

MOSINA



RAPORT **O STANIE GMINY MOSINA** **ZA 2019 ROK**



Urząd Miejski w Mosinie
plac 20 Października 1, 62-050 Mosina
tel. 61 8109 500, mosina.pl

Szanowni Mieszkańcy,

przedstawiam Państwu Raport o stanie Gminy Mosina w roku 2019.

Jest to dokument sporządzony wg wymogów znowelizowanej ustawy o samorządzie gminnym oraz podjętej przez Radę Miejską Uchwały Nr VII/47/19 z dnia 28 marca 2019 r. w sprawie określenia szczegółowych wymogów raportu o stanie gminy. Zakres opracowanego dokumentu obejmuje przede wszystkim realizację polityk, programów, strategii, uchwał rady miasta i budżetu obywatelskiego za rok 2019.

Raport o stanie Gminy Mosina za rok 2019 jest pełniejszy niż analogiczny dokument za rok 2018. Odpowiada on standardom Wielkopolskiego Ośrodka Kształcenia i Studiów Samorządowych z uwzględnieniem specyfiki Gminy Mosina jak i części wniosków osób biorących udział w dyskusji nad raportem w roku wcześniejszym. Rokrocznie będzie wydłużana perspektywa czasowa dokumentu, aby tym precyzyjniej określić drogę dochodzenia do stanu obecnego, jak i pogłębić zrozumienie uwarunkowań, które do pewnego stopnia determinują rozwój gminy.

Informacje zawarte w niniejszym dokumencie posłużą mieszkańcom Gminy Mosina do zwiększenia wiedzy na temat funkcjonowania samorządu gminnego, a także staną się podstawą do prowadzenia dialogu na temat przyszłości gminy.

Zachęcam Państwa do zapoznania się z raportem.

Z poważaniem



SPIS TREŚCI

<u>I. FUNKCJONOWANIE GMINY</u>	5
1. <u>INFORMACJE OGÓLNE</u>	5
2. <u>STRATEGIA ROZWOJU GMINY</u>	9
3. <u>ANALIZA KONDYCJI FINANSOWEJ GMINY</u>	14
4. <u>DZIAŁALNOŚĆ ADMINISTRACYJNA</u>	34
5. <u>REALIZACJA BUDŻETU OBYWATELSKIEGO</u>	39
6. <u>WSPÓLPRACA I DZIAŁALNOŚĆ PROMOCYJNA</u>	55
7. <u>REALIZACJA UCHWAŁ RADY MIEJSKIEJ W MOSINIE</u>	71
8. <u>FUNKCJONOWANIE SPÓLEK PRAWA HANDLOWEGO</u>	104
<u>II. WARUNKI ŻYCIA MIESZKAŃCÓW</u>	111
1. <u>INFRASTRUKTURA</u>	111
1) <u>DROGI</u>	118
2) <u>MIESZKANIA KOMUNALNE I POZOSTAŁE ZASOBY NIERUCHOMOŚCI GMINNYCH</u>	131
3) <u>OŚWIETLENIE</u>	138
2. <u>USŁUGI</u>	139
1) <u>TRANSPORT PUBLICZNY</u>	139
2) <u>KULTURA</u>	144
3) <u>SPORT</u>	157
4) <u>TURYSTYKA I REKREACJA</u>	168
5) <u>OCHRONA ZDROWIA</u>	170
6) <u>BEZPIECZEŃSTWO I OCHRONA PRZECIWPOŻAROWA</u>	172
7) <u>GOSPODARKA ODPADAMI KOMUNALNYMI</u>	176
3. <u>OŚWIATA I WYCHOWANIE</u>	193
1) <u>INFORMACJE PODSTAWOWE</u>	193
2) <u>PROCES NAUCZANIA W SZKOŁACH, DLA KTÓRYCH GMINA MOSINA JEST ORGANEM PROWADZĄCYM</u>	204
3) <u>PORÓWNANIE PODSTAWOWYCH WSKAŹNIKÓW OŚWIATOWYCH</u>	206
4. <u>POLITYKA SPOŁECZNA</u>	208
5. <u>PLANOWANIE PRZESTRZENNE</u>	224
1) <u>OPIS UWARUNKOWAŃ</u>	224
2) <u>STUDIUM UWARUNKOWAŃ I KIERUNKÓW PRZESTRZENNEGO ZAGOSPODAROWANIA GMINY</u>	225

<u>3) PLANY MIEJSCOWE ZAKOŃCZONE W ROKU, ZA KTÓRY SPORZADZANY JEST RAPORT I W TRAKCIE REALIZACJI</u>	225
<u>4) OSTATNIA OCENA AKTUALNOŚCI</u>	231
<u>5) STOPIEŃ POKRYCIA OBSZARU GMINY MIEJSCOWYMI PLANAMI ZAGOSPODAROWANIA PRZESTRZENNEGO</u>	233
<u>6) PROGRAM OPRACOWYWANIA MIEJSCOWYCH PLANÓW ZAGOSPODAROWANIA PRZESTRZENNEGO</u>	234
<u>7) PROGRAM REWITALIZACJI</u>	235
<u>8) PROGRAM OPIEKI NAD ZABYTKAMI</u>	236
<u>9) REALIZACJA ZADAŃ ZWIĄZANYCH Z SYTUOWANIEM OBIEKTÓW MAŁEJ ARCHITEKTURY, TABLIC REKLAMOWYCH, OGRODZEŃ</u>	237
<u>10) AKTUALIZACJA SYSTEMU INFORMACJI PRZESTRZENNEJ</u>	237
<u>6. OCHRONA ŚRODOWISKA</u>	238
<u>1) INFRASTRUKTURA WODOCIAGOWO-KANALIZACYJNA</u>	238
<u>2) PLAN GOSPODARKI NISKOEMISYJNEJ (6.2)</u>	256
<u>3) PROGRAM OCHRONY ŚRODOWISKA</u>	259
<u>4) PROGRAM USUWANIA AZBESTU</u>	262
<u>7. ANALIZA STANU I TRENDÓW PRZEDSIĘBIORCZOŚCI I RYNKU PRACY</u>	298

I. FUNKCJONOWANIE GMINY

1. INFORMACJE OGÓLNE

Wykaz ilościowy mieszkańców Miasta oraz Gminy Mosina wg miejscowości lata 2010 – 2019

Lp.	Miejscowość	Mieszkańcy zameldowani na pobyt stały na dzień:									
		31 grudnia 2010	31 grudnia 2011	31 grudnia 2012	31 grudnia 2013	31 grudnia 2014	31 grudnia 2015	31 grudnia 2016	31 grudnia 2017	31 grudnia 2018	31 grudnia 2019
1.	MOSINA	12376	12512	12578	12727	12903	13022	13169	13315	13523	13585
2.	BABKI	435	431	425	430	425	422	419	422	423	424
3.	BARANOWO	36	36	35	36	34	34	35	39	50	52
4.	BARANÓWKO	81	83	83	80	83	83	82	85	86	84
5.	BOGULIN	3	2	2	2	2	2	2	2	2	2
6.	BOLESŁAWIEC	81	86	84	89	94	96	103	101	101	101
7.	BORKOWICE	189	194	204	214	225	240	256	259	267	264
8.	CZAPURY	1298	1468	1654	1823	2039	2258	2452	2604	2791	2902
9.	DASZEWICE	1447	1530	1578	1637	1695	1743	1762	1794	1834	1908
10.	DRUŻYNA	447	462	481	489	492	507	511	524	546	568
11.	DYMACZEWO NOWE	281	287	285	296	295	303	313	329	334	335
12.	DYMACZEWO STARE	352	348	344	347	354	364	382	395	405	406
13.	GLUSZYNA LEŚNA	54	50	49	48	45	46	41	39	41	38
14.	JEZIORY	48	42	43	36	31	27	27	35	32	32
15.	KONSTANTY-NOWO	24	21	20	23	22	24	26	30	30	30
16.	KRAJKOWO	158	159	161	155	151	152	157	155	158	162
17.	KROSINKO	768	814	832	842	835	836	850	870	914	936
18.	KROSNO	1760	1972	2175	2344	2531	2598	2638	2722	2736	2764
19.	KUBALIN	12	14	14	14	13	14	15	15	15	12
20.	LUDWIKOWO	53	48	49	44	45	44	40	41	42	42
21.	MIECZEWO	487	495	507	522	545	555	557	559	570	576
22.	NOWINKI	190	192	186	186	192	198	205	204	211	213
23.	PECNA	1842	1861	1878	1885	1900	1911	1908	1913	1918	1895
24.	RADZEWICE	328	340	356	372	386	390	407	406	399	397
25.	ROGALIN	759	765	766	772	760	736	744	747	743	729
26.	ROGALINEK	1555	1570	1590	1588	1587	1571	1572	1595	1589	1608
27.	SASINOWO	165	165	165	165	164	159	163	165	167	172
28.	SOWINIEC	111	105	107	108	110	111	112	108	105	90
29.	SOWINKI	118	119	123	121	118	117	119	130	136	142
30.	ŚWIĄTNIKI	273	272	284	293	304	309	312	311	326	325
31.	WIÓREK	728	748	751	771	789	785	792	804	809	814
32.	ŻABINKO	321	319	326	324	320	322	322	327	330	325
Ogółem		26780	27510	28135	28783	29489	29979	30493	31045	31633	31933

Wykaz ilościowy mieszkańców Miasta oraz Gminy Mosina – stan na dzień 31 grudnia 2019 r.

Gmina Mosina liczy łącznie 32 452 mieszkańców (pobyty stały i czasowy – stan na 31 grudnia 2019 r.). Tereny miejskie liczą 13 809 osoby, natomiast wiejskie 18 643 osoby.

Kod terytorialny	Miejscowość	Mieszkańcy		
		stali	czasowi	Razem
3021104	MOSINA	13585	224	13809
3021105	BABKI	424	1	425
3021105	BARANOWO	52		52
3021105	BARANÓWKO	84		84
3021105	BOGULIN	2		2
3021105	BOLESŁAWIEC	101	49	150
3021105	BORKOWICE	264	5	269
3021105	CZAPURY	2902	31	2933
3021105	DASZEWICE	1908	7	1915
3021105	DRUŻYNA	568	10	578
3021105	DYMACZEWO NOWE	335	17	352
3021105	DYMACZEWO STARE	406	5	411
3021105	GŁUSZYNA LEŚNA	38		38
3021105	JEZIORY	32		32
3021105	KONSTANTYNOWO	30		30
3021105	KRAJKOWO	162	1	163
3021105	KROSINKO	936	20	956
3021105	KROSNO	2764	53	2817
3021105	KUBALIN	12		12
3021105	LUDWIKOWO	42	4	46
3021105	MIECZEWO	576	7	583
3021105	NOWINKI	213	1	214
3021105	PECNA	1895	15	1910
3021105	RADZEWICE	397	5	402
3021105	ROGALIN	729	24	753
3021105	ROGALINEK	1608	14	1622
3021105	SASINOWO	172	1	173
3021105	SOWINIEC	90		90
3021105	SOWINKI	142	5	147
3021105	ŚWIĄTNIKI	325	4	329
3021105	WIÓREK	814	12	826
3021105	ŻABINKO	325	4	329
Ogółem	32	31933	519	32452

Informacja o stanie ludności i zdarzeniach zarejestrowanych w ewidencji mieszkańców Gminy Mosina w latach 2018 – 2019

Informacja o stanie i ruchu ludności

Lp.	Wyszczególnienie	Ilość mieszkańców stałych – stan na 31 grudnia 2018 r.	Ilość mieszkańców stałych - stan na 31 grudnia 2019 r.	Saldo migracji w 2019 roku	Zameldowani na pobyt czasowy trwający ponad 3 miesiące - stan na 31 grudnia 2019 r.
1.	Miasto Mosina	13 523	13 585	+ 62	224
2.	Gmina Mosina	18 110	18 348	+ 238	295
	Razem	31 633	31 933	+ 300	519

1. Liczba dzieci z rocznika 2018 – 402 **Liczba dzieci z rocznika 2019 – 378**

2. Liczba zgonów w 2018 roku – 271 **Liczba zgonów w 2019 roku – 256**

Zgłoszenia meldunkowe zarejestrowane w urzędzie w roku 2019 w Gminie Mosina

Lp.	Wyszczególnienie	Miasto Mosina	Gmina Mosina
1.	Zgłoszenie wymeldowania z pobytu stałego	102	197
2.	Zgłoszenie wymeldowania z pobytu czasowego	4	7
3.	Wymeldowanie decyzją administracyjną	2	4
4.	Zgłoszenie wyjazdu poza granice RP na pobyt stały	2	5
5.	Zgłoszenie wyjazdu poza granice RP na pobyt czasowy	0	0
6.	Zgłoszenie pobytu stałego	244	491
7.	Zgłoszenie pobytu stałego - przemeldowanie na terenie gm.	86	111
8.	Zgłoszenie pobytu czasowego	318	269
9.	Zgłoszenie powrotu z pobytu stałego za granicą	0	0

Zgłoszenia meldunkowe zarejestrowane w urzędzie w latach 2018 oraz 2019 w Gminie Mosina

Lp.	Wyszczególnienie	2018 rok	2019 rok
1.	Zgłoszenie wymeldowania z pobytu stałego	227	299
2.	Zgłoszenie wymeldowania z pobytu czasowego	12	11
3.	Wymeldowanie decyzją administracyjną	15	6
4.	Zgłoszenie wyjazdu poza granice RP na pobyt stały	4	7
5.	Zgłoszenie wyjazdu poza granice RP na pobyt czasowy	1	0
6.	Zgłoszenie pobytu stałego	921	735
7.	Zgłoszenie pobytu stałego - przemeldowanie na terenie gm.	256	197
8.	Zgłoszenie pobytu czasowego	339	587
9.	Zgłoszenie powrotu z pobytu stałego za granicą	0	0

Sołectwa (mieszkańcy zameldowani na pobyt stały)

L p.	Siedziba sołectwa	Nazwa miejscowości	Ilość mieszkańców w miejscowościach	Ilość mieszkańców w sołectwach
1.	Babki	Babki	424	
		Kubalin	12	
		Głuszyna Leśna	38	
			Razem	474
2.	Baranówko	Baranówko	-	84
3.	Borkowice	Borkowice	264	
		Bolesławiec	101	
			Razem	365
4.	Czapury	Czapury	-	2902
5.	Daszewice	Daszewice	-	1908
6.	Drużyna	Drużyna	568	
		Nowinki	213	
			Razem	781
7.	Dymaczewo Nowe	Dymaczewo Nowe	-	335
8.	Dymaczewo Stare	Dymaczewo Stare	-	406
9.	Krajkowo	Krajkowo	162	
		Baranowo	52	
			Razem	214
10.	Krosno	Krosno	-	2764
11.	Krosinko	Krosinko	936	
		Ludwikowo	42	
			Razem	978
12.	Mieczewo	Mieczewo	-	576
13.	Pecna	Pecna	1895	
		Konstantynowo	30	
			Razem	1925
14.	Radzewice	Radzewice	-	397
15.	Rogalin	Rogalin	-	729
16.	Rogalinek	Rogalinek	-	1608
17.	Sasinowo	Sasinowo	-	172
18.	Sowinki	Sowinki	142	
		Sowiniec	90	
		Bogulin	2	
			Razem	234
19.	Świątniki	Świątniki	-	325
20.	Wiórek	Wiórek	-	814
21.	Żabinko	Żabinko	-	325

Osiedla (mieszkańcy zameldowani na pobyt stały)

Lp.	Nr osiedla	Ilość mieszkańców
1.	Osiedle Nr 1	1 235
2.	Osiedle Nr 2	1 807
3.	Osiedle Nr 3	3 654
4.	Osiedle Nr 4	3 618
5.	Osiedle Nr 5	1 069
6.	Osiedle Nr 6	1 854
7.	Osiedle Nr 7	348
	RAZEM	13 585

Liczba urodzeń, zgonów, zawartych małżeństw oraz rozwodów

	2014	2015	2016	2017	2018	2019
Liczba urodzeń (żywych)- z rejestru mieszkańców	449	437	459	450	417	378
Liczba zgonów – z rejestru mieszkańców	214	230	243	220	271	256
Liczba zawartych małżeństw zarejestrowanych w księgach USC Mosina:	128	127	139	123	114	116
- konkordatowych	74	72	84	73	65	54
- w Urzędzie Stanu Cywilnego (cywilne)	47	49	47	46	45	51
- zagraniczne akty małżeństw transkrybowane do polskich ksiąg	7	6	8	4	4	11
Liczba rozwodów – wpisanych do aktów małżeństw zarejestrowanych w USC Mosina	49	41	42	41	41	55

Zauważalny jest znaczny spadek dynamiki przyrostu ilości mieszkańców Gminy Mosina w roku 2019 wobec lat poprzednich. W sytuacji sprzed COVID-19 można by analizować, czy jest to chwilowe, jednoroczne spowolnienie, czy też powoli wyczerpuje się potencjał migracyjny Polaków.

Jednak obecnie, w sytuacji wstrząsu spowodowanego przez COVID-19, który przekłada się na niepewność na rynku pracy i poziomu zarobków tendencja zwolnienia tempa przyrostu mieszkańców może zostać podtrzymana czy wręcz utrwalona.

2. STRATEGIA ROZWOJU GMINY

Strategia Rozwoju Gminy Mosina 2020+ została przyjęta Uchwałą Nr LV/383/14 Rady Miejskiej w Mosinie z dnia 30 stycznia 2014 roku.

Poniższe tabele przedstawiają cele operacyjne Strategii Rozwoju Gminy Mosina na lata 2014-2020+ oraz podejmowane w ramach nich kierunki działań oraz konkretne przykłady działań.

Cel strategiczny: Wzmocnienie roli edukacji oraz wspieranie przedsiębiorczości mieszkańców		
Cele operacyjne:	Kierunki działań:	Przykładowe podjęte działania:
Poprawa warunków, jakości i dostępności edukacji	<ol style="list-style-type: none"> 1. Rozbudowa obiektów szkolnych. 2. Rozwój infrastruktury sportowej i rekreacyjnej przy obiektach szkolnych. 3. Utrzymanie wysokiego poziomu usług oświatowych, wysokiej jakości kształcenia. 4. Rozwój oferty edukacyjnej, dodatkowych zajęć dla dzieci i młodzieży szkół podstawowych i gimnazjalnych, ukierunkowanej na rozwój intelektualny, jak i psychofizyczny i kulturalny, również we współpracy z instytucjami kultury, organizacjami pozarządowymi, WPN. 5. Dalsze doposażanie placówek oświatowych w nowoczesne sprzęty wysokiej jakości służące edukacji. 6. Doksztalcanie nauczycieli, szczególnie w kierunkach pozwalających im kształtować interesującą ofertę zajęć dodatkowych. 	<ul style="list-style-type: none"> - rozbudowa Szkoły Podstawowej wraz z salą gimnastyczną w Czapurach, - rozbudowa Szkoły Podstawowej w Krosinku, Rozbudowa Zespołu Szkół w Krośnie, - termomodernizacja trzynastu placówek oświatowych w Gminie Mosina, - dofinansowanie bibliotek w ramach „Narodowego Programu Rozwoju Czytelnictwa”, - dofinansowanie sprzętu dla szkół w ramach programu „Aktywna tablica”, - „Przygoda z nauką. Wsparcie kształcenia w Szkole Podstawowej w Krosinku”, - „Nauka na zielono, budowa zielonych sal”, - „EKOświata w Mosinie”, - realizacja projektu „Radosne przedszkolaki w Gminie Mosina – płatności w zakresie budżetu środków europejskich” - doksztalcanie nauczycieli (szkolenia, konferencje, projekty, w tym także międzynarodowe), - program „Ekologiczna kampania edukacyjna oraz ekologiczne zajęcia terenowe Przyrodnicze Skarby Mikroregionu WPN”
Wspieranie przedsiębiorczości mieszkańców, w szczególności w zakresie rozwoju „ekoprzedsiębiorstw”, innowacyjnych przedsiębiorstw, „czystych” technologii	<ol style="list-style-type: none"> 1. Zwiększenie inwestycyjnej atrakcyjności gminy jako ośrodka rozwoju usług dla ludności, drobnej przedsiębiorczości i ekoprodukcji. 2. Wspieranie rozwoju małej i średniej przedsiębiorczości w zakresie „czystych” technologii. 3. Szkolenia dla przedsiębiorców. 	<ul style="list-style-type: none"> - liczne szkolenia organizowane przez Gminne Centrum Informacji

Cel strategiczny: Rozwój usług publicznych istotnych dla rozwoju społecznego gminy		
Cele operacyjne:	Kierunki działań:	Przykładowe podjęte działania:
Zapewnienie mieszkańcom gminy dostępu do usług opieki zdrowotnej i pomocy społecznej na najwyższym poziomie	<ol style="list-style-type: none"> 1. Poprawa dostępu do specjalistycznej opieki zdrowotnej. 2. Poprawa skuteczności działań w zakresie pomocy społecznej. 3. Organizacja zajęć zapobiegających wykluczeniu społecznemu. 4. Wyznaczanie miejsc pod rozwój usług zdrowia. 5. Rozwój e-usług dla interesantów Urzędu Miejskiego w Mosinie. 	<ul style="list-style-type: none"> - organizacja punktów konsultacyjnych, grup wsparcia, organizacja i prowadzenie świetlic opiekuńczych, zespołów interdyscyplinarnych, punktu terapeutycznego, wsparcia psychologa, - dotacje dla organizacji pozarządowych na realizację m.in.: organizacji pomocy żywnościowej i rzeczowej dla mieszkańców Gminy Mosina, wieczery wigilijnej, organizacji wypoczynku letniego dla dzieci i młodzieży,

	<p>6. Stworzenie systemu informacji przestrzennej wraz z budową geoportalu.</p>	<ul style="list-style-type: none"> - www.rodzina.mosina.pl - stworzenie i wdrożenie zintegrowanego systemu zarządzania Gminą Mosina w oparciu o system informacji o terenie SIT/GIS (SIT – System Informacji Terenowej – Land Information System, GIS – System Informacji Geograficznej – Geographics Information System), - Projekt „Przeciwdziałanie wykluczeniu cyfrowemu - eInclusion”, - dostosowanie strony www.mosina.pl do potrzeb osób z niepełnosprawnościami, - Warsztaty Terapii Zajęciowej w Mosinie (adaptacja pomieszczeń),
<p>Zapewnienie mieszkańcom atrakcyjnej oferty kulturalnej, miejsc integracji i spędzania wolnego czasu</p>	<ol style="list-style-type: none"> 1. Rozwój zaplecza infrastrukturalnego dla kultury, w szczególności na terenach wiejskich – zapewnienie mieszkańcom atrakcyjnych miejsc integracji i spędzania wolnego czasu, rozwoju kulturalnego i społecznego, poprzez budowę i rozbudowę obiektów pełniących funkcje kulturalne i społeczne (m.in. świetlice wiejskie). 2. Przystosowanie obiektów kulturalnych do aktualnych potrzeb mieszkańców, inwestycje poprawiające stan infrastruktury kultury, bez barier dla osób niepełnosprawnych i starszych. 3. Wzbogacenie form działalności kulturalnej na terenie gminy, usługi kultury aktywnej i biernej np. wyznaczenie miejsc organizacji imprez zbiorowych z odpowiednią infrastrukturą, wspieranie multimedialnych form i niestandardowych działań kulturalnych, innowacyjnych rozwiązań. 4. Działania na rzecz zapobiegania zjawisku wykluczenia społecznego poprzez szeroko rozumianą integrację społeczną. 5. Wspieranie zaangażowania wszystkich mieszkańców w działania na rzecz społeczności lokalnej. 6. Wsparcie organizacji pozarządowych zajmujących się kulturą, pomocą społeczną i aktywną integracją. 7. Rewitalizacja zabytkowych obiektów oraz placu starego rynku w Mosinie. 	<ul style="list-style-type: none"> - przy MOK wybudowano budynek gospodarczo-magazynowy, - budowa i modernizacja świetlic wiejskich w Borkowicach, Świątnikach, Żabinku, Sowinkach, Daszewicach, Dymaczewie Nowym, Dymaczewie Starym, Krajkowie, Wiórku, Radzewicach, Mieczewie, Krosinku, Rogalinie, Rogalinku, Krośnie, - dotacje dla organizacji pozarządowych na realizację zadań publicznych i na organizację imprez kulturalnych, w tym festiwali i przeglądów muzycznych, integracji i aktywizacji seniorów, przeglądów twórczości amatorskiej, upowszechniania śpiewy chóralnego i muzyki znanych mistrzów, prowadzenia ognisk muzycznych, zapoznania z folklorem różnych części Polski, organizacja imprez jubileuszowych, pikniki rodzinne, udział w przedstawieniach teatralnych, prowadzenie pracowni plastycznych, festiwale piosenki harcerskiej, imprezy kamawałowe, Artystyczne Dni z Gitarą, prowadzenie teatru amatorskiego, - coroczne Festyny Organizacji Pozarządowych, - realizacja Budżetu Obywatelskiego Gminy Mosina www.bogm.mosina.pl, - modernizacja rynku w Mosinie,
<p>Upowszechnianie sportu i rekreacji</p>	<ol style="list-style-type: none"> 1. Popularyzacja sportu i różnych form aktywnego spędzania czasu wolnego, inicjowanie aktywności ruchowej w różnych środowiskach społecznych poprzez organizację akcji społecznych. 	<ul style="list-style-type: none"> - budowa hali widowiskowo-sportowej w Mosinie, - stypendia dla sportowców i trenerów, - dotacje dla organizacji pozarządowych na upowszechnianie kultury fizycznej i sportu,

	<ol style="list-style-type: none"> 2. Zintensyfikowanie działań w zakresie lepszego wykorzystania przez instytucje oświatowe i organizacje pozarządowe sportowej bazy szkolnej. 3. Doskonalenie systemu wspierania rzeczowego i finansowego dzieci i młodzieży uzdolnionej sportowo (stypendia, nagrody, wsparcie rzeczowe i bazowe). 4. Wspieranie organizacji pozarządowych realizujących zadania z zakresu sportu, w szczególności organizowane przez związki sportowe. 5. Zagospodarowanie rzeki Warty w celu propagowania sportów wodnych (kajakarstwo, wioślarstwo, turystyczne łodzie motorowodne). 6. Modernizacja i rozbudowa bazy żeglarskiej wraz z opracowaniem programu edukacji proekologicznej nad J. Łódzko-Dymaczewskim (współpraca z WPN). 7. Rozwój i budowa sieci ścieżek rowerowych, w tym łączących obiekty turystyczne i rekreacyjne. 8. Budowa obiektów rekreacyjno-sportowych, w tym krytej pływalni. 9. Dalszy rozwój terenu Glinianek w celu ich zagospodarowania. 	<p>w szczególności: organizację spływów kajakowych, mistrzostwa motorowe, rajdy rowerowe, edukację żeglarską, turnieje sportowe, zawody łodzi turystycznych, zajęcia pozalekcyjne, aktywizację ruchową seniorów, konkursy wędkarskie, szkolenia z piłki nożnej, siatkowej, judo, tańca, aerobiku, piłki halowej, mistrzostwa w kolarstwie górskim, turnieje sportowe,</p> <ul style="list-style-type: none"> - budowa boiska o nawierzchni poliuretanowej wraz z infrastrukturą w Pecnej, -budowa skateparku w Mosinie ul. Nizinna, - termoizolacja budynku OSiR przy ul. Szkolnej, - koncepcja i projekt budowy pływalni przy Parku Strzelnica, - budowa ścieżki dydaktycznej wokół Glinianek „Zmniejszenie nadmiernej i niekontrolowanej presji turystycznej na gatunki i siedliska na terenach chronionych WPN oraz obszarach Natura 2000 poprzez budowę małej infrastruktury – budowa ścieżki dydaktycznej”, - 2018 – Mistrzostwa Świata w Nordic Walking, - remont szatni w sali OSiR, - projekt i budowa pomostu i otoczenia przy przystani żeglarskiej nad Jeziorem Łódzko-Dymaczewskim
<p>Utrzymanie wysokiego poziomu bezpieczeństwa w gminie</p>	<ol style="list-style-type: none"> 1. Poprawa bezpieczeństwa na drogach. 2. Zmniejszenie przestępczości w gminie – rozbudowa systemu monitoringu. 3. Budowa schroniska dla zwierząt. 	<ul style="list-style-type: none"> - rozbudowa monitoringu miejskiego, wymiana kamer na cyfrowe, budowa monitoringu w Czapurach, przy Zespole Szkół w Krośnie, - budowa chodników, oświetlenia drogowego, wyznaczanie nowych przejść dla pieszych, sygnalizacji świetlnej w Mosinie przy ul. Krasickiego oraz w Czapurach przy ul. Żurawinowej

Cel strategiczny: Zwiększenie atrakcyjności turystycznej gminy		
Cel operacyjny:	Kierunki działań:	Przykładowe podjęte działania:
<p>Rozwój infrastruktury turystycznej i rekreacyjnej</p>	<ol style="list-style-type: none"> 1. Lepsze wykorzystanie zasobów naturalnych i rozwijanie infrastruktury sportowo-rekreacyjnej służącej uprawianiu turystyki weekendowej, w tym ścieżek rowerowych, wytyczanie tras biegowych. 2. Promowanie aktywnej turystyki ze szczególnym uwzględnieniem: rowerowej, biegowej, kajakowej, pieszej oraz narciarstwa biegowego. 	<ul style="list-style-type: none"> - budowa ścieżek rowerowych: Dymaczewo Stare-Dymaczewo Nowe (projekt 2014), koncepcja budowy ścieżki Rogalinek-Rogalin, Wiórek-Sasinowo, Daszewice ul. Poznańska, ścieżka wokół Glinianek, projekt ścieżki do Żabinka, - budowa tężni solankowej w Ptasim Parku, - budowa siłowni zewnętrznych w całej Gminie,

	<p>3. Wsparcie rozbudowy innej infrastruktury sportowo-rekreacyjnej, w połączeniu z ofertą funkcjonującej już infrastruktury i instytucji kultury, sportu i rekreacji.</p> <p>4. Budowa małej architektury rekreacyjnej.</p>	<p>- „Aktywna Trójka” – trasy rowerowe, biegowe, narciarstwo biegowe,</p> <p>- budowa ścieżki dydaktycznej wokół Glinianek „Zmniejszenie nadmiernej i niekontrolowanej presji turystycznej na gatunki i siedliska na terenach chronionych WPN oraz obszarach Natura 2000 poprzez budowę małej infrastruktury – budowa ścieżki dydaktycznej”.</p>
--	--	--

Cel strategiczny: Budowa wizerunku Gminy i jej promocja		
Cel operacyjny:	Kierunki działań:	Przykładowe podjęte działania:
Rozpoznawalna marka	<ol style="list-style-type: none"> Opracowanie strategii promocji gminy, w tym opracowanie struktury i strategii promocji marki. Promocja dziedzictwa kulturowego. Kreowanie wizerunku gminy turystyczno-rekreacyjnej. 	<p>- Strategia Promocji Gminy Mosina na lata 2014-2020,</p> <p>- kampania „Mosina – naturalnie piękne miejsce”,</p> <p>- promocja Gminy w „Welcome to Poland” – prezentacja turystyczna i inwestycyjna Gminy, promocja w „Nasz Głos Poznański”, w folderze „Wielkopolska”, promocja w serwisie Polskiej Agencji Prasowej, członkostwo w PLOT,</p> <p>- cykl filmów promocyjnych (Gmina Mosina – tutaj warto zamieszkać)</p>

Cel strategiczny: Rozwój mieszkalnictwa		
Cel operacyjny:	Kierunki działań:	Przykładowe podjęte działania:
Zaspokojenie potrzeb mieszkaniowych	<ol style="list-style-type: none"> Przygotowanie planistyczne nowych terenów pod budownictwo mieszkaniowe. Budowa sieci wodociągowej oraz kanalizacji deszczowej i sanitarnej. Kontynuacja rozwoju budownictwa społecznego. Modernizacja i remonty mieszkaniowych zasobów komunalnych, rozwój budownictwa socjalnego. Rozwój innych usług i z nimi związanej infrastruktury niezbędnej do obsługi mieszkańców w większych skupiskach terenów mieszkaniowych. Promowanie wizerunku gminy jako miejsca bardzo atrakcyjnego do zamieszkania. 	<p>- budowa kanalizacji sanitarnej: Rogalinek – rejon ul. Świerkowej; Mosina ul. Nałkowskiej; Krosinko ul. Wierzbowa; ul. Fredry w Mosinie; ul. Krótka w Mosinie</p> <p>- budowa sieci wodociągowych: Dymaczewo Stare – rejon ul. Czereśniowej, droga boczna do ul. Czereśniowej oraz ul. Czereśniowa; Krosno – rejon ul. Wiosennej; Mosina ul. Bukowa, ul. Platanowa, ul. Gajowa; Dymaczewo Nowe – rejon ul. Pogodnej; Kubalin, Drużyna; Daszewice ul. Dolna; projekt Sowiniec; projekt Pecna – ul. Sosnowa; projekt Daszewice ul. Wierzbowa; projekt Czapury rejon ul. Leśnej i Dębowej; Mosina ul. Brandysa,</p> <p>- budowa kanalizacji deszczowej: Mosina – rejon ul. Gałczyńskiego i ul. Sowinieckiej oraz ulice w części północnej od ul. Sowinieckiej; Krosinko ul. Ludwikowska i ul. Wiejska, ul. Lipowa, ul. Stęszwska, ul. Ogrodowa, ul. Zielona, ul. Wodniczki, ul. Piaskowa, ul. Zamoyskiego; ul. Czereśniowa w Mosinie; ul. Torowa, ul. Jesionowa, ul. Cisowa, ul. Dębowa, ul. Ogrodowa w</p>

		Mosinie; ul. Wodna w Mosinie; Mosina ul. Strzałowa, ul. Krętej w Czapurach, - zbiornik i przepompownia w ul. Leśmiana - odwodnienie osiedla Nowe Krosno, - pocztówki, filmy, publikacje, banery, plakaty promujące Gminę, - organizacja systemu odbioru odpadów, spółka Przedsiębiorstwo Usług Komunalnych Sp. z o.o.
--	--	--

Strategia Rozwoju Gminy Mosina 2020+ przestaje obowiązywać w bieżącym roku. Zostanie wszczęta procedura tworzenia i przyjęcia Strategii Rozwoju Gminy Mosina na kolejny okres.

3. ANALIZA KONDYCJI FINANSOWEJ GMINY

	rok 2014	rok 2015	rok 2016	rok 2017	rok 2018	rok 2019
dochody majątkowe	9 489 588,02	5 227 663,07	7 799 791,17	6 510 464,21	10 091 494,97	12 452 456,01
w tym:						
dochody ze sprzedaży majątku	4 466 784,89	1 834 257,40	3 202 415,16	3 891 400,89	3 050 815,38	1 447 944,82

	rok 2014	rok 2015	rok 2016	rok 2017	rok 2018	rok 2019
wydatki ogółem	84 535 923,27	87 170 511,52	106 140 041,39	139 232 499,11	146 087 259,31	163 944 259,25
wydatki wykonanie z tytułu 500 +	0,00	0,00	16 281 485,51	22 158 754,09	21 520 113,18	32 670 980,41
wydatki po odjęciu 500+	84 535 923,27	87 170 511,52	89.858.555,88	117.073.745,02	124.567.146,13	131.273.278,84
w tym:						
wydatki majątkowe	15 710 085,25	14 882 550,79	11 350 599,12	26 922 401,76	28 112 315,19	22 421 451,45
procentowy udział wydatków majątkowych do wydatków po odjęciu 500+	18,58%	17,07%	12,63%	23,00%	22,57%	17,08%
procentowy udział wydatków majątkowych do wydatków ogółem	18,58%	17,07%	10,69%	19,34%	19,24%	13,68%

	rok 2014	rok 2015	rok 2016	rok 2017	rok 2018	rok 2019
liczba ludności według danych ewidencji ludności UM Mosina	29907	30374	30902	31468	32125	32452
kwota wydatków majątkowych	15 710 085,25	14 882 550,79	11 350 599,12	26 922 401,76	28 112 315,19	22 421 451,45
wydatki majątkowe na 1 mieszkańca	525,30	489,98	367,31	855,55	875,09	690,91

	rok 2014	rok 2015	rok 2016	rok 2017	rok 2018	rok 2019
wydatki na zadania zlecone	6 686 339,37	7 426 589,02	25 377 664,16	31 553 793,23	32 621 428,79	44 050 061,03
Wojewoda Wielkopolski	6 467 482,37	7 204 672,02	25 350 875,10	31 547 817,23	32 348 794,16	43 826 694,87
Krajowe Biuro Wyborcze	218 857,00	221 917,00	26 789,06	5 976,00	272 634,63	223 366,16

	rok 2014	rok 2015	rok 2016	rok 2017	rok 2018	rok 2019
wydatki ogółem	84 535 923,27	87 170 511,52	106 140 041,39	139 232 499,11	146 087 259,31	163 944 259,25
wydatki ze środków europejskich	3 951 171,49	4 345 931,09	28 156,96	7 133 895,41	8 479 385,10	3 926 496,90
procentowy udział wydatków ze środków europejskich do wydatków ogółem	4,67%	4,99%	0,03%	5,12%	5,80%	2,40%

KWOTA DŁUGU

	rok 2014	rok 2015	rok 2016	rok 2017	rok 2018	rok 2019
dochody wykonane	85 884 856,19	88 869 879,83	116 119 559,15	128 555 394,06	143 895 550,69	167 914 170,47
kwota długu	25 623 912,07	22 590 443,02	22 497 430,14	28 937 478,22	34 161 180,17	32 906 629,10
wskaźnik zadłużenia	29,84%	25,42%	19,37%	22,51%	23,74%	19,60%

	rok 2014	rok 2015	rok 2016	rok 2017	rok 2018	rok 2019
dochody wykonane	85 884 856,19	88 869 879,83	116 119 559,15	128 555 394,06	143 895 550,69	167 914 170,47
wykonanie 500+			16 281 485,51	22 158 754,09	21 520 113,18	32 670 980,41

dochody po odjęciu 500+	85 884 856,19	88 869 879,83	99 838 073,64	106 396 639,97	122 375 437,51	135 243 190,06
kwota długu	25 623 912,07	22 590 443,02	22 497 430,14	28 937 478,22	34 161 180,17	32 906 629,10
wskaźnik zadłużenia	29,84%	25,42%	19,37%	22,51%	23,74%	19,60%
wskaźnik zadłużenia po odjęciu 500+			22,53%	27,20%	27,92%	24,33%

	rok 2014	rok 2015	rok 2016	rok 2017	rok 2018	rok 2019
wynik budżetu	1 348 932,92	1 699 368,31	9 979 517,76	-10 677 105,05	-2 191 708,62	3 969 911,22

	rok 2018	rok 2019
dział 750 Administracja publiczna	11 187 257,39	12 234 376,31
dział 801 Oświata	48 116 180,52	56 874 063,67
dział 900 Ochrona środowiska	11 867 232,75	15 359 761,09
Wydatki ogółem	146 087 259,31	163 944 259,25

Wydatki na transport w przeliczeniu na 1 mieszkańca Gminy				
Rok		Suma umów na transport	Liczba mieszkańców Gmina Mosina	Wydatki w przeliczeniu na 1 mieszkańca
2019	Linia: 691, 692, 693, 694, 698, 699	1 390 904,57 zł	32452	42,86 zł
2019	ZTM	1 081 647,63 zł	32452	33,33 zł
2019	PKS	30 500,00 zł	32452	0,94 zł
	RAZEM:	2 503 052,20 zł	32452	77,13 zł

Informacja o wielkości zadłużenia gminy Mosina

terminy wykupu obligacji i spłaty pożyczek	obligacje 3.500.000,00 zł rok 2013	obligacje 3.000.000,00 zł rok 2014	obligacje 1.000.000,00 zł rok 2015	obligacje 6.000.000,00 rok 2016	obligacje 13.500.000,00 2017 r.	obligacje 10.000.000,00 2018 r.	obligacje 6.000.000,00 2019 r.	obligacje 19.000.000,00 2020 r.	obligacje 12.500.000,00 2021 r.	obligacje 5.700.000,00 2022 r.	pożyczka z WFOŚiGW 144.900,00 zł Budowa kanalizacji sanitarnej ul. Fredry w Mosinie	pożyczka WFOŚiGW 953.998,02 zł Budowa kanalizacji deszczowej w ul. Torowej, Jesionowej, Cisowej, Dębowej, Ogrodowej w Mosinie	pożyczka z WFOŚiGW 500.000,00 zł Budowa kanalizacji deszczowej w ul. Wodnej w Mosinie etap II umowa z dnia 25.10.2016 r.	pożyczka z WFOŚiGW 235000,00 zł Budowa kanalizacji sanitarnej w ul. Krótkiej w Mosinie umowa z dnia 25.10.2016 r.	łączna kwota obligacji do wykupu i spłat pożyczek	kwota długu na koniec roku
2019	1 500 000,00	1 500 000,00	500 000,00			3 000 000,00					18 630,00	198 138,06	138 461,52	54 230,76	7 254 551,07	32 906 629,10
2020				6 000 000,00		2 000 000,00					57 960,00	95 399,80	153 846,20	99 423,10	8 406 629,10	43 500 000,00
2021					7 000 000,00	2 500 000,00									9 500 000,00	46 500 000,00
2022					6 500 000,00	2 500 000,00									9 000 000,00	43 200 000,00
2023							6 000 000,00			2 200 000,00					8 200 000,00	35 000 000,00
2024								9 500 000,00	2 500 000,00						12 000 000,00	23 000 000,00
2025								9 500 000,00	2 500 000,00						12 000 000,00	11 000 000,00
2026									7 500 000,00	3 500 000,00					11 000 000,00	0,00

Informacja o kształtowaniu się Wieloletniej Prognozy Finansowej Gminy Mosina w 2019 roku

Wprowadzenie

Podstawą opracowania informacji rocznej o kształtowaniu się Wieloletniej Prognozy Finansowej była Wieloletnia Prognoza Finansowa Gminy Mosina na lata 2019-2025 oraz dane sprawozdawcze z wykonania budżetu Gminy Mosina za 2019 rok.

Wieloletnia Prognoza Finansowa Gminy Mosina na rok 2019 została przyjęta uchwałą nr IV/23/19 Rady Miejskiej w Mosinie z dnia 24 stycznia 2019 roku. Następnie zmieniona została uchwałami Rady Miejskiej w Mosinie:

1. Uchwałą nr VI/29/19 Rady Miejskiej w Mosinie z dnia 20 marca 2019 roku w sprawie zmiany Wieloletniej Prognozy Finansowej Gminy Mosina na lata 2019-2023;
2. Uchwałą nr VII/36/19 Rady Miejskiej w Mosinie z dnia 28 marca 2019 roku w sprawie zmiany Wieloletniej Prognozy Finansowej Gminy Mosina na lata 2019-2023;
3. Uchwałą nr VIII/59/19 Rady Miejskiej w Mosinie z dnia 25 kwietnia 2019 roku w sprawie zmiany Wieloletniej Prognozy Finansowej Gminy Mosina na lata 2019-2023;
4. Uchwałą nr XI/74/19 Rady Miejskiej w Mosinie z dnia 13 czerwca 2019 roku w sprawie zmiany Wieloletniej Prognozy Finansowej Gminy Mosina na lata 2019-2023;
5. Uchwałą nr XII/87/19 Rady Miejskiej w Mosinie z dnia 27 czerwca 2019 roku w sprawie zmiany Wieloletniej Prognozy Finansowej Gminy Mosina na lata 2019-2023;
6. Uchwałą nr XIII/94/19 Rady Miejskiej w Mosinie z dnia 5 sierpnia 2019 roku w sprawie zmiany Wieloletniej Prognozy Finansowej Gminy Mosina na lata 2019-2023;
7. Uchwałą nr XIV/99/19 Rady Miejskiej w Mosinie z dnia 3 września 2019 roku w sprawie zmiany Wieloletniej Prognozy Finansowej Gminy Mosina na lata 2019-2023;
8. Uchwałą nr XVI/113/19 Rady Miejskiej w Mosinie z dnia 8 października 2019 roku w sprawie zmiany Wieloletniej Prognozy Finansowej Gminy Mosina na lata 2019-2023;
9. Uchwałą nr XVII/123/19 Rady Miejskiej w Mosinie z dnia 24 października 2019 roku w sprawie zmiany Wieloletniej Prognozy Finansowej Gminy Mosina na lata 2019-2023;
10. Uchwałą nr XVIII/125/19 Rady Miejskiej w Mosinie z dnia 14 listopada 2019 roku w sprawie zmiany Wieloletniej Prognozy Finansowej Gminy Mosina na lata 2019-2023;

11. Uchwałą nr XX/146/19 Rady Miejskiej w Mosinie z dnia 12 grudnia 2019 roku w sprawie zmiany Wieloletniej Prognozy Finansowej Gminy Mosina na lata 2019-2025;

12. Zarządzeniem nr 222/19 Burmistrza Gminy Mosina z dnia 27 grudnia 2019 roku w sprawie zmian Wieloletniej Prognozy Finansowej Gminy Mosina na lata 2019-2025.

Informacja o kształtowaniu się Wieloletniej Prognozy Finansowej za rok 2019 sporządzona została w formie opisowej oraz tabelarycznej, w układzie przyjętym w Wieloletniej Prognozie Finansowej, obejmując:

- Wieloletnią Prognozę Finansową Gminy Mosina na lata 2019-2025 (załącznik 1);
- wykaz przedsięwzięć wieloletnich Gminy Mosina (załącznik 2).

Zgodnie z zapisami art. 229 ustawy o finansach publicznych wartości przyjęte w Wieloletniej Prognozie Finansowej i budżecie są zgodne w zakresie wyniku i związanych z nim kwot przychodów i rozchodów oraz długu jednostki samorządu terytorialnego.

Dochody

Plan dochodów budżetu Gminy Mosina na dzień 31 grudnia 2019 r. po zmianach wynosił ogółem **165 498 898,85** zł, wykonanie po IV kwartale roku budżetowego 2019 wynosiło **167 914 170,47** zł, tj. 101,46%.

Dochody obejmują:

- 1. dochody bieżące** – zaplanowane w kwocie **155 651 775,81** zł, wykonane na dzień 31.12.2019 r. w kwocie **155 461 714,46** zł, tj. 99,88%, w tym:
 - dochody z tytułu udziału we wpływach z podatku dochodowego od osób fizycznych (PIT) – zaplanowane w kwocie 43 944 364,00 zł, wykonane na dzień 31 grudnia 2019 r. w kwocie 44 359 948,00 zł, tj. 100,95%;
 - dochody z tytułu udziału we wpływach z podatku dochodowego od osób prawnych (CIT) – zaplanowane w kwocie 852 000,00 zł, wykonane na dzień 31 grudnia 2019 r. w kwocie 902 715,55 zł, tj. 105,95%;
 - podatki i opłaty lokalne – zaplanowane w kwocie 34 640 100,00 zł, wykonane na dzień 31 grudnia 2019 r. w kwocie 34 193 061,13 zł, tj. 98,71%;
 - dochody z subwencji ogólnej – zaplanowane w kwocie 25 891 660,00 zł, wykonane na dzień 31 grudnia 2019 r. w kwocie 25 891 660,00 zł, tj. 100,00%;
 - dochody z tytułu dotacji i środków przeznaczonych na cele bieżące – zaplanowane w kwocie 48 834 530,62 zł, wykonane na dzień 31 grudnia 2019 r. w kwocie 48 175 328,77 zł, tj. 98,65%;

— pozostałe dochody – zaplanowane w kwocie 1 489 121,19 zł, wykonane na dzień 31 grudnia 2019 r. w kwocie 1 939 001,01 zł, tj. 130,21%.

2. dochody majątkowe – zaplanowane w kwocie **9 847 123,04** zł, wykonane na dzień 31 grudnia 2019 r. w kwocie **12 452 456,01** zł, tj. 126,46%, w tym:

— dochody ze sprzedaży majątku – zaplanowane w kwocie 1 700 000,00 zł, wykonane na dzień 31 grudnia 2019 r. w kwocie 1 447 944,82 zł, tj. 85,17%;

— z tytułu dotacji oraz środków przeznaczonych na inwestycje – zaplanowane w kwocie 6 301 039,02 zł, wykonane na dzień 31 grudnia 2019 r. w kwocie 9 122 906,23 zł, tj. 144,78%.

Wydatki

Plan wydatków budżetu Gminy Mosina na dzień 31 grudnia 2019 r. po zmianach wynosił ogółem **172 763 020,78 zł**, wykonanie po IV kwartale roku budżetowego 2019 wynosiło **163 944 259,25 zł**, tj. 94,90%.

Wydatki obejmują:

1. wydatki bieżące – zaplanowane w kwocie 148 301 127,64 zł, wykonane na dzień 31 grudnia 2019 r. w kwocie 141 522 807,80 zł, tj. 95,43%, w tym:

— wydatki na obsługę długu – zaplanowane w kwocie 917 000,00 zł, wykonane na dzień 31 grudnia 2019 r. w kwocie 870 729,13 zł, tj. 94,95%.

2. wydatki majątkowe – zaplanowane w kwocie 24 461 893,14 zł, wykonane na dzień 31 grudnia 2019 r. w kwocie 22 421 451,45 zł, tj. 91,66%.

Wynik wykonania budżetu

Dochody Gminy Mosina zostały zrealizowane w wysokości 167 914 170,47 zł. Na realizację zadań gminnych przeznaczono kwotę 163 944 259,25 zł. Oznacza to, że w roku odnotowano nadwyżkę budżetową w wysokości 3 969 911,22 zł.

Saldo operacyjne budżetu art. 242 (dochody bieżące – wydatki bieżące) osiągnęło wartość dodatnią i wyniosło 13 938 906,66 zł.

Przychody

Przychody budżetu na dzień 31 grudnia 2019 r. zrealizowano na łączną kwotę 16 953 020,99 zł, w tym: kredyty i pożyczki – 6 000 000,00 zł, tj. 100,00%.

Rozchody

Rozchody budżetu na dzień 31 grudnia 2019 r. zrealizowano na łączną kwotę 7 254 551,07 zł.

Załącznik nr 1 do informacji rocznej do kształtowania się Wieloletniej Prognozy Finansowej Gminy Mosina na lata 2019-2025

Lp.	Wyszczególnieni	Plan 2019 – UCHWAŁA WPF	Plan 2019 – ZMIANA WPF - plan budżetu na 31 grudnia 2019 r.	Wykonanie 2019	Wykonanie planu (względem zmiany)
1	Dochody ogółem	153 509 230,88	165 498 898,85	167 914 170,47	101,46%
1.1	Dochody bieżące	133 658 343,16	155 651 775,81	155 461 714,46	99,88%
1.1.1	dochody z tytułu udziału we wpływach z podatku dochodowego od osób fizycznych	43 944 364,00	43 944 364,00	44 359 948,00	100,95%
1.1.2	dochody z tytułu udziału we wpływach z podatku dochodowego od osób prawnych	852 000,00	852 000,00	902 715,55	105,95%
1.1.3	podatki i opłaty	34 761 350,00	34 640 100,00	34 193 061,13	98,71%
1.1.3.1	z podatku od nieruchomości	23 357 388,00	23 357 388,00	22 097 851,95	94,61%
1.1.4	z subwencji ogólnej	24 439 808,00	25 891 660,00	25 891 660,00	100,00%
1.1.5	z tytułu dotacji i środków przeznaczonych na cele bieżące	28 494 421,16	48 834 530,62	48 175 328,77	98,65%
1.2	Dochody majątkowe, w tym	19 850 887,72	9 847 123,04	12 452 456,01	126,46%
1.2.1	ze sprzedaży majątku	7 700 000,00	1 700 000,00	1 447 944,82	85,17%
1.2.2	z tytułu dotacji oraz środków przeznaczonych na inwestycje	12 086 887,72	6 301 039,02	9 122 906,23	144,78%
2	Wydatki ogółem	156 101 320,01	172 763 020,78	163 944 259,25	94,90%
2.1	Wydatki bieżące, w tym:	117 743 296,52	148 301 127,64	141 522 807,80	95,43%
2.1.1	z tytułu poręczeń i gwarancji	498 918,56	498 918,56	0,00	0,00%
2.1.1.1	w tym: gwarancje i poręczenia podlegające wyłączeniu z limitu spłaty zobowiązań, o którym mowa w art. 243 ustawy	0,00	0,00	0,00	0,00%
2.1.2	na spłatę przejętych zobowiązań samodzielnego publicznego zakładu opieki zdrowotnej przekształconego na zasadach określonych w przepisach o działalności leczniczej, w wysokości, w jakiej nie podlegają sfinansowaniu dotacją z budżetu państwa	0,00	0,00	0,00	0,00%
2.1.3	wydatki na obsługę długu, w tym:	1 030 500,00	917 000,00	870 729,13	94,95%
2.1.3.1	odsetki i dyskonto określone w art. 243 ust. 1 ustawy, w tym:	1 010 500,00	881 000,00	870 729,13	98,83%
2.1.3.1.1	odsetki i dyskonto podlegające wyłączeniu z limitu spłaty zobowiązań, o którym mowa w art. 243 ustawy, w terminie nie dłuższym niż 90 dni po zakończeniu programu,	0,00	0,00	0,00	0,00%

	projektu lub zadania i otrzymaniu refundacji z tych środków (bez odsetek i dyskonta od zobowiązań na wkład krajowy)				
2.1.3.1.2	odsetki i dyskonto podlegające wyłączeniu z limitu spłaty zobowiązań, o którym mowa w art. 243 ustawy, z tytułu zobowiązań na wkład krajowy	0,00	0,00	0,00	0,00%
2.2	Wydatki majątkowe	38 358 023,49	24 461 893,14	22 421 451,45	91,66%
3	Wynik budżetu	-2 592 089,13	-7 264 121,93	3 969 911,22	
4	Przychody budżetu	10 000 000,00	14 672 032,80	16 953 020,99	115,55%
4.1	Nadwyżka budżetowa z lat ubiegłych	0,00	0,00	0,00	
4.1.1	w tym na pokrycie deficytu budżetu	0,00	0,00	0,00	
4.2	Wolne środki, o których mowa w art. 217 ust.2 pkt 6 ustawy	0,00	8 672 032,80	10 953 020,99	
4.2.1	w tym na pokrycie deficytu budżetu	0,00	7 264 121,93	0,00	
4.3	Kredyty, pożyczki, emisja papierów wartościowych	10 000 000,00	6 000 000,00	6 000 000,00	100,00%
4.3.1	w tym na pokrycie deficytu budżetu	2 592 089,13	0,00	0,00	0,00%
4.4	Inne przychody niezwiązane z zaciągnięciem długu	0,00	0,00	0,00	0,00%
4.4.1	w tym na pokrycie deficytu budżetu	0,00	0,00	0,00	0,00%
5	Rozchody budżetu	7 407 910,87	7 407 910,87	7 254 551,07	97,93%
5.1	Spłaty rat kapitałowych kredytów i pożyczek oraz wykup papierów wartościowych	7 407 910,87	7 407 910,87	7 254 551,07	97,93%
5.1.1	w tym łączna kwota przypadających na dany rok kwot ustawowych wyłączeń z limitu spłaty zobowiązań, o którym mowa w art. 243 ustawy, z tego:	0,00	0,00	0,00	0,00%
5.1.1.1	w tym kwota przypadających na dany rok kwot wyłączeń określonych w art. 243 ust. 3 ustawy	0,00	0,00	0,00	0,00%
5.1.1.2	kwota przypadających na dany rok kwot wyłączeń określonych w art. 243 ust. 3a ustawy	0,00	0,00	0,00	0,00%
5.1.1.3	kwota przypadających na dany rok kwot wyłączeń innych niż określone w art. 243	0,00	0,00	0,00	0,00%
5.2	Inne rozchody niezwiązane ze spłatą długu	0,00	0,00	0,00	0,00%
6	Kwota długu	36 753 269,30	32 753 269,30	32 906 629,10	100,47%
7	Kwota zobowiązań wynikających z przejęcia przez jednostkę samorządu terytorialnego zobowiązań po likwidowanych i przekształcanych jednostkach zaliczanych do sektora finansów publicznych	0,00	0,00	0,00	0,00%
8	Relacja zrównoważenia wydatków bieżących, o której mowa w art. 242 ustawy				

8.1	Różnica między dochodami bieżącymi a wydatkami bieżącymi	15 915 046,64	7 350 648,17	13 938 906,66	189,63%
8.2	Różnica między dochodami bieżącymi, skorygowanymi o środki, a wydatkami bieżącymi, pomniejszonymi o wydatki	15 915 046,64	16 022 680,97	24 891 927,65	155,35%
9	Wskaźnik spłaty zobowiązań				
9.1	Wskaźnik planowanej łącznej kwoty spłaty zobowiązań, o której mowa w art. 243 ust. 1 ustawy, do dochodów, bez uwzględnienia zobowiązań związku współtworzonego przez jednostkę samorządu terytorialnego i bez uwzględniania ustawowych wyłączeń przypadających na dany rok	5,81%	5,31%	4,84%	
9.2	Wskaźnik planowanej łącznej kwoty spłaty zobowiązań, o której mowa w art. 243 ust. 1 ustawy, do dochodów, bez uwzględnienia zobowiązań związku współtworzonego przez jednostkę samorządu terytorialnego, po uwzględnieniu ustawowych wyłączeń przypadających na dany rok	5,81%	5,31%	4,84%	
9.3	Kwota zobowiązań związku współtworzonego przez jednostkę samorządu terytorialnego przypadających do spłaty w danym roku budżetowym, podlegająca doliczeniu zgodnie z art. 244 ustawy	0,00	0,00	0,00	0,00%
9.4	Wskaźnik planowanej łącznej kwoty spłaty zobowiązań, o której mowa w art. 243 ust. 1 ustawy, do dochodów, po uwzględnieniu zobowiązań związku współtworzonego przez jednostkę samorządu terytorialnego oraz po uwzględnieniu ustawowych wyłączeń przypadających na dany rok	5,81%	5,31%	4,84%	
9.5	Wskaźnik dochodów bieżących powiększonych o dochody ze sprzedaży majątku oraz pomniejszonych o wydatki bieżące, do dochodów budżetu, ustalony dla danego roku (wskaźnik jednoroczny)	15,38%	5,47%	9,16%	
9.6	Dopuszczalny wskaźnik spłaty zobowiązań określony w art. 243 ustawy, po uwzględnieniu ustawowych wyłączeń, obliczony w oparciu o plan 3 kwartu roku poprzedzającego pierwszy rok prognozy (wskaźnik ustalony w oparciu o średnią arytmetyczną z 3 poprzednich lat)	11,37%	11,37%	11,37%	
9.6.1	Dopuszczalny wskaźnik spłaty zobowiązań określony w art. 243 ustawy, po uwzględnieniu ustawowych wyłączeń, obliczony w oparciu o wykonanie roku poprzedzającego pierwszy rok	12,55%	12,71%	12,71%	

	prognozy (wskaźnik ustalony w oparciu o średnią arytmetyczną z 3 poprzednich lat)				
9.7	Informacja o spełnieniu wskaźnika spłaty zobowiązań określonego w art. 243 ustawy, po uwzględnieniu zobowiązań związku współtworzonego przez jednostkę samorządu terytorialnego oraz po uwzględnieniu ustawowych wyłączeń, obliczonego w oparciu o plan 3 kwartałów roku poprzedzającego rok budżetowy	Tak	Tak	Tak	
9.7.1	Informacja o spełnieniu wskaźnika spłaty zobowiązań określonego w art. 243 ustawy, po uwzględnieniu zobowiązań związku współtworzonego przez jednostkę samorządu terytorialnego oraz po uwzględnieniu ustawowych wyłączeń, obliczonego w oparciu o wykonanie roku poprzedzającego rok budżetowy	Tak	Tak	Tak	
10	Przeznaczenie prognozowanej nadwyżki budżetowej, w tym na:	0,00	0,00	3 969 911,22	
10.1	Spłaty kredytów, pożyczek i wykup papierów wartościowych	0,00	0,00	3 969 911,22	
11	Informacje uzupełniające o wybranych rodzajach wydatków budżetowych				
11.1	Wydatki bieżące na wynagrodzenia i składki od nich naliczane	42 655 031,41	45 540 736,50	45 089 866,42	99,01%
11.2	Wydatki związane z funkcjonowaniem organów jednostki samorządu terytorialnego	9 335 034,67	10 844 742,69	10 565 800,11	97,43%
11.3	Wydatki objęte limitem, o którym mowa w art. 226 ust. 3 pkt 4 ustawy	40 576 088,58	26 099 911,65	23 790 677,33	91,15%
11.3.1	Bieżące	4 492 658,66	4 580 484,09	3 833 403,94	83,69%
11.3.2	Majątkowe	36 083 429,92	21 519 427,56	19 957 273,39	92,74%
11.4	Wydatki inwestycyjne kontynuowane	32 923 812,15	16 797 514,21	15 366 201,04	91,48%
11.5	Nowe wydatki inwestycyjne	3 479 211,34	3 367 378,93	2 845 817,20	84,51%
11.6	Wydatki majątkowe w formie dotacji	1 955 000,00	597 000,00	509 433,21	85,33%
12	Finansowanie programów, projektów lub zadań realizowanych z udziałem środków, o których mowa w art. 5 ust. 1 pkt 2 i 3 ustawy				
12.1	Dochody bieżące na programy, projekty lub zadania finansowane z udziałem środków, o których mowa w art. 5 ust. 1 pkt 2 i 3 ustawy	193 357,16	190 439,51	300 717,43	157,91%
12.1.1	- w tym środki określone w art. 5 ust. 1 pkt 2 ustawy	193 357,16	190 439,51	300 717,43	157,91%
12.1.1.1	- w tym środki określone w art. 5 ust. 1 pkt 2 ustawy wynikające wyłącznie z zawartych umów na realizację programu, projektu lub zadania	0,00	0,00	0,00	0,00%

12.2	Dochody majątkowe na programy, projekty lub zadania finansowane z udziałem środków, o których mowa w art. 5 ust. 1 pkt 2 i 3 ustawy	12 086 887,72	5 837 103,49	5 836 539,70	99,99%
12.2.1	- w tym środki określone w art. 5 ust. 1 pkt 2 ustawy	12 086 887,72	5 837 103,49	5 836 539,70	99,99%
12.2.1.1	- w tym środki określone w art. 5 ust. 1 pkt 2 ustawy wynikające wyłącznie z zawartych umów na realizację programu, projektu lub zadania	0,00	0,00	0,00	0,00%
12.3	Wydatki bieżące na programy, projekty lub zadania finansowane z udziałem środków, o których mowa w art. 5 ust. 1 pkt 2 i 3 ustawy	324 746,54	336 167,54	255 127,77	75,89%
12.3.1	- w tym finansowane środkami określonymi w art. 5 ust. 1 pkt 2 ustawy	313 173,89	311 444,31	230 404,54	73,98%
12.3.2	Wydatki bieżące na realizację programu, projektu lub zadania wynikające wyłącznie z zawartych umów z podmiotem dysponującym środkami, o których mowa w art. 5 ust. 1 pkt 2 ustawy	0,00	0,00	0,00	0,00%
12.4	Wydatki majątkowe na programy, projekty lub zadania finansowane z udziałem środków, o których mowa w art. 5 ust. 1 pkt 2 i 3 ustawy	13 771 832,62	4 111 585,52	3 671 369,13	89,29%
12.4.1	- w tym finansowane środkami określonymi w art. 5 ust. 1 pkt 2 ustawy	10 302 046,13	2 965 371,39	2 938 295,24	99,09%
12.4.2	Wydatki majątkowe na realizację programu, projektu lub zadania wynikające wyłącznie z zawartych umów z podmiotem dysponującym środkami, o których mowa w art. 5 ust. 1 pkt 2 ustawy	0,00	0,00	0,00	0,00%
12.5	Wydatki na wkład krajowy w związku z umową na realizację programu, projektu lub zadania finansowanego z udziałem środków, o których mowa w art. 5 ust. 1 pkt 2 ustawy bez względu na stopień finansowania tymi środkami	3 481 359,14	1 170 937,36	757 797,12	64,72%
12.5.1	- w tym w związku z już zawartą umową na realizację programu, projektu lub zadania	0,00	0,00	0,00	0,00%
12.6	Wydatki na wkład krajowy w związku z zawartą po dniu 1 stycznia 2013 r. umową na realizację programu, projektu lub zadania finansowanego w co najmniej 60% środkami, o których mowa w art. 5 ust. 1 pkt 2 ustawy	0,00	0,00	0,00	0,00%
12.6.1	- w tym w związku z już zawartą umową na realizację programu, projektu lub zadania	0,00	0,00	0,00	0,00%
12.7	Przychody z tytułu kredytów, pożyczek, emisji papierów wartościowych powstające w związku	0,00	0,00	0,00	0,00%

	z umową na realizację programu, projektu lub zadania finansowanego z udziałem środków, o których mowa w art. 5 ust. 1 pkt 2 ustawy, bez względu na stopień finansowania tymi środkami				
12.7.1	- w tym w związku z już zawartą umową na realizację programu, projektu lub zadania	0,00	0,00	0,00	0,00%
12.8	Przychody z tytułu kredytów, pożyczek, emisji papierów wartościowych powstające w związku z zawartą po dniu 1 stycznia 2013 r. umową na realizację programu, projektu lub zadania finansowanego w co najmniej 60% środkami, o których mowa w art. 5 ust. 1 pkt 2 ustawy	0,00	0,00	0,00	0,00%
12.8.1	- w tym w związku z już zawartą umową na realizację programu, projektu lub zadania	0,00	0,00	0,00	0,00%
13	Kwoty dotyczące przejęcia i spłaty zobowiązań po samodzielnych publicznych zakładach opieki zdrowotnej oraz pokrycia ujemnego wyniku				
13.1	Kwota zobowiązań wynikających z przejęcia przez jednostkę samorządu terytorialnego zobowiązań po likwidowanych i przekształcanych samodzielnych zakładach opieki zdrowotnej	0,00	0,00	0,00	0,00%
13.2	Dochody budżetowe z tytułu dotacji celowej z budżetu państwa, o której mowa w art. 196 ustawy z dnia 15 kwietnia 2011 r. o działalności leczniczej (Dz.U. z 2013 r. poz. 217, z późn. zm.)	0,00	0,00	0,00	0,00%
13.3	Wysokość zobowiązań podlegających umorzeniu, o którym mowa w art. 190 ustawy o działalności leczniczej	0,00	0,00	0,00	0,00%
13.4	Wydatki na spłatę przejętych zobowiązań samodzielnego publicznego zakładu opieki zdrowotnej przekształconego na zasadach określonych w przepisach o działalności leczniczej	0,00	0,00	0,00	0,00%
13.5	Wydatki na spłatę przejętych zobowiązań samodzielnego publicznego zakładu opieki zdrowotnej likwidowanego na zasadach określonych w przepisach o działalności leczniczej	0,00	0,00	0,00	0,00%
13.6	Wydatki na spłatę zobowiązań samodzielnego publicznego zakładu opieki zdrowotnej przejętych do końca 2011 r. na podstawie przepisów o zakładach opieki zdrowotnej	0,00	0,00	0,00	0,00%

13.7	Wydatki bieżące na pokrycie ujemnego wyniku finansowego samodzielnego publicznego zakładu opieki zdrowotnej	0,00	0,00	0,00	0,00%
14	Dane uzupełniające o długi i jego spłacie				
14.1	Spłaty rat kapitałowych oraz wykup papierów wartościowych, o których mowa w pkt. 5.1., wynikające wyłącznie z tytułu zobowiązań już zaciągniętych	7 407 910,87	7 407 910,87	7 254 551,07	97,93%
14.2	Kwota długu, którego planowana spłata dokona się z wydatków budżetu	0,00	0,00	0,00	0,00%
14.3	Wydatki zmniejszające dług, w tym	0,00	0,00	0,00	0,00%
14.3.1	spłata zobowiązań wymagalnych z lat poprzednich, innych niż w pkt 14.3.3	0,00	0,00	0,00	0,00%
14.3.2	związane z umowami zaliczanymi do tytułów dłużnych wliczanych w państwowy dług publiczny	0,00	0,00	0,00	0,00%
14.3.3	wypłaty z tytułu wymagalnych poręczeń i gwarancji	0,00	0,00	0,00	0,00%
14.4	Wynik operacji niekasowych wpływających na kwotę długu (m.in. umorzenia, różnice kursowe)	0,00	0,00	0,00	0,00%

Lp.	Nazwa i cel	Jednostka	Od	Do	Nakłady	Plan na 1.01.2019 r.	Plan po zmianach na 31.12.2019 r.	Wykonanie	Stopień realizacji w 2019 r.	Limit zobowiązań
1	Przedsięwzięcia razem				341 279 950,32	40 576 088,58	26 099 911,65	23 790 677,33	91,15%	176 388 849,54
1.a	- wydatki bieżące				37 280 945,90	4 492 658,66	4 580 484,09	3 833 403,94	83,69%	27 169 794,83
1.b	- wydatki majątkowe				303 999 004,42	36 083 429,92	21 519 427,56	19 957 273,39	92,74%	149 219 054,71
1.1	Wydatki na programy, projekty lub zadania związane z programami realizowanymi z udziałem środków, o których mowa w art.5 ust.1 pkt 2 i 3 ustawy z dnia 27 sierpnia 2009.r. o finansach publicznych (Dz.U.Nr 157, poz.1240,z późn.zm.):				29 051 021,57	14 556 941,46	4 442 941,08	4 219 555,45	94,97%	25 866 553,44
1.1.1	- wydatki bieżące				1 292 043,34	274 705,54	331 355,56	287 651,60	86,81%	416 066,28
1.1.1.1	Budowa i wdrożenie zintegrowanego systemu zarządzania Gminą Mosina - zapewnienie ciągłości zadań planistycznych	Urząd Miejski w Mosinie	2017	2019	578 573,63	0,00	64 000,00	63 960,00	99,94%	64 000,00
1.1.1.2	Budowa ścieżki dydaktycznej – ścieżka na Gliniankach - zmniejszenie nadmiernej presji turystycznej na terenach chronionych WPN oraz Obszaru Natura 2000	Urząd Miejski w Mosinie	2017	2019	83 705,00	0,00	7 200,00	6 841,90	95,03%	7 200,00
1.1.1.3	Edukacja szkolna - Wsparcie kształcenia w Szkole Podstawowej w Krosinku	Urząd Miejski w Mosinie	2017	2020	102 442,74	36 666,70	36 666,70	36 666,70	100,00%	58 103,59
1.1.1.4	Niskoemisyjne przedsięwzięcia w zakresie transportu zbiorowego - poprawa jakości środowiska	Urząd Miejski w Mosinie	2018	2020	108 510,00	61 529,99	46 980,01	40 364,28	85,92%	108 510,00

1.1.1.5	Podniesienie kompetencji cyfrowych - edukacja informatyczna mieszkańców	Urząd Miejski w Mosinie	2018	2020	130 788,00	99 398,88	99 398,88	62 708,75	63,09%	101 142,72
1.1.1.6	Poprawa jakości środowiska miasta Mosina poprzez rozwój systemów zieleni Miejskiej - Poprawa jakości życia mieszkańców	Urząd Miejski w Mosinie	2017	2019	288 023,97	77 109,97	77 109,97	77 109,97	100,00%	77 109,97
1.1.2	- wydatki majątkowe				27 758 978,23	14 282 235,92	4 111 585,52	3 931 903,85	95,63%	25 450 487,16
1.1.2.1	Budowa szczelnego zbiornika wód deszczowych - odwodnienie dróg na osiedlu Nowe Krosno	Urząd Miejski w Mosinie	2019	2020	8 759 617,77	1 659 617,77	459 617,77	459 617,77	100,00%	8 759 617,77
1.1.2.2	Budowa ścieżki dydaktycznej – ścieżka na Gliniankach - zmniejszenie nadmiernej presji turystycznej na terenach chronionych WPN oraz Obszaru Natura 2000	Urząd Miejski w Mosinie	2017	2019	1 933 592,43	170 000,00	266 250,18	263 370,00	98,92%	266 250,18
1.1.2.3	Kompleksowa modernizacja budynków użyteczności publicznej - etap III - zwiększenie efektywności energetycznej	Urząd Miejski w Mosinie	2016	2019	2 284 305,77	2 266 115,93	1 770 093,35	1 703 184,16	96,22%	1 770 093,35
1.1.2.4	Modernizacja obiektów pełniących funkcje kulturalno - społeczne - modernizacja świetlicy wiejskiej w Sowinkach - Poprawa jakości życia mieszkańców	Urząd Miejski w Mosinie	2019	2020	971 622,00	0,00	1 622,00	1 353,00	83,42%	971 615,07
1.1.2.5	Niskoemisyjne przedsięwzięcia w obszarze transportu zbiorowego - podniesienie poziomu wdrażania strategii niskoemisyjnych w Gminie Mosina	Urząd Miejski w Mosinie	2016	2020	9 673 371,66	8 727 502,22	227 502,22	227 502,22	100,00%	9 673 371,66
1.1.2.6	Poprawa jakości środowiska miasta Mosina poprzez rozwój systemów zieleni Miejskiej -	Urząd Miejski w Mosinie	2017	2019	1 421 975,60	1 345 000,00	1 345 000,00	1 250 316,70	92,96%	1 345 000,00

	Poprawa jakości życia mieszkańców									
1.1.2.7	Projekt zagospodarowania Parku Strzelnica, budowa dróg rowerowych - Stworzenie terenów rekreacyjnych wraz z obiektami małej architektury	Urząd Miejski w Mosinie	2018	2020	1 482 839,63	50 000,00	31 500,00	22 132,00	70,26%	1 432 885,76
1.1.2.8	Rewitalizacja Ptasiego Parku - działania z zakresu edukacji ekologicznej na terenie Gmin Czempin i Mosina	Urząd Miejski w Mosinie	2019	2022	1 231 653,37	0,00	10 000,00	4 428,00	44,28%	1 231 653,37
1.1.2.9	Budowa i wdrożenie zintegrowanego systemu zarządzania Gminą Mosina - zapewnienie ciągłości zadań planistycznych	Urząd Miejski w Mosinie	2017	2019	0,00	64 000,00	0,00	0,00	0,00%	0,00
1.2	Wydatki na programy, projekty lub zadania związane z umowami partnerstwa publiczno-prywatnego:				0,00	0,00	0,00	0,00	0,00%	0,00
1.2.1	- wydatki bieżące				0,00	0,00	0,00	0,00	0,00%	0,00
1.2.2	- wydatki majątkowe				0,00	0,00	0,00	0,00	0,00%	0,00
1.3	Wydatki na programy, projekty lub zadania pozostałe (inne niż wymienione w pkt 1.1 i 1.2):				312 228 928,75	26 019 147,12	21 656 970,57	19 571 121,88	90,37%	150 522 296,10
1.3.1	- wydatki bieżące				35 988 902,56	4 217 953,12	4 249 128,53	3 545 752,34	83,45%	26 753 728,55
1.3.1.1	Analiza obszaru gminy Mosina pod kątem wyznaczenia i przystosowania terenu pod organizację imprez masowych - Zapewnienie bezpieczeństwa organizacji imprez masowych	Urząd Miejski w Mosinie	2019	2020	40 000,00	20 000,00	20 000,00	0,00	0,00%	40 000,00
1.3.1.2	Gospodarka odpadami komunalnymi - zapewnienie prawidłowego funkcjonowania systemu odbioru odpadów	Urząd Miejski w Mosinie	2019	2020	4 525 000,00	0,00	0,00	0,00	0,00%	4 525 000,00

1.3.1.3	Planowanie przestrzenne - e - zapewnienie ciągłości realizacji zadań planistycznych	Urząd Miejski w Mosinie	2015	2020	2 525 000,01	350 000,00	350 000,00	230 132,65	65,75%	450 000,00
1.3.1.4	Realizacja zadań zgłaszanych przez mieszkańców - współudział w podejmowaniu decyzji o wydatkowaniu środków budżetowych	Urząd Miejski w Mosinie	2017	2020	340 996,75	136 702,00	126 377,41	115 883,44	91,70%	340 996,75
1.3.1.5	Świadczenie usług w zakresie publicznego transportu zbiorowego - zapewnienie optymalnej obsługi mieszkańców	Urząd Miejski w Mosinie	2016	2025	23 557 842,22	2 388 000,00	2 388 000,00	2 338 826,98	97,94%	18 166 842,22
1.3.1.6	Ubezpieczenie mienia gminnego - Ochrona mienia	Urząd Miejski w Mosinie	2014	2022	1 764 174,00	200 000,00	200 000,00	196 517,74	98,26%	860 000,00
1.3.1.7	Usługi pocztowe - skuteczne doręczanie korespondencji	Urząd Miejski w Mosinie	2016	2020	1 655 000,00	500 000,00	500 000,00	333 565,41	66,71%	1 000 000,00
1.3.1.8	Utrzymanie urzędu wielofunkcyjnego - poprawa jakości warunków pracy i obsługi Klienta	Urząd Miejski w Mosinie	2019	2024	55 000,00	0,00	11 000,00	1 628,49	14,80%	55 000,00
1.3.1.9	Utrzymanie zieleni - poprawa jakości środowiska	Urząd Miejski w Mosinie	2018	2022	797 089,58	533 251,12	533 251,12	217 468,59	40,78%	797 089,58
1.3.1.10	Współpraca z Powiatem Poznańskim - współpraca w zakresie przewozów pasażerskich	Urząd Miejski w Mosinie	2019	2020	128 800,00	0,00	30 500,00	30 500,00	100,00%	128 800,00
1.3.1.11	Wynajem pomieszczeń biurowych - Zapewnienie warunków pracy i obsługi klientów	Urząd Miejski w Mosinie	2017	2021	370 000,00	30 000,00	30 000,00	29 669,04	98,90%	310 000,00
1.3.1.12	Zapewnienie ciągłości projektu "Przeciwdziałanie wykluczeniu cyfrowemu na terenie Gminy Mosina" - dostępność internetu	Urząd Miejski w Mosinie	2015	2020	230 000,00	60 000,00	60 000,00	51 560,00	85,93%	80 000,00

	dla osób narażonych na wykluczenie cyfrowe									
1.3.2	- wydatki majątkowe				276 240 026,19	21 801 194,00	17 407 842,04	16 025 369,54	92,06%	123 768 567,55
1.3.2.1	Budowa i modernizacja dróg i chodników na terenie Gminy - Poprawa bezpieczeństwa komunikacyjnego na terenie Gminy	Urząd Miejski w Mosinie	2007	2025	136 343 580,99	8 345 000,00	5 957 879,87	4 647 545,44	78,01%	46 397 879,87
1.3.2.2	Budowa i modernizacja dróg i chodników na terenie Gminy - Poprawa bezpieczeństwa komunikacyjnego na terenie Gminy	Urząd Miejski w Mosinie	2019	2020	9 198 301,22	0,00	425 673,58	425 673,58	100,00%	9 198 301,22
1.3.2.3	Budowa i rozbudowa obiektów pełniących funkcje kulturalno - oświatowe i społeczne - Stworzenie warunków rozwoju społeczności lokalnych	Urząd Miejski w Mosinie	2007	2021	11 772 370,00	715 000,00	838 370,00	836 900,00	99,82%	6 758 370,00
1.3.2.4	Budowa i rozbudowa oświetlenia drogowego, rozbudowa bazy ochrony p.poż. i monitoringu - Poprawa bezpieczeństwa mieszkańców	Urząd Miejski w Mosinie	2007	2025	8 283 000,00	340 000,00	532 000,00	491 506,99	92,39%	4 433 000,00
1.3.2.5	Dofinansowanie dla Powiatu Poznańskiego na budowę ścieżki rowerowej Mosina-Żabinko - oraz chodnika w Radzewicach - Wsparcie finansowe przy budowie ścieżki rowerowej i chodnika	Urząd Miejski w Mosinie	2018	2022	1 025 000,00	115 000,00	125 000,00	125 000,00	100,00%	1 025 000,00
1.3.2.6	Dofinansowanie dla Powiatu Poznańskiego na przebudowę drogi powiatowej - wsparcie finansowe na przebudowę ul. Sowinieckiej w Mosinie - Poprawa infrastruktury drogowej	Urząd Miejski w Mosinie	2019	2020	3 000 000,00	1 500 000,00	0,00	0,00	0,00%	3 000 000,00

1.3.2.7	Infrastruktura sportowa - Stworzenie bazy dla rozwoju sportu	Urząd Miejski w Mosinie	2011	2019	15 085 000,00	4 000 000,00	0,00	0,00	0,00%	0,00
1.3.2.8	Modernizacja i rozbudowa bazy oświatowej - Poprawa nauczania	Urząd Miejski w Mosinie	2005	2025	37 773 766,70	5 082 596,00	4 995 696,00	4 989 409,40	99,87%	15 347 962,01
1.3.2.9	Oczyszczanie ścieków i dostawa wody do Gminy - Ograniczenie zrzutu ścieków na pola oraz poprawa jakości wody pitnej	Urząd Miejski w Mosinie	2011	2025	25 332 820,00	853 000,00	104 000,00	89 740,95	86,29%	12 516 142,00
1.3.2.10	Realizacja zadań zgłaszanych przez mieszkańców - współudział w podejmowaniu decyzji o wydatkowaniu środków budżetowych	Urząd Miejski w Mosinie	2017	2020	2 832 792,28	360 598,00	370 922,59	362 119,79	97,63%	953 612,45
1.3.2.11	Rozbudowa infrastruktury technicznej - Rozwój społeczeństwa informatycznego	Urząd Miejski w Mosinie	2007	2025	2 455 095,00	100 000,00	30 000,00	29 237,10	97,46%	1 010 000,00
1.3.2.12	Rozbudowa przestrzeni handlowej - targowisko miejskie - poprawa warunków handlu detalicznego	Urząd Miejski w Mosinie	2018	2019	338 300,00	390 000,00	328 300,00	328 236,29	99,98%	328 300,00
1.3.2.13	Wniesienie wkładu pieniężnego do Spółki - realizacja i prowadzenie przedsięwzięć w zakresie sportu	Urząd Miejski w Mosinie	2019	2022	22 800 000,00	0,00	3 700 000,00	3 700 000,00	100,00%	22 800 000,00

Struktura budżetu Gminy Mosina po stronie dochodów na przestrzeni lat jest podobna, tzn. głównym filarem dochodów własnych gminy jest udział w podatku PIT. Wynika to z przyrostu liczby mieszkańców, jak i wzrostu płac, zatem i wielkości PIT. Relatywnie niskie są dochody z tytułu podatków od nieruchomości.

Z racji uwarunkowań zewnętrznych jak i stopnia obecnej zabudowy mieszkaniowej trudno będzie w większym stopniu podnieść udział tych podatków w dochodach gminy.

Wydatki majątkowe w roku 2019 były mniejsze niż w dwóch poprzednich latach, choć i tak większe niż średnia z lat 2014-2018. Obniżenie wynikało z przesunięcia na kolejny rok realizacji projektu budowy stacji przesiadkowych. O podobnych proporcjach możemy mówić w kontekście przeliczenia wydatków majątkowych na jednego mieszkańca.

Wydatki majątkowe do wydatków ogółem utrzymują się na względnie stałym poziomie rzędu 17-18 proc z odchyleniami, nawet uwzględniając wzrost wydatków ogółem wynikający z transferów programu 500+. Umniejszając, dla celów porównawczych, wydatki ogółem o kwoty z programu 500 + można wskazać, że w latach 2017 i 2018 nastąpił procentowy wzrost wydatków majątkowych do wydatków ogółem powyżej 22,5 proc.

Zadłużenie Gminy Mosina utrzymuje się od dłuższego czasu w przedziale od 20+ mln zł do 30+mln zł w liczbach bezwzględnych. Jednakże analizując procentowy udział zadłużenia do wielkości dochodów gminy zauważamy tendencję spadkową, tzn. wielkość zadłużenia do dochodów gminy spada. I nawet jeżeli dokonamy sztucznego wyłączenia z budżetu gminy środków, jakie gmina otrzymuje z tytułu 500+ to i tak, w roku 2019 odnotowaliśmy drugi najniższy wskaźnik od roku 2014.

4. DZIAŁALNOŚĆ ADMINISTRACYJNA

Burmistrz Gminy Mosina wykonuje nałożone na niego zadania przy udziale zorganizowanego zespołu pracowników, zasobów rzeczowych i finansowych jednostki organizacyjnej Gminy Mosina jaką jest Urząd Miejski w Mosinie.

W celu realizacji zadań własnych pracownicy merytoryczni zatrudnieni w Urzędzie Miejskim w Mosinie muszą posiadać odpowiednie kwalifikacje i poziom wykształcenia.

Stan zatrudnienia w **Urzędzie Miejskim w Mosinie** (w tym **Straż Miejska**) na dzień 31 grudnia 2019 roku z podziałem na stanowiska:

Burmistrz – 1

Zastępca Burmistrza – 2

Sekretarz – 1

Skarbnik – 1

Zastępca Skarbnika – 1

Radca Prawny – 2 (w tym 1 osoba na 0,5 etatu)

Audytor wewnętrzny – 1

Kierownik Referatu – 15
 Zastępca Kierownika – 4
 Koordynator – 1
 Starszy Inspektor – 1
 Inspektor – 48 (w tym 2 osoby na 0,75 etatu)
 Inspektor ds. BHP – 1 (0,12 etatu)
 Podinspektor – 11 (w tym 1 osoba na 0,5 etatu)
 Pomoc administracyjna – 6 (w tym 1 osoba na 0,12 etatu)
 Sekretarka – 1
 Młodszy inspektor – 2
 Strażnik – 4
 Robotnik gospodarczy – 2
 Rzemieślnik-specjalista – 1
Razem: 107 osób (99,25 etaty)

W strukturze organizacyjnej Urzędu Miejskiego w Mosinie wyodrębniono:

- 13 referatów,
- Urząd Stanu Cywilnego,
- Zespół Informatyków,
- Straż Miejską w Mosinie,
- 4 Biura,
- Gminne Centrum Informacji (wchodzące w skład Referatu Promocji i Kultury),
- 11 samodzielnych stanowisk.

Wynagrodzenia i pochodne Urząd i SM

		rok 2014	rok 2015	rok 2016	rok 2017	rok 2018	rok 2019
750-75023	4010	4 315 853,81	4 438 639,89	4 678 805,98	5 123 269,68	5 721 354,89	6 405 781,21
	4110	602 855,69	309 502,98	526 919,92	697 989,00	685 898,86	577 011,39
	4120	79 009,14	65 913,79	78 918,29	80 780,57	91 733,45	100 074,28
	4040	308 059,97	321 797,22	316 141,42	337 849,00	373 235,74	418 886,41
	4170	64 205,04	65 165,76	78 534,08	72 486,59	102 874,25	55 675,09
Razem Urząd		5 369 983,65	5 201 019,64	5 679 319,69	6 312 374,84	6 975 097,19	7 557 428,38
754-75416	4010	476 884,28	536 089,11	527 005,78	479 182,08	448 870,42	538 398,40
	4110	92 100,00	74 347,72	77 348,73	58 371,95	69 943,06	93 492,43
	4120	11 100,00	9 255,10	10 545,42	8 989,55	8 685,35	11 814,47
	4040	36 820,31	41 240,69	41 220,07	40 248,17	32 579,86	24 992,50
	4170	2 300,00	1 400,00	708,02	1 012,94	896,04	891,17
Razem SM		619 204,59	662 332,62	656 828,02	587 804,69	560 974,73	669 588,97
liczba etatów		88,46	82,25	90,08	92,75	98,25	99,25
liczba pism wychodzących		13950	14916	15715	15735	23166	35064
liczba spraw		13463	14516	15172	16854	22941	29093

Informacja o wysokości wynagrodzeń i składek ZUS za 2019 rok		
Wynagrodzenia i pochodne Urząd Miejski w Mosinie	wynagrodzenia	6.165.988,78
	Składki na ubezpieczenie społeczne	1.062.886,18
	Składki na Fundusz Pracy	116.925,89
	Dodatkowe wynagrodzenie roczne	418.886,41
	Wynagrodzenia bezosobowe, w tym umowy zlecenia	50.902,00
Razem Urząd Miejski		7.815.589,26
Liczba etatów Urząd Miejski (razem ze Strażą Miejską)		99,25
Wynagrodzenia i pochodne Straż Miejska		542.670,72
	Składki na ubezpieczenie społeczne	85.305,20
	Składki na Fundusz Pracy	10.980,20
	Dodatkowe wynagrodzenie roczne	24.992,50
	Wynagrodzenia bezosobowe, w tym umowy zlecenia	675,00
Razem Straż Miejska		664.623,62

Wzrasta zakres czynności, jakie są wykonywane w urzędzie gminy. Wynika to między innymi z wdrażania nowych aktów prawnych, bądź rozbudowy dotychczasowych. Również analiza ilości spraw, czy pism wychodzących pozwala zauważyć w latach 2014-2019 ich wzrost odpowiednio o 116 proc. i 151 proc. W tym samym czasie liczba etatów w urzędzie wzrosła o 17 proc., czyli zdecydowanie nieproporcjonalnie mniej niż liczba spraw czy pism wychodzących.

Ośrodek Sportu i Rekreacji w Mosinie: 18 osób zatrudnionych (17 etatów)

Hala widowiskowo- sportowa OSiR w Mosinie, ul. Krasickiego 16

Kierownik – 1
 Zastępca kierownika -1
 Główny księgowy – 1
 Menadżer sportu – 1
 Pomoc administracyjna – 1
 Sprzątaczką – 4
 Pracownik obsługi – 2

Hala OSiR w Mosinie, ul. Szkolna

Pomoc administracyjna – 1
 Sprzątaczką – 2
 Pracownik obsługi obiektu – 1,5 etatu

Stadion OSiR w Mosinie, ul. Konopnickiej 31

Pracownik obsługi obiektu – 1

Sprzątaczką – 0,5 etatu

Mosińska Biblioteka Publiczna: 14 osób zatrudnionych (11 i ¾ etatu)

Dyrektor – 1 etat

Księgowa – ½ etatu

Bibliotekarz – 8 na pełen etat

Bibliotekarz – 3 na ½ etatu

Bibliotekarz – 1 na ¾ etatu

Ośrodek Pomocy Społecznej: 21 zatrudnionych osób

Kierownik – 1

Główna Księgowa – 1

Księgowa – 1

Specjalista ds. księgowo-kadrowych – 1

Specjalista ds. administracyjno-biurowych – 1

Pracownik socjalny – 4

Specjalista pracy socjalnej – 3

Inspektor ds. świadczeń rodzinnych – 3

Podinspektor ds. świadczeń rodzinnych 5

Asystent rodziny – 1

Mosiński Ośrodek Kultury:

Dyrektor – 1

Zastępca dyrektora – 1

Główny Księgowy – 1

Specjalista – 2 i 1/8 etatu

Instruktor – 1 i ¾ etatu

Rzemieślnik – 1

Pracownik gospodarczy – 2

**Stan zatrudnienia w szkołach podstawowych i w przedszkolach w roku szkolnym 2019/2020
(etaty według stanu na 30 września 2019 r.)**

Szkoła Podstawowa/ przedszkole	Dyrektor szkoły	nauczyciele	Gł. księgowy	Sekretarz szkoły	intendent	kucharz	Sprzątaczk i	rzemieślnik	Pomoc nauczyciela
	Wice- dyrektor		księgowy	Samodziel- ny referent	Szef kuchni	Pomoce kuchenne	konserwator	Starszy woźny	
Szkoła Podstawowa nr 1 w Mosinie	1 2	53,05 -	1 -	1 1	1 1	1 2	7 1	1 1	- -
Szkoła Podstawowa nr 2 w Mosinie	1 2	59,65 -	1 0,50	1 1	- -	- -	9 1	2 1	- -
Szkoła Podst. im. Arkadego Fiedlera w Czapurach	1 1	24,87 -	1 -	1 -	- -	- -	2,25 0,75	- 1	0,30 -
Szkoła Podstawowa w Pecnej	1 1	26,07 -	1 -	1 -	1 -	- -	5,75 -	1,75 1	3 -
Szkoła Podst. im. Adama Wodziczki w Rogalinku	1 1	21,60 -	0,75 -	1 -	- -	- -	3,75 0,75	- -	- -
Szkoła Podst. im. Prezydenta RP Edwarda Raczyńskiego w Rogalinie	1 1	20,67 -	0,75 -	1 -	- -	- 0,75	2,25 -	0,75 1	- -
Zespół Szkół w Krośnie	1 2	65,03 -	1 -	1 1	1 -	- 1	8,25 1,50	- 1,75	3 -
Szkoła Podstawowa „Pod Lipami” w Krosinku	1 1	29,52 -	0,50 -	1 -	- -	- -	3 -	1 -	- -
Szkoła Podst. im. Kawalerów Orderu Uśmiechu w Daszewicach	1 1	24,04 -	1 -	1 0,50	- -	- -	4,50 1	- 1	- -
Przedszkole nr 2 „Wesołe Skrzaty” w Mosinie	1	6 -	0,50 -	- 0,25	1 -	- -	- -	0,50 -	4 -
Przedszkole nr 3 Integracyjne w Mosinie	1 1	10,58 -	0,50 -	- 0,25	1 1	- 2	- -	- 1,25	7 -
Przedszkole nr 4 „Bajkowy Domek” w Mosinie	1 -	5 -	0,50 -	- 0,25	1 1	- 2	- -	0,50 -	5 -
Przedszkole w Wiórku	1 -	7 -	0,50 -	- 0,25	1 -	- -	- 1	- 1	3 -

5. REALIZACJA BUDŻETU OBYWATELSKIEGO

Idea realizacji budżetu obywatelskiego od kilku lat była już realizowana przez różne jednostki samorządu terytorialnego.

Gmina Mosina postanowiła również umożliwić swoim mieszkańcom podejmowanie decyzji o zadaniach, na które będą wydatkowane środki z budżetu gminy. Dzięki temu każdy mieszkaniec może samodzielnie zdecydować, który pomysł jest najwłaściwszy do realizacji w jego okolicy.

Zasady obowiązujące przy realizacji Budżetu Obywatelskiego w Gminie Mosina w ostatnich latach

	Zasady obowiązujące w 2017 r.	Zasady obowiązujące w 2018 r.	Zasady obowiązujące w 2019 r.* - nie podjęto uchwały o realizacji BOGM	Zasady obowiązujące w 2020 r.
Podstawa prawna	Uchwały Nr XXXI/256/16 Rady Miejskiej w Mosinie z dnia 17 maja 2016 r. w sprawie przeprowadzenia konsultacji społecznych na terenie Gminy Mosina w sprawie Budżetu Obywatelskiego o Gminy Mosina na 2017 r.	Uchwały Nr XLVIII/557/17 Rady Miejskiej w Mosinie z dnia 27 kwietnia 2017 r. w sprawie przeprowadzenia konsultacji społecznych na terenie Gminy Mosina w sprawie Budżetu Obywatelskiego Gminy Mosina na 2018 r.	I Projekt uchwały: https://esesja.pl/zalaczniki/18519/projekt-uchwaly-w-sprawie-przeprowadzenia-konsultacji-spoecznych-na-terenie-gminy-mosina-w-sprawie-bogm-na-2019-rok_220003.pdf II Projekt: https://esesja.pl/zalaczniki/19498/projekt-uchwaly-w-sprawie-przeprowadzenia-konsultacji-spoecznych-w-sprawie-bogm_208929.pdf	Uchwała Nr XIII/88/19 Rady Miejskiej w Mosinie z dnia 5 sierpnia 2019 r. w sprawie przeprowadzenia konsultacji społecznych na terenie gminy Mosina w sprawie Budżetu Obywatelskiego o Gminy Mosina na rok 2020
Kwota przyznanyc h środków finansowych	1 202 915,00 zł	947 923,00 zł	I projekt uchwały: 947 923,00 zł II projekt: 395 746,00 zł	300 000,00 zł
Kwoty przydziału środków na poszczególne sołectwa	Założenia kwotowe według stanu na dzień 31 grudnia 2015 r. (dla każdej jednostki pomocniczej	Założenia kwotowe według stanu na dzień 31 grudnia 2016 r. (dla każdej jednostki pomocniczej iloczyn liczby mieszkańców zameldowanych i odpowiedniej kwoty) dotyczące Budżetu Obywatelskiego:	I projekt uchwały: wg załącznika do projektu Uchwały z podziałem na sołectw i osiedla Gminy Mosina II projekt uchwały: wg zał. nr 1 do projektu Uchwały z podziałem	Kwota przeznaczona na Budżet Obywatelski Gminy Mosina na rok 2020 wynosi 300 000,00 zł

	<p>iloczyn liczby mieszkańców zameldowanych i odpowiedniej kwoty) dotyczące Budżetu Obywatelskiego:</p> <p>1) 55 zł na każdego zameldowanego o mieszkańca sołectwa Gminy Mosina, z wyjątkiem sołectw Krosno i Czapury;</p> <p>2) 40 zł na każdego zameldowanego o mieszkańca sołectw Krosno i Czapury Gminy Mosina;</p> <p>3) 25 zł na każdego zameldowanego o mieszkańca miasta Mosina.</p>	<p>1) 42 zł na każdego zameldowanego mieszkańca sołectwa Gminy Mosina, z wyjątkiem sołectw Krosno i Czapury;</p> <p>2) 31 zł na każdego zameldowanego mieszkańca sołectw Krosno i Czapury Gminy Mosina;</p> <p>3) 20 zł na każdego zameldowanego mieszkańca miasta Mosina.</p>	<p>na sołectw i osiedla Gminy Mosina</p>	<p>(słownie: trzysta tysięcy złotych 00/100) i została ona zapisana w Uchwale Nr XI/74/19 Rady Miejskiej w Mosinie z dnia 13 czerwca 2019 r. w sprawie zmiany Wieloletniej Prognozy Finansowej Gminy Mosina na lata 2019-2023.</p> <p>Koszt szacunkowy pojedynczego zgłoszonego zadania inwestycyjno-remontowego nie może przekroczyć kwoty brutto 300 000,00 zł.</p> <p>Wniosek dotyczący realizacji zadania w ramach budżetu obywatelskiego może złożyć każdy mieszkaniec Gminy na formularzu określonym według wzoru stanowiącego załącznik nr 1 do uchwały.</p>
--	--	--	--	---

<p>Wymogi formalne dla zadań zgłaszanych do realizacji</p>	<p>będą finansowane zadania inwestycyjno-remontowe należące do zadań własnych Gminy, możliwe do realizacji w trakcie jednego roku budżetowego - odpowiadać na potrzeby danego sołectwa lub osiedla, - realizacja zadań musi być zaplanowana na terenach należących do Gminy Mosina</p>	<p>będą finansowane zadania inwestycyjno-remontowe należące do zadań własnych Gminy, możliwe do realizacji w trakcie jednego roku budżetowego</p> <ul style="list-style-type: none"> - odpowiadać na potrzeby danego sołectwa lub osiedla, - realizacja zadań musi być zaplanowana na terenach należących do Gminy Mosina z wyłączeniem terenów szkół i przedszkoli, 	<p>I Projekt uchwały: - BOGM obejmować będzie zadania inwestycyjno-remontowe, będące zadaniami własnymi Gminy, - zadania inwestycyjno-remontowe będą realizowane tylko na terenie stanowiącym własność Gminy Mosina, nieobciążonym prawem osób trzecich.</p> <p><i>-Możliwość na terenach szkolnych i przedszkolnych za zgodą dyrektora jednostki? (sprawa ta była dyskutowana na komisjach i sesji Rady Miejskiej w Mosinie)</i></p> <p>II Projekt uchwały: -BOGM obejmować będzie zadania inwestycyjno-remontowe, będące zadaniami własnymi Gminy, - zadania inwestycyjno-remontowe będą realizowane tylko na terenie stanowiącym własność Gminy Mosina, nieobciążonym prawem osób trzecich.</p> <p>-Mogą być realizowane na terenach szkolnych i przedszkolnych za zgodą dyrektora jednostki.</p>	<p>Zgłoszone w ramach budżetu obywatelskiego zadania muszą spełniać następujące wymogi:</p> <ol style="list-style-type: none"> 1) należą do zadań własnych Gminy, 2) muszą posiadać cechy inwestycyjno-remontowe, 3) są możliwe do wykonania w ciągu roku budżetowego, 4) wszelkie planowane zadania muszą dotyczyć terenów będących własnością Gminy Mosina, nieobciążonych prawem osób trzecich (mogą być realizowane na terenach szkolnych i przedszkolnych za zgodą dyrektora placówki), 5) dotyczą terenów i obiektów o uregulowanym stanie prawnym, co do których nie zaplanowan
---	--	--	--	---

				o sprzedaży ani wykonywania nowych inwestycji, 6) są zgłoszone wyłącznie przez osoby fizyczne, 7) koszt szacunkowy pojedynczego zgłoszonego zadania inwestycyjno-remontowego nie może przekroczyć kwoty brutto 300 000,00 zł.
Wymogi formalne dla składanych wniosków	- poparcie projektu przez 15 osób	- poparcie projektu przez 20 osób		poparcie projektu przez 20 osób
Osoby uprawnione do złożenia propozycji zadania		Propozycje zadania do zrealizowania w ramach BOGM 2018 r., poparte podpisami minimum 20 osób, będzie mogła zgłosić osoba fizyczna, która na dzień złożenia wniosku ukończyła 18 lat i jest na stałe zamieszkała na terenie gminy Mosina lub wpisana do rejestru wyborców z wykluczeniem osób zgłaszających zadanie.	I Projekt uchwały: Uprawnionymi do udziału w konsultacjach są osoby na stałe zamieszkałe na terenie Gminy Mosina. II Projekt uchwały: Uprawnionymi do udziału w konsultacjach są osoby na stałe zamieszkałe na terenie Gminy Mosina.	Wniosek dotyczący realizacji zadania w ramach budżetu obywatelskiego może złożyć każdy mieszkaniec Gminy na formularzu określonym według wzoru stanowiącego załącznik nr 1 do uchwały.
Termin składania wniosków	31 lipca 2016 r.	10 lipca 2017 r.	--	4 października 2019 r.
Osoby uprawnione do głosowania	Prawo do udziału w nim ma każdy mieszkaniec	Prawo do udziału w nim ma każdy mieszkaniec Gminy Mosina, który na dzień rozpoczęcia głosowania	I Projekt uchwały: Projekty, które przeszły pozytywną weryfikację formalno-	Prawo do udziału w głosowaniu ma każdy

	Gminy Mosina, który na dzień rozpoczęcia głosowania ukończył 16 lat i jest zameldowany na terenie Gminy Mosina. Przypominamy także, że każdy mieszkaniec może głosować tylko na jedno zadanie.	ukończył 16 lat i jest zameldowany na terenie Gminy Mosina.	prawną wybierane będą w głosowaniu przez osoby uprawnione do udziału w konsultacjach. II Projekt uchwały: Projekty, które przeszły pozytywną weryfikację formalno-prawną wybierane będą w głosowaniu przez osoby uprawnione do udziału w konsultacjach.	mieszkaniec gminy Mosina.
Termin głosowania	Od 7 września do 7 października 2016 r.	Od 1 do 29 września 2017 r.	--	od 18 listopada do 10 grudnia 2019 r.
Ogłoszenie wyników	Do 7 listopada 2016 r.	27 października 2017 r.	--	18 grudnia 2019 r.
Liczba osób głosujących	2 833 głosów ważnych	1 328 głosów ważnych	--	3417 głosów ważnych

BOGM na 2019 rok* - po analizach i dyskusjach projektu założeń BOGM na 2019 rok, zarówno na Komisjach Rady Miejskiej w Mosinie w kwietniu i maju 2018 roku, jak i na sesjach 29 maja i 5 czerwca 2018 roku, Rada Miejska w Mosinie nie podjęła uchwały w sprawie przeprowadzenia konsultacji społecznych na terenie gminy Mosina w sprawie BOGM na 2019 rok. Środki przeznaczone na to zadanie zostały zadysponowane na wydatki zgłoszone przez mieszkańców osiedli i sołectw w 2019 roku. Kwota w planie na rok 2019: 497 300,00 zł, wykonanie budżetu za 2019 rok - 478 003,23 zł.

Zadania zgłoszone do budżetu obywatelskiego Gminy Mosina na rok 2020

Rok	Planowany koszt realizacji	Rzeczywisty koszt	Opis zadania	WYNIK GŁOSOWANIA - GŁOSY WAŻNE
Nazwa zadania: Modernizacja placu zabaw przy przedszkolu nr 4 w Mosinie.				
2020 rok	122 850,00 zł	128 050,00 zł	Projekt będzie obejmował modernizację placu zabaw dla dzieci. Plac zabaw będzie się składał z piaskownic (dodatkowo wyposażonych w tory do zabawy i osłonę cieniującą), huśtawek, zestawu sportowego, zestawu sportowo – edukacyjnego, z	583

			<p>strefą bezpiecznego piasku, huštawek wagowych, dwóch bujaków, karuzeli, ławek z oparciem, koszy na śmieci, tablicy informacyjnej, domku edukacyjnego. Dodatkowo powstanie boisko z bramkami do gry w piłkę nożną. Cały plac zabaw będzie również wyposażony w niezbędne akcesoria sportowo-zabawowe dostępne dla każdego odwiedzającego. Do zrealizowania projektu konieczny jest: demontaż starych metalowych urządzeń, rekultywacja terenu, montaż nowych urządzeń.</p> <p>LOKALIZACJA 62-050 Mosina, ul. Kasprowiczka 28, nr działki 1850.</p>	
Nazwa zadania: Montaż dwóch progów zwalniających prędkość na ulicy Krośińskiej.				
2020 rok	20 000,00 zł	20 000,00 zł	<p>Zadanie polega na zamontowaniu dwóch wyspowych progów ograniczających prędkość na ulicy Krośińskiej. Koszty inwestycji zostały ustalone na podstawie już istniejących inwestycji w naszej gminie i zostały zwiększone o ewentualny wzrost kosztów takiego zadania w roku 2020. Pierwszy próg zwalniający miałby być zamontowany zaraz za zakrętem i zjazdem w ul. Nadleśną, a drugi pomiędzy przejściami dla pieszych obok sklepu spożywczego. Miejsca widoczne są na załączonej mapce. Progi wyspowe są zgodne z przepisami i standardami budowania dróg na których porusza się komunikacja miejska (autobusy). Zadanie to zostało umówione z pracownikami Urzędu Miejskiego i jest jak najbardziej możliwe do realizacji i zgodne z przepisami.</p> <p>LOKALIZACJA: 62-050 Mosina, ul. Krośińska, nr działki 2184.</p>	69- zadanie wybrane w głosowaniu do realizacji w 2020 roku
Nazwa zadania: Budowa lamp solarnych – ul. Leśna, Żurawinowa, Wiśniowa i Gruszkowa w Czapurach				
2020 rok	274 000,00 zł	274 000,00 zł	<p>Budowa 22 szt. Lamp oświetlenia drogowego w miejscach wskazanych na mapkach z rozmieszczonymi lampami solarnymi. Każda lampa składa się ze słupa oświetleniowego, wysięgnika z oprawą oświetleniową LED o mocy 30-35 W, panelu</p>	1109 - zadanie wybrane w głosowaniu do realizacji w 2020 roku

			<p>fotowoltaicznego oraz turbiny wiatrowej. Do budowy lamp solarnych nie jest wymagane pozwolenie na budowę, lecz tylko zgłoszenie do starostwa.</p> <p>LOKALIZACJA: Czapury, ul. Leśna, Żurawinowa, Wiśniowa, Gruszkowa, nr ewidencyjny działki 244/1, 242/28, 242/26, 242/24, 242/22, 242/20/, 242/18, 242/16, 242/14, 242/12, 197/2, 206, 244/3.</p>	
--	--	--	--	--

Rok	Planowany koszt realizacji	Rzeczywisty koszt	Opis zadania	WYNIK GŁOSOWANIA - GŁOSY WAŻNE
Nazwa zadania: Harcerskie fundamenty – remont pomieszczeń na magazyn				
2020 rok	150 000,00 zł	250 000,00 zł	<p>Projekt „Harcerskie fundamenty – remont pomieszczeń na magazyn” dotyczy niezbędnych prac remontowych do organizacji magazynu dla sprzętu edukacyjnego, obozowego i turystycznego, w piwnicach budynku przy ul. Krotowskiego 16. Powierzchnia piwnic liczy ok. 122 metrów kwadratowych, wysokość pomieszczeń jest różna, oscyluje w granicach 2-2,5 m. Największą składową przewidzianego zadania jest osuszenie i izolacja ścian budynku od strony zewnętrznej-gruntowej na całym obwodzie budynku. Wizja lokalna ze specjalistą z dziedziny budownictwa nie pozostawia złudzeń – ściany piwnic budynku absorbują wodę gruntową. Żeby myśleć o remoncie trzeba zatrzymać ten proces przez odslonięcie, osuszenie, a następnie uszczelnienie i zaizolowanie ścian – to największy koszt projektu. W drugim etapie przewidujemy skucie tynków ścian i sufitów wewnątrz; osuszenie i skuteczne odgrzybianie pomieszczeń; uzupełnienie ubytków ściennych; konserwację i malowanie ścian wewnątrz. W trzecim etapie przewidujemy montaż instalacji elektrycznej, montaż wentylacji</p>	398

			<p>mechanicznej oraz montaż regałów na potrzeby magazynowe. Działanie to pozwoli ograniczyć rozprzestrzenianie się wilgoci do innych pomieszczeń tego budynku tj. mieszkań, pomieszczeń Straży Miejskiej oraz do Domu Harcerza.</p> <p>LOKALIZACJA: 62-050 Mosina, ul. Krotowskiego 16, nr działki 1645/7.1</p>	
Nazwa zadania: Rowerowy plac zabaw – pumtrack				
2020 rok	300 000,00 zł	300 000,00 zł	<p>Przedmiotem zadania będzie budowa rowerowego placu zabaw zwanego „pumtrack”, składającego się z specjalnie ukształtowanego toru jezdnego, na który składać się będą formowane garby, profilowane zakręty oraz niewielkie „hopki”, umożliwiające nieustanną jazdę bez pedałowania i odpychania się od podłoża. Nawierzchnia toru zostanie wykonana z mieszanki asfaltowej, co umożliwi jazdę nie tylko na rowerach ale także na deskorolkach, i hulajnogach. Powierzchnia uformowanego terenu wyniesie około 625 m², z czego powierzchnia asfaltowa to około 280 m². Łączna planowana długość toru to 140 m o szerokości około 1,7m, z profilowanymi zakrętami i odpowiednią ilością garbów, „hopek” – dostosowaną do długości toru. Dodatkowo zostanie zbudowane dojście od ulicy harcerskiej (kostka bruk) oraz plac z kostki około 40m² z ławką, stojakiem na rowery, tablicą regulaminową oraz koszem na śmieci. Pozostała część terenu zostanie obłożona „trwą z rolki”, nadając przestrzeni estetyczny wygląd oraz wzmacniając skarpy.</p> <p>LOKALIZACJA: Mosina, ul. Harcerska, działki nr 1636/7; 1636/96; 1637/2; 1634/4.</p>	653
Nazwa zadania: Rewitalizacja placu zabaw – Park Ptasi				
2020 rok	45 000,00 zł	92 176,20 zł	<p>Wymiana zużytych urządzeń na nowe, zwiększenie bardzo skromnego asortymentu urządzeń służących dzieciom do zabaw. Niskie ogrodzenie</p>	240

			<p>wyznaczające teren placu zabaw zabezpieczające przed wchodzeniem zwierząt np. psów. Odnowienie nawierzchni na terenie placu, wyposażenie placu zabaw w ławki dla opiekunów dzieci oraz kosze na śmieci. Pełna synchronizacja związanych z zadaniem prac z nowym projektem Parku Ptasiego.</p> <p>LOKALIZACJA: Mosina, ul. Dworcowa, Ptasi Park.</p>	
--	--	--	---	--

Rok	Planowany koszt realizacji	Rzeczywisty koszt	Opis zadania	WYNIK GŁOSOWANIA - GŁOSY WAŻNE
Nazwa zadania: Utwardzenie ulicy Gruszkowej w Mosinie – ostatni etap budowy chodników				
2020 rok	120 000,00 zł	120 000,00 zł	<p>Projekt dotyczy budowy chodnika ostatniej gruntowej części ulicy Gruszkowej o powierzchni ok 140 m2. Do poszczególnych elementów składowych należą: wygradzenie i zabezpieczenie obszaru robót, korytowanie nawierzchni chodnika i zjazdów, wywóz nadmiaru ziemi, wymiana infrastruktury towarzyszącej, instalacja krawężników drogowych,, przygotowanie podbudowy oraz podsypki, regulacja włączów kanalizacyjnych i zasuw, położenie nawierzchni w postaci kostki brukowej. Ponieważ istnieje już gotowy projekt budowy ulicy, w celu jego realizacji niezbędne jest jedynie uzyskanie odpowiednich pozwoleń, rozpisanie przetargu oraz budowa chodników.</p> <p>LOKALIZACJA: Mosina, ul. Gruszkowa, działki nr 1047; 1023/3; 1023/5; 1022/1; 1031/3; 1046/4.</p>	232
Nazwa zadania: Nowinki sportowe				
2020 rok	150 000,00 zł	150 000,00 zł	<p>Budowa boiska wielofunkcyjnego ze sztuczną nawierzchnią, umożliwiającą rozgrywanie dyscyplin typu: piłka nożna, koszykówka, siatkówka, tenis ziemny. Wykonanie prac ziemnych przygotowujących</p>	37

			<p>teren pod budowę. Udowa boiska ze sztuczną nawierzchnią o wymiarach ok. 28 na 15 metrów, wyposażonego w 2 bramkokosze, siatkę do siatkówki, siatkę do tenisa oraz oznakowanie liniowe, poziome, pozwalające na rozgrywanie tych dyscyplin. Boisko będzie wyposażone w piłkochwyty o wysokości 4 m.</p> <p>LOKALIZACJA: Nowinki, ul. Powstańców Wielkopolskich, działka nr 167.</p>	
Nazwa zadania: Wodo-dzielnia				
2020 rok	26 000,00 zł	28 000,00 zł	<p>Projekt dotyczy zakupu i montażu na targowisku miejskim w Mosinie (obok pieca chlebowego na Zielonym Rynku) pitnika wody (źródłka wody miejskiej) przeznaczonego do bezpłatnego korzystania przez mieszkańców i zwierzęta domowe (pod opieką właściciela) Elementy składowe: pitnik (urządzenie) i zestaw podłączeniowy. Prace do zrealizowania: podłączenie do istniejącego i działającego przyłącza wody miejskiej (podłączana jest tam kurtyna wodna latem) oraz zamocowanie urządzenia w gruncie.</p> <p>LOKALIZACJA: Targowisko miejskie w Mosinie, ul. Farbiarska.</p>	96

Budżet Obywatelski 2020 - wyniki

W edycji BOGM na 2020 rok na zadania zgłoszone przez mieszkańców głosy oddało blisko 3600 osób, a zrealizowane zostaną dwa projekty – z Czapur i Mosiny.

18 grudnia 2019 r. Zespół Programowy zajmujący się weryfikacją i liczeniem głosów dokonał podsumowania konsultacji społecznych – BOGM 2020. Mieszkańcy Gminy Mosina mogli wybierać z dziewięciu zgłoszonych projektów i zagłosować na jeden wybrany. Głosowanie odbywało się drogą elektroniczną i na papierowych kartach do głosowania.

Największą liczbę głosów oddano na zadanie „*Budowa lamp solarnych w Czapurach*”, które zakłada budowę 22 szt. lamp oświetlenia drogowego. Każda lampa składa się ze słupa oświetleniowego, wysięgnika z oprawą oświetleniową LED o mocy 30-35 W, panelu fotowoltaicznego oraz turbiny wiatrowej. Szacunkowy koszt wykonania inwestycji to 274 000,00 zł.

Drugie zadanie, które zostanie zrealizowane w 2020 roku przypadło projektowi pn. „*Montaż dwóch progów zwalniających prędkość na ulicy Krosińskiej*”. Zadanie polega na zamontowaniu dwóch wyspowych progów ograniczających prędkość na ulicy Krosińskiej. Szacunkowy koszt wykonania inwestycji to 20 000,00 zł. Zadanie zostanie zrealizowane zgodnie z rozdziałem VI Uchwały Nr XIII/88/19 Rady Miejskiej w Mosinie z dnia 5 sierpnia 2019 r. w sprawie przeprowadzenia konsultacji społecznych na terenie gminy Mosina w sprawie Budżetu Obywatelskiego Gminy Mosina na rok 2020, który zakłada, że w przypadku, gdy nie wystarczy środków na realizację kolejnego zadania z listy, zostają uwzględnione dalsze zadania, z których szacunkowy koszt nie spowoduje przekroczenia łącznej kwoty środków przewidzianych w BOGM 2020, czyli kwoty 300 000,00 zł.

Zadania zrealizowane w ramach budżetu obywatelskiego Gminy Mosina w latach 2017-2018

Rok	Nazwa zadania	Planowany koszt realizacji	Rzeczywisty koszt	Opis wykonania
Osiedle nr 1				
2018 rok	Remont chodnika ul. Poznańska.	22 500,00 zł	22 500,00 zł	Remont nawierzchni chodnika od posesji Poznańska 24 do zjazdu na posesję Poznańska 23
Osiedle nr 2				
2017 rok	Zagłębienie rekreacyjne „Nizinna Park”	44 125,00 zł	35 228,39 zł	Opracowano dokumentację projektową Rozbudowano miejsce wypoczynku dla mieszkańców o elementy siłowni zewnętrznej i

				urządzenia placu zabaw . wykonano ogrodzenie placu zabaw , panelowe + 2 furtki . wykonano i zamontowano również ławostoły – 2 szt .
2018 rok	Plac zabaw "Sosnowy zakątek".	35 660,00 zł	34 900,00 zł	Doposażenie placu zabaw w nowe urządzenia oraz przeniesienie istniejących urządzeń i istniejącego ogrodzenia
Osiedle nr 3				
2017 rok	Teren rekreacyjny przy Zespole Szkół w Krośnie	70 000,00 zł	57 479,50 zł	Opracowano dokumentację projektową. Wykonano rozbudowę placu zabaw o nowe urządzenia – 7 szt oraz zamontowano urządzenia siłowni zewnętrznej – 4 szt podwójne. Wykonano nawierzchnię bezpieczną piaszczystą na terenie placu zabaw. Wykonano ogrodzenie z siatki powlekanej wraz z furtką
2018 rok	Psi park - wybieg dla psów /Mosina-Krosno/.	15 000,00 zł	14 396,22 zł	Opracowano dokumentację projektową. Wykonano ogrodzenie panelowe w kolorze zielonym 110 mb , furtka
Osiedle nr 4				
2017 rok	Budowa chodnika w ciągu ulicy Piaskowej w m. Mosina	91 225,00 zł	91 225,00 zł	Nawierzchnia z kostki betonowo-brukowej.
2018 rok	Modernizacja placu zabaw przy ulicy Skrajnej w Mosinie.	72 960,00 zł	72.852,69 zł	Opracowanie dokumentacji projektowej. Doposażenie placu zabaw , zamontowanie urządzeń siłowni zewnętrznej , ławostołów. Wykonanie nawierzchni bezpiecznej z płyt SBR oraz z piasku pod urządzeniami na placu zabaw
Osiedle nr 5				
2017 rok	Rozbudowa osiedlowego placu zabaw	27.978,20 zł	25 499,50 zł	Opracowano dokumentację projektową. Rozbudowano plac zabaw o nowe urządzenia – 7 szt + 5 szt ławek
2018 rok	Wykonanie nawierzchni placu zabaw- Nowe Krosno.	22 200,00 zł	22 200,00 zł	Pod urządzeniami ułożono płyty o odpowiedniej elastyczności i twardości – płyty SBR . Pod urządzeniami siłowni ułożono kostkę brukową
Osiedle nr 6				
2017 rok	Rodzinne Centrum Integracji i Zabawy-siłownia zewnętrzna	37 350,00 zł	37 350,00 zł	Zamontowano 4 urządzenia podwójne siłowni zewnętrznej.

	oraz ogrodzenie placu zabaw na ul. Powstańców Wielkopolskich w Mosinie.			Wykonano ogrodzenie panelowe istniejącego placu zabaw , 2 furtki
2017 rok	Osiedle Nr 6 za Moreną przyjazne mieszkańcom-ławki, kosze na śmieci, stojaki na rowery.	10 605,60 zł	8 585, 48 zł	Opis wykonania: zakupiono 6 ławek (konstrukcja stalowa z siedziskiem i oparciem drewnianym), 2 podajników na woreczki na psie odchody, 9 szt. stojaków na rowery, 3 kosze na śmieci. Utwardzenie skweru na ul. Mickiewicza/Kilińskiego
2018 rok	Budowa oświetlenia przejazdu przez tory w ciągu ul. Orzeszkowej - Fredry oraz części ul. Fredry.	26 000,00 zł	25 923,69 zł	Zrealizowano budowę oświetlenia
Osiedle nr 7				
2017 rok	Zabezpieczenie boiska sportowego na Osiedlu	2 999,99 zł	2 356,43 zł	montaż 32m ogrodzenia części boiska do koszykówki z siatki powlekanej pev, wysokości 1,80m.
2018 rok	Altana piknikowa przy ul. Jeziornej. Koszt zadania:	5 140,00 zł	5 043,00 zł	Montaż altanki piknikowej drewnianej
Babki				
2017 rok	Budowa boiska sportowego	26 675,00 zł	26 675,00 zł	Opracowano dokumentację projektową . Wykonano wyrównanie terenu i nawierzchnię trawiastą (trawa sportowa) – 30m x 60m
2018 rok	Wyposażenie boiska trawiastego, ogrodzenie	19 992,00 zł	19 575,98 zł	Wykonano ogrodzenie panelowe 200 mb w kolorze zielonym , furtka, brama dwuskrzydłowa
Baranówko				
2017 rok	Mostek - wizytówka Baranówka	4 561,73 zł	4 561,73 zł	wykonanie utwardzenia z betonowej kostki brukowej przy mostku
2018 rok	Mostek -wizytówka Baranówka (etap II)	3 438,13 zł	3 438,13 zł	Utwardzenie terenu przy mostku w Baranówku (druga strona mostu)
Borkowice, Bolesławiec				
2017 rok	Siłownia zewnętrzna w Borkowicach	20 350,00 zł	20 349,50 zł	Opracowano dokumentację projektową. Zamontowano urządzenia siłowni zewnętrznej – 4 urządzenia podwójne

Czapury				
2017 rok	Utwardzenie ulic Krętej i Dolnej płytami drogowymi	91 880,00 zł	88 560,00 zł	W związku ze sprzeciwem Starosty Poznańskiego na wykonanie utwardzenia z płyt betonowych ulicy Krętej- Dolnej w Czapurach, zamiennie (za zgodą Sołtysa) wykonano tymczasowe utwardzenie z kamienia łamanego stabilizowanego mechanicznie.
2018 rok	Monitoring Sołectwa Czapury.	75 030,00 zł	74 467,76 zł	4 słupy z kamerami, 1 punkt przesyłowy, rejestrator danych
Daszewice				
2017 rok	Budowa siłowni zewnętrznej oraz rozbudowa placu zabaw	96 825,60 zł	76 899,50 zł	Opracowano dokumentację projektową. Zamontowano urządzenia siłowni zewnętrznej – 10 szt i placu zabaw – 7 szt., ławostoly – 2 szt
2018 rok	Poprawa bezpieczeństwa, estetyki i funkcjonalności placu przy świetlicy wiejskiej w Daszewicach poprzez utwardzenie części reprezentacyjnej	74 760,00 zł	72 400,00 zł	Utwardzenie kostką brukową części reprezentacyjnej placu przy świetlicy wiejskiej. Wykonanie instalacji wodociągowej do nawadniania zieleni.
Nowinki, Drużyna				
2017 rok	Projekt i budowa oświetlenia ulicznego w Nowinkach na ulicy Rolnej.	39 765,00 zł	33 610,34 zł	Wykonano: 1. projekt na budowę oświetlenia ulicznego 2. budowę oświetlenia ulicznego . Wybudowano: 6 słupów oświetlenia z oprawami LED szt. 7
2018 rok	Budowa oświetlenia ulicznego wg istniejącego projektu w Drużynie ul. Choinkowej.	30 870,00 zł	30 509,05 zł	Zrealizowano budowę oświetlenia
Krajkowo				
2017 rok	Próg zwalniający płytowy	10 230,00 zł	10 230,00 zł	Wykonano próg z gotowych elementów gumowych, korektę oraz uzupełnienie istniejącego oznakowania
2018 rok	Budowa dwóch progów zwalniających z gotowych elementów gumowych	8 064,00 zł	7 545,34 zł	Zamontowano progi z gotowych elementów gumowych
Krosinko, Ludwikowo, Jezioro				
2017 rok	Termomodernizacja obiektu świetlicy wiejskiej w Krosinku –	50 435,00 zł	50 435,00 zł	Wykonano docieplenie ścian i elewacje na budynku świetlicy – 2 ściany. Wykonano docieplenie

	3 ściany – wsch., zach., płd.- 335 m2.			starej części dachu , nowe obróbki blacharski.
2018 rok	Termomodernizacja budynku świetlicy wiejskiej w Krosinku- 2 ściany- 241 m2.	39 100,00 zł	39 100,00 zł	Kontynuacja prac związanych z wykonaniem docieplenia i elewacji na budynku świetlicy – 2 ściany
Krosno				
2017 rok	Utwardzenie terenu przy świetlicy wiejskiej w Krośnie	100 000,00 zł	100 000,00 zł	Wykonano utwardzenie z kostki brukowej, części parkingu przed świetlicą wiejską – 1030 m2
2017 rok	Stacja naprawy rowerów IBOMBO Krosno	5 287,00 zł	5 286,50 zł	Opracowano dokumentację projektową. Wykonano podbudowę i zamontowano na niej samoobsługową stację naprawy rowerów
2018 rok	Miasteczko ruchu drogowego Krosno	82 925,00 zł	82 925,00 zł	Ułożenie kostki brukowej pod miasteczko ruchu drogowego . wykonanie miasteczka ruchu drogowego ze znakami i gramiami
Mieczewo				
2017 rok	Boisko wielofunkcyjne w Mieczewie	30 965,00 zł	29 025,70 zł	Wykonano boisko wielofunkcyjne o nawierzchni piaszczystej o ostatecznych wymiarach 15m x 8m
2018 rok	Rewitalizacja świetlicy wiejskiej w Mieczewie.	23 814,00 zł	23 814,00 zł	Trwają czynności weryfikacyjne wykonanych prac.
Pecna, Konstantynowo				
2017 rok	Utwardzenie terenu przy przychodni w Pecnej	44 895,00 zł	44 888,87 zł	Utwardzenie terenu przy budynku wielofunkcyjnym w Pecnej z betonowej kostki brukowej typu Behaton.
2017 rok	Remont częściowy elewacji budynku wielofunkcyjnego w Pecnej	43 050,00 zł	43 050,00 zł	wymiana 8 okien, wymiana parapetów zewnętrznych, docieplenie elewacji frontowej, docieplenie sufitu przy wejściu do budynku,
2017 rok	Dziecięcy ogródek zdrowia	10 447,00 zł	10 399,99 zł	Zakup sprzętu i materiałów oraz wykonanie ogródka skrzyń inspekcyjnych , drewnianych do uprawy przez dzieci warzyw i owoców
2018 rok	Termoizolacja tylnej i szczytowej ściany plus wymiana okien w budynku wielofunkcyjnym w Pecnej, ul. Główna 50. Koszt	80 568,45 zł	80 568,45 zł	Wymiana 12 szt. okien na nowe z tworzyw sztucznych, wymiana parapetów zewnętrznych, docieplenie elewacji tylnej i bocznej
Radzewice				

2017 rok	Utwardzenie wyjazdów na drogę powiatową w Radzewicach	21 752,53 zł	21 752,53 zł	Opracowano dokumentację projektową x 3 szt Wykonano zjazdy z kostki brukowej x 3 szt
2018 rok	Budowa oświetlenia na ul. Łąkowej.	12 300,00 zł	12 300,00 zł	Zrealizowano budowę oświetlenia
Rogalin				
2017 rok	Remont części drogi gminnej (dz. Nr 58/1) ul. Poznańska w Rogalinie wraz z chodnikiem i pętlą autobusu szkolnego.	41 632,83 zł	41 632,83 zł	Wykonano remont części drogi na odcinku 401 m ² , z kostki brukowej
2018 rok	Doposażenie placów zabaw przy ul. Szkolnej i ul. Nowej w Rogalinie w altany /wiaty/ o wym. 3.30mx6.60mx3.10 m.	22 340,00 zł	21 759,00 zł	Opracowanie dokumentacji projektowej – 2 szt Wykonanie i montaż 2 szt wiat drewnianych, ułożenie kostki brukowej pod wiatami
Rogalinek				
2017 rok	Wiejska OAZA w Rogalinku	87 175,00 zł	75 803,66 zł	Dokonano montażu urządzeń zabawowych – 7 szt. ustawiono ławkę i kosze na śmieci, palenisko – 20 m ² . Wykonano również nawierzchnię bezpieczną pod kolejką linową
Sasinowo				
2017 rok	Utwardzenie wjazdu w ul. Podróżników w Sasinowie	8 100,00 zł	8 100,00 zł	Opracowano dokumentację projektową. Wykonano zjazdy z kostki brukowej w ul. Podróżników
2018 rok	Ustawienie siłowni zewnętrznej we wsi Sasinowo	6 846,00 zł	6 846,00 zł	Wykonano dokumentację projektową i wykonano siłownię zewnętrzną
Świątniki				
2017 rok	Remont świetlicy wiejskiej w Świątnikach	17 160,00 zł	17 123,79 zł	Remont łazienki- rozebranie ścian, rozebranie posadzki z płytek i zerwanie posadzki, montaż ścianek działowych, licowanie ścian płytkami glazurowanymi, wykucie stolarki okiennej i drzwi ze ścian, malowanie, przebudowa instalacji wodno-kanalizacyjnej, wymiana przewodów instalacji elektrycznej, Remont Kuchni –zeskrobanie i zmycie starej farby oraz licowanie ścian płytkami glazurowanymi, Roboty remontowe –pokój młodzieży – zerwanie posadzki z tworzywa sztucznego, gruntowanie

				podłoży betonowych i ułożenie posadzek z płytek terakotowych
2018 rok	Utwardzenie wjazdu w Świątnikach.	13 156,00 zł	12 296,07 zł	Wykonanie zjazdu z ul. Śremskiej
Sowinki				
2018 rok	Budowa chodnika Sowinki.	9 786,00 zł	9 786,00 zł	Nawierzchnia z kostki betonowo-brukowej
Wiórek				
2017 rok	Siłownia zewnętrzna	31 051,35 zł	29 502,78 zł	Opracowano dokumentację projektową. Zamontowano urządzenia siłowni zewnętrznej – 7 szt
Żabinko				
2017 rok	Remont świetlicy wiejskiej w Żabinku	16 815,60 zł	16 815,60 zł	Wykonano remont kuchni, korytarza, łazienki i sali
2017 rok	Zagospodarowanie terenu przed świetlicą „teren w zieleni”.	1 100,00 zł	1 100,00 zł	
2018 rok	Dokończenie remontu świetlicy wiejskiej w Żabinku - druga część budynku.	13 770,00 zł	13 770,00 zł	Opis zadania: malowanie ścian i sufitu, wymiana okien z parapetem, dostosowanie instalacji elektrycznej, ułożenie gresu, montaż automatyki do bramy garażowej

Budżet obywatelski realizowany w latach minionych zmieniał swoją formułę, co wynikało z corocznych analiz funkcjonowania budżetu obywatelskiego w roku wcześniejszym, jak i zmiany prawa. Udało zaktywizować się społeczność lokalną (choć trzeba przyznać, że w różnych latach w różnym stopniu) jak i zrealizować szereg mniejszych w skali gminy, ale istotnych dla lokalnych społeczności potrzeb.

6. WSPÓŁPRACA I DZIAŁALNOŚĆ PROMOCYJNA

Realizacja programu współpracy z organizacjami pozarządowymi

Uchwała Nr LXXIV/874/18 Rady Miejskiej w Mosinie z dnia 27 września 2018 r. w sprawie przyjęcia Roczno programu współpracy z organizacjami pozarządowymi oraz innymi podmiotami prowadzącymi działalność pożytku publicznego w 2019 r., określa formy współpracy. Dotyczą one zarówno współpracy mającej na celu współfinansowanie przez Gminę Mosina określonych zadań (wymiar finansowy współpracy), jak i innych działań pozafinansowych.

Do pozafinansowych form współpracy Gminy z organizacjami pozarządowymi i innymi podmiotami prowadzącymi działalność pożytku publicznego należą:

1. w sferze informacyjno-promocyjnej m.in.: serwis informacyjny na stronie internetowej Gminy Mosina (www.mosina.pl), promocja działalności organizacji pozarządowych na

terenie Gminy i w lokalnych mediach, udostępnianie informacji, które wiążą się z zakresem działań organizacji pozarządowych;

2. w sferze edukacyjno-szkoleniowej: angażowanie organizacji pozarządowych do wymiany doświadczeń i prezentacji osiągnięć;
3. w sferze organizacyjno-technicznej i innej: tworzenie wspólnych zespołów o charakterze inicjatywnym i doradczym, udostępnienie dla potrzeb organizacji pozarządowych internetu, faxu, komputera, telefonu będących w dyspozycji Gminnego Centrum Informacji, współorganizowanie imprez o charakterze kulturalno-sportowym integrujących społeczność lokalną i różne grupy społeczne wg gminnego kalendarza imprez.

W roku 2019 zaplanowano, iż współpraca finansowa Gminy Mosina z organizacjami pozarządowymi będzie dotyczyć, w szczególności, następujących obszarów i zadań priorytetowych:

1. zadania w zakresie pomocy społecznej, w szczególności:
 - a. pomoc żywnościowa rodzinom i osobom w trudnej sytuacji życiowej,
 - b. organizacja „Wieczery Wigilijnej” dla osób w trudnej sytuacji materialnej,
 - c. działalność na rzecz integracji i reintegracji społecznej osób zagrożonych wykluczeniem społecznym,
 - d. wykonywanie innych zadań wynikających z bieżących potrzeb społeczności lokalnej z zakresu pomocy społecznej;
2. zadania w zakresie podtrzymywania i upowszechniania tradycji narodowej, pielęgnowania polskości, rozwoju świadomości narodowej i obywatelskiej oraz kultury, sztuki i tradycji narodowej, w szczególności:
 - a. organizowanie imprez kulturalnych i okolicznościowych,
 - b. przeglądy twórczości amatorskiej,
 - c. kultywowanie i promocja muzyki, śpiewu i tańca,
 - d. działalność kulturalna związana z aktywizacją osób starszych i samotnych,
 - e. działania z zakresu edukacji kulturalnej ze szczególnym uwzględnieniem programów skierowanych do dzieci i młodzieży,
 - f. wykonywanie innych zadań wynikających z bieżących potrzeb społeczności lokalnej z zakresu kultury, sztuki, ochrony dóbr kultury i dziedzictwa narodowego, pielęgnowania polskości, rozwoju świadomości narodowej;
3. zadania w zakresie wypoczynku dzieci i młodzieży, w szczególności:
 - a. organizowanie aktywnych form wypoczynku podczas ferii szkolnych i wakacji,
 - b. organizowanie aktywnych form wypoczynku w czasie wolnym od zajęć szkolnych,
 - c. wykonywanie innych zadań wynikających z bieżących potrzeb społeczności lokalnej z zakresu wypoczynku dzieci i młodzieży;
4. zadania w zakresie bezpieczeństwa publicznego, ochrony przeciwpożarowej i ratownictwa, w szczególności:

- a. organizacja wspólnych działań jednostek OSP, szkoleń i seminariów,
 - b. zadania z zakresu obrony cywilnej i bezpieczeństwa publicznego,
 - c. wykonywanie innych zadań wynikających z bieżących potrzeb społeczności lokalnej z zakresu bezpieczeństwa publicznego i ochrony przeciwpożarowej i ratownictwa;
5. zadania w zakresie nauki, edukacji, oświaty i wychowania dzieci, młodzieży i dorosłych, w szczególności:
- a. wspieranie procesów wychowawczych oraz zapewnienie zajęć psychoedukacyjnych wspomagających dzieci i młodzież,
 - b. wczesne wspomaganie rozwoju dziecka,
 - c. prowadzenie działań edukacyjnych mających na celu niwelowanie barier w zakresie kontaktu z przyrodą, zwierzętami oraz poruszania się i funkcjonowanie w dużym mieście,
 - d. działania edukacyjne mające na celu promocje zdrowia i rozpowszechnianie zdrowego stylu życia,
 - e. edukacja w zakresie bezpieczeństwa i prawidłowych postaw społecznych,
 - f. wykonywanie innych zadań wynikających z bieżących potrzeb społeczności lokalnej z zakresu nauki, edukacji, oświaty i wychowania dzieci, młodzieży i dorosłych;
6. zadania w zakresie upowszechniania kultury fizycznej i turystyki, w szczególności:
- a. działania mające na celu aktywizację ruchową osób starszych,
 - b. organizacja turniejów sportowych, udział w tych turniejach,
 - c. organizacja pozalekcyjnych form aktywności fizycznej dla dzieci, młodzieży i dorosłych,
 - d. wykonywanie innych zadań wynikających z bieżących potrzeb społeczności lokalnej z zakresu upowszechniania kultury fizycznej i turystyki;
7. działania na rzecz rodziny, ochrony praw dziecka, wspierania rodziny i systemu pieczy zastępczej, w szczególności:
- a. organizacja pracy z rodziną, w tym świadczenie usług przez asystenta rodziny,
 - b. prowadzenie placówki dziennego wsparcia,
 - c. wykonywanie innych zadań wynikających z bieżących potrzeb społeczności lokalnej z zakresu działań na rzecz rodziny, ochrony praw dziecka, wspierania rodziny i systemu pieczy zastępczej.

Gmina Mosina, współpracując z organizacjami pozarządowymi oraz podmiotami pożytku publicznego w ramach ustalonego programu na rok 2019 roku planowała przeznaczyć środki finansowe w wysokości nie większej niż 215 000,00 zł. Ogłoszono 3 konkursy ofert na realizację zadań publicznych. We wszystkich konkursach złożono łącznie 61 oferty, natomiast dofinansowanie otrzymało 49 z nich. Ostateczna wysokość dotacji wykorzystanych przez organizacje pozarządowe w ramach realizowanych zadań publicznych w 2019 r. wyniosła łącznie 199 385,13 zł.

W 2019 r. Gmina Mosina współpracowała z klubami sportowymi w oparciu o Uchwałę NR III/7/10 Rady Miejskiej w Mosinie z dnia 17 grudnia 2010 r. w sprawie określenia warunków i trybu finansowania rozwoju sportu na terenie Gminy Mosina.

W ramach uchwały ogłoszono jeden konkurs projektów na realizację zadań publicznych z zakresu rozwoju sportu. Złożono w nim łącznie 20 projektów na kwotę 249 668,10 zł. Ostatecznie dofinansowanie w wysokości 285 000,00 zł otrzymało 11 klubów sportowych na realizację 18 projektów.

Wykaz stowarzyszeń, których członkiem jest gmina Mosina

1. Stowarzyszenie Metropolia Poznań.

Jest to stowarzyszenie gmin i powiatów Aglomeracji Poznańskiej, przez które należy rozumieć: Miasto Poznań, Powiat Poznański oraz Gminy: Buk, Czerwonak, Dopiewo, Kleszczewo, Komorniki, Kostrzyn, Kórnik, Luboń, Mosina, Murowana Goślina, Oborniki, Pobiedziska, Puszczykowo, Rokietnica, Skoki, Stęszew, Suchy Las, Swarzędz, Szamotuły, Śrem, Tarnowo Podgórne.

Celem Stowarzyszenia jest wspieranie idei samorządu terytorialnego oraz obrona wspólnych interesów członków stowarzyszenia, a w szczególności wspieranie rozwoju społeczno - gospodarczego Metropolii Poznań oraz współpracy gmin i powiatów w tym zakresie. Ponadto od 16 marca 2015 r. Stowarzyszenie pełni funkcję Instytucji Pośredniczącej w zakresie realizacji Zintegrowanych Instytucji Terytorialnych (ZIT) w Miejskim Obszarze Funkcjonalnym Poznania w ramach WRPO na lata 2014-2020. Dzięki tej współpracy Gmina Mosina w ramach projektów ZIT pozyskała dofinansowanie trzech zadań:

1. Niskoemisyjne przedsięwzięcia w zakresie transportu miejskiego na terenie Gminy Mosina – etap I, kwota dofinansowania 6 947 365,90 złotych
2. Budowa spójnej sieci dróg rowerowych w Gminie Mosina. Etap 1 - budowa dróg rowerowych w obrębie Parku Strzelnica- kwota dofinansowania – 1 163 246,89 złotych
3. Kompleksowa modernizacja energetyczna budynków użyteczności publicznej w Gminie Mosina – etap III, kwota dofinansowania - 1 573 815,40 złotych

Zadanie 1 i 2 jest w trakcie realizacji, Referat Inwestycji i Rozwoju Gminy prowadzi obie inwestycje.

Zadanie 3 zostało już zrealizowane, trwa ocena końcowego wniosku o płatność.

Stowarzyszenie Metropolia Poznań wraz z partnerami opracowało także program szczepień przeciwko grypie na terenie Poznania oraz obszaru metropolii Poznań, z których korzystali także mieszkańcy Gminy Mosina, dystrybuje również do swoich partnerów Kurier Metropolitalny- Miesięcznik Mieszkańców Metropolii Poznań.

Wysokość składki za 2019 rok wynosiła **22 645,00 zł.**

2. Stowarzyszenie Lider Zielonej Wielkopolski.

Jest partnerstwem trójsektorowym, składającym się z przedstawicieli sektora publicznego, gospodarczego i społecznego oraz mieszkańców obszaru LGD. Stowarzyszenie jest dobrowolnym, samorządnym, trwałym zrzeszeniem osób fizycznych i osób prawnych, w tym jednostek samorządu terytorialnego, mającym na celu działanie na rzecz rozwoju obszarów wiejskich – działającym jako Lokalna Grupa Działania (LGD).

Dzięki tej współpracy Gmina Mosina mogła składać wniosek o dofinansowanie w ramach PROW 2014-2020 na między innymi zadanie pn. Modernizacja świetlicy wiejskiej w Sowinkach” w kwocie 448 007,00. Zadanie realizuje Referat Inwestycji i Rozwoju Gminy /jest w trakcie ogłaszania przetargu – stan na koniec kwietnia 2020/.

Stowarzyszenie działając na rzecz rozwoju obszarów wiejskich, uwzględnia ochronę oraz promocję środowiska naturalnego, krajobrazu i zasobów historyczno – kulturowych, równość szans, rozwój turystyki oraz popularyzację i rozwój produkcji wyrobów regionalnych. Lokalna Grupa działania skupia 13 gmin.

W ramach tej współpracy Gmina Mosina może korzystać z różnego rodzaju grantów na niewielkie przedsięwzięcia. Z oferty mogą korzystać: organizacje pozarządowe, do których kierowane są środki w postaci grantów/ np. w 2019 roku uruchomiono pilotażowo program „Działaj lokalnie”/, mieszkańcy i przedsiębiorcy ponieważ Lider w ramach projektów współpracy z innymi LGD organizuje szkolenia, warsztaty / w tym w Gminie Mosina/ oraz wyjazdy studyjne, które mają na celu zdobywanie dobrych praktyk. W ramach współpracy można było także uzyskać dofinansowanie dla przedsiębiorstw na rozwój działalności gospodarczej i podejmowane działalności, z którego skorzystali mieszkańcy naszej gminy.

Wysokość składki za 2019 rok wyniosła **32 468,00 zł.**

3. Stowarzyszenie Gmin i Powiatów Wielkopolski

Stowarzyszenie Gmin i Powiatów Wielkopolski jest jedną z największych regionalnych organizacji jednostek samorządu terytorialnego Rzeczypospolitej Polskiej. Działa od 1991 roku i obecnie skupia 113 gmin i 14 powiatów z terenu Wielkopolski. Członkami Stowarzyszenia są tak znaczne ośrodki miejskie jak Poznań, Kalisz, Konin, Piła i Ostrów Wielkopolski oraz kilkadziesiąt gmin wiejskich.

Stowarzyszenie działa na rzecz integracji poszczególnych szczebli samorządu terytorialnego. Stanowi forum wymiany doświadczeń i inicjatyw skierowanych na rozwój Wielkopolski.

Składka członkowska w roku 2019 wynosiła **5 390,43 zł**

4. Stowarzyszenie Wielkopolski Ośrodek Kształcenia i Studiów Samorządowych (WOKiSS).

Współpraca odbywa się od wielu lat, na różnych poziomach. Głównym celem WOKiSS jest wspieranie idei samorządu terytorialnego oraz pomoc w podnoszeniu efektywności jednostek samorządu terytorialnego w realizacji zadań publicznych, w szczególności poprzez działania edukacyjno - doradcze oraz informacyjno – wydawnicze.

Koszty poniesione w 2019 r. to:

- 1) Składki członkowskie w kwocie 14 880,00 zł,**
- 2) Koszty służby przygotowawczej 2 448,00 zł.**

5. Klub Samorządowy Polskiej Agencji Prasowej.

To opiniotwórcze centrum informacji, platforma wymiany wiedzy oraz dobrych praktyk pomiędzy osobami związanymi z sektorem samorządowym. Gmina Mosina aktywnie korzysta z dostępu do wielu artykułów prasowych i bazy wiedzy, publikuje materiały dotyczące Gminy Mosina, w tym oferty inwestycyjne; wzięła także udział w konkursie „Innowacyjny samorząd”, w którym złożyła dwa wnioski obejmujące działania od stycznia do grudnia 2019r.: „Innowacyjne działania na rzecz poprawy jakości powietrza w Gminie Mosina” związany z działaniami w ramach kampanii Mosina bez Smogu oraz „Urząd bliżej ludzi- Aktywizacja zawodowa i społeczna mieszkańców Gminy Mosina”, obejmujący inicjatywy realizowane przez Gminne Centrum Informacji w Mosinie. Oba przygotowane przez Referat Promocji i Kultury znalazły się w ścisłym gronie finalistów konkursu w kategorii gmin wiejsko-miejskich, ogłoszonym 26 lutego 2020 roku w Warszawie.

Cena za Pakiet Błękitny – **2.460,00 zł brutto.**

6. Poznańska Lokalna Organizacja Turystyczna.

Gmina Mosina jest członkiem Stowarzyszenia od 2002 r. Główne zadania i przedsięwzięcia zrealizowane z tą organizacją w 2019 r.:

- Promocja podczas Targów Regionów i Produktów Turystycznych Tour Salon w Poznaniu w dniach 1-3 lutego 2019 r.

Na stoisku dystrybuowane były publikacje Poznańskiej Lokalnej Organizacji Turystycznej oraz publikacje Gminy Mosina. Gości targów informowano o walorach turystycznych Gminy Mosina, m.in. o Muzeum – Pałacu w Rogalinie, Mosińskiej Kolei Drezynowej, Dębach Rogalińskich, szlakach rowerowych, Wielkopolskim Parku Narodowym i Muzeum Przyrodniczym w Jeziorach. Stoisko ozdabiało zdjęcie Muzeum Pałacu w Rogalinie.

- Wypracowanie zasad współpracy Muzeum Pałacu w Rogalinie z przewodnikami turystycznymi – koordynacja

W 2018 roku wypracowano założenia pilotażowego programu współpracy pomiędzy Muzeum Pałac w Rogalinie a przewodnikami turystycznymi. Została zorganizowana pierwsza edycja kursu dla przewodników, podczas którego specjaliści z Muzeum Pałac w Rogalinie przedstawili kompleksową wiedzę na temat założenia pałacowo-parkowego w Rogalinie. Kurs został zakończony egzaminem, w wyniku którego ponad 30 przewodników turystycznych uzyskało certyfikaty, wydawane przez PLOT, uprawniające do oprowadzania grup po wybranych elementach ekspozycji Muzeum Pałacu w Rogalinie (Galerii obrazów, Powozowni, Gabinecie londyńskim i galerii antenatów). Certyfikaty zostały wydane na okres 1 roku. Koordynatorem całości przedsięwzięcia była Poznańska Lokalna Organizacja Turystyczna. W 2019 roku projekt kontynuowano. Odbędzie się druga edycja szkolenia oraz drugi egzamin, w którym uczestniczyły osoby pragnące przedłużyć uprawnienia oraz nowi uczestnicy. W efekcie egzaminu (w zależności od uzyskanego wyniku) część osób uzyskała certyfikaty uprawniające do oprowadzania grup po wybranych elementach ekspozycji Muzeum Pałacu w Rogalinie na okres 5 lat, a część – na okres 1 roku.

- Certyfikacja Atrakcji Turystycznych Powiatu Poznańskiego

W 2018 roku Poznańska Lokalna Organizacja Turystyczna wspólnie z Powiatem Poznańskim zorganizowała pilotażową edycję Certyfikacji Atrakcji Turystycznych Powiatu Poznańskiego. Celem projektu jest systematyczne podnoszenie standardu oferty turystycznej aglomeracji poznańskiej. Do udziału zaproszono obiekty z kategorii muzea, parki rozrywki/ośrodki edukacji oraz rekreacja. Aby otrzymać certyfikat atrakcje turystyczne musiały wykazać się odpowiednim standardem w zakresie wyposażenia, dostępności, oferty i działań promocyjnych. W projekcie wzięło udział 41 obiektów. Wśród 32 obiektów, które uhonorowano tytułem Rekomendowanej Atrakcji Turystycznej Powiatu Poznańskiego znalazło się 5 z terenu Gminy Mosina: Galeria Miejska w Mosinie, Majątek Rogalin, Mosińska Kolej Drezynowa, Muzeum Pałac w Rogalinie, Muzeum Przyrodnicze Wielkopolskiego Parku Narodowego w Jeziorach. Rekomendowane Atrakcje Turystyczne Powiatu Poznańskiego zostały objęte różnorodnymi działaniami promocyjnymi. Między innymi we współpracy z Poznańską Lokalną Organizacją Turystyczną został przygotowany dodatek do Głosu Wielkopolskiego pt. Aktywny weekend, prezentujący wizytówki wszystkich Rekomendowanych Atrakcji.

W późniejszym czasie przy udziale Poznańskiej Lokalnej Organizacji Turystycznej przygotowano ulotki prezentujące Rekomendowane Atrakcje (8 niezwykłych muzeów, 11 niezapomnianych wycieczek w rodzinnym gronie, 13 sposobów na aktywny wypoczynek) dystrybuowane w czasie Targów Regionów i Produktów Turystycznych Tour Salon 2019. Obecnie ulotki dystrybuowane są między innymi za pośrednictwem punktów informacji turystycznej prowadzonych przez Poznańską Lokalną Organizację Turystyczną (Stary Rynek

w Poznaniu, Dworzec Główny w Poznaniu) oraz innych punktów na terenie aglomeracji poznańskiej. Ulotki zostały też wydane w wersji anglojęzycznej i niemieckojęzycznej.

W 2019 roku odbyła się druga edycja akcji. Wśród 38 obiektów, które uhonorowano tytułem Rekomendowanej Atrakcji Turystycznej Powiatu Poznańskiego znalazły się 4 z terenu Gminy Mosina: Galeria Sztuki w Mosinie, Majątek Rogalin, Mosińska Kolej Drezynowa, Muzeum Przyrodnicze Wielkopolskiego Parku Narodowego w Jeziorach oraz Muzeum Pałac w Rogalinie, które wygrało kategorię „Muzea”.

Rekomendowane obiekty objęto działaniami promocyjnymi, m.in. wspólnie z Powiatem Poznańskim przygotowano wakacyjny dodatek do Głosu Wielkopolskiego pt. Rekomendowane Atrakcje Turystyczne Powiatu Poznańskiego 2019, prezentujący wizytówki wszystkich Rekomendowanych Atrakcji. Dodatkowo pracownik Poznańskiej Lokalnej Organizacji Turystycznej przygotował artykuły na temat projektu, który ukazał się na łamach Kroniki Powiatu Poznańskiego.

- Działalność punktów informacji turystycznej prowadzonych przez Poznańską Lokalną Organizację Turystyczną

W ramach punktów informacji turystycznej w Poznaniu: Stary Rynek oraz Dworzec Główny PKP popularyzowano informacje na temat walorów turystycznych Gminy Mosina, m.in. odpowiadając na pytania gości, rekomendując wybrane miejsca oraz dystrybuując publikacje własne (m.in. publikację Atrakcje turystyczne. Okolice Poznania) oraz pozyskane z zewnątrz (np. z Gminy Mosina, Wielkopolskiej Organizacji Turystycznej). Prowadzona była również sprzedaż publikacji dotyczących Gminy Mosina: mapy Wielkopolskiego Parku Narodowego, mapy Pierścienia Rowerowego Dookoła Poznania, przewodnika rowerowego po Wielkopolsce oraz pocztówek z Rogalina oraz Gry memo Poznań i okolice z turystyczną mapą rysunkową.

- Akcja Poznań za pół ceny.

W 2019 roku odbyła się 12. edycja akcji, w której uczestniczyły obiekty z terenu gminy Mosina: Muzeum Przyrodnicze Wielkopolskiego Parku Narodowego w Jeziorach, Majątek Rogalin (Majówka w Rogalinie) oraz Galeria Sztuki w Mosinie.

- Akcja Na tropie skarbów.

W 2019 roku Poznańska Lokalna Organizacja Turystyczna wspólnie z Powiatem Poznańskim i innymi partnerami zainaugurowała akcję promocyjną questów pt. Na tropie skarbów (www.powiat.poznan.pl/natropieskarbow). W ramach akcji przygotowano ulotkę promocyjną (Kartę Przygody). Uczestnicy akcji powinni przejść trasy 6 wybranych questów z terenu powiatu poznańskiego, by otrzymać zestaw upominków. W ramach akcji promowany jest quest Mosina w XIX wieku, a Kartę Przygody i upominki można było odebrać w Gminnym Centrum Informacji w Mosinie.

- Artykuły na łamach Powiatowej Prasowej 17. oraz Kroniki Wielkopolski.

W 2019 roku na łamach Powiatowej Prasowej 17 (dodatek do Głosu Wielkopolskiego) ukazał się artykuł „Powiatowym szlakiem historii miłosnych”, przygotowany przez pracownika Poznańskiej Lokalnej Organizacji Turystycznej, w którym pojawiły się wątki dotyczące obiektów z terenu gminy Mosina: jeziora Skrzyńka, ruin zamku na Wyspie Zamkowej na Jeziorze Góreckim i pałacu w Będlewie. Pracownik Poznańskiej Lokalnej Organizacji Turystycznej przygotował również opublikowany w 2019 roku w Kronice Wielkopolski (numer poświęcony powiatowi poznańskiemu) tekst pt. „Turystyczne atrakcje powiatu poznańskiego”, w którym znalazły się nawiązania do obiektów z terenu gminy Mosina, m.in. rezydencji Raczyńskich, uhonorowanej tytułem Pomnika historii.

- Artykuły w Kurierze Metropolitalnym.

W okresie kwiecień-grudzień 2019 roku Poznańska Lokalna Organizacja Turystyczna przygotowywała artykuły promujące najciekawsze atrakcje turystyczne i ciekawe wydarzenia z okolic Poznania, które ukazywały się na łamach miesięcznika Kurier Metropolitalny wydawanego przez Stowarzyszenie Metropolia Poznań. W ramach cyklu promowano również ofertę turystyczną Gminy Mosina.

- Portal www.poznan.travel i profile facebook Poznańskiej Lokalnej Organizacji Turystycznej.

W 2019 roku na profilach www.facebook.com/poznan.travel oraz www.facebook.com/PoznanskaLokalnaOrganizacjaTurystyczna pojawiły się łącznie 72 wpisy na temat gmin aglomeracji poznańskiej (bez Poznania), wśród których znalazły się informacje na temat Gminy Mosina, dotyczące m.in. autobusu turystycznego relacji Jeziory-Mosina-Rogalin, materiałów blogerskich z Muzeum Pałacu w Rogalinie i Majątku Rogalin, klonowania dębu Rus w Rogalinie, Mosińskiej Kolei Drezynowej oraz bożonarodzeniowych i zimowych atrakcji z terenu gminy. Portal www.poznan.travel prezentuje informacje na temat oferty turystycznej aglomeracji poznańskiej, w tym atrakcji turystycznych i wydarzeń z terenu gminy Mosina.

W 2019 roku w zakładce „Wydarzenia wokół Poznania” zamieszczono 543 plakaty dotyczących wydarzeń turystycznych i kulturalnych na terenie aglomeracji poznańskiej, wśród których znalazły się plakaty dotyczące propozycji z terenu Gminy Mosina, m.in. wystaw organizowanych przez Galerię Sztuki w Mosinie, rajdu Rowerem po gminie Mosina, Międzynarodowych Zawodów Psów Pasterskich, pikniku historycznego Rzeczpospolita Mosińska, rajdu Rowerem i z kijkami po Wielkopolskim Parku Narodowym, wystawy 70. rocznica otwarcia Muzeum Pałac w Rogalinie oraz wydarzenia Szeroko na Wąskiej.

- Informacje turystyczne w poznańskiej Tytce Seniora.

Poznańska Lokalna Organizacja Turystyczna w wyniku współpracy nawiązanej z poznańskim Centrum Inicjatyw Senioralnych w okresie wrzesień-grudzień 2019 roku przygotowywała ulotkę pt. „Aktywny Senior. Atrakcje wokół Poznania”, która zawierała informacje na temat

atrakcji turystycznych, wydarzeń, wystaw, wycieczek i szkoleń z okolic Poznania. Ulotka była dystrybuowana co miesiąc w ramach poznańskiej Tytki Seniora, a zebrane informacje pojawiały się również w innych kanałach promocyjnych Centrum Inicjatyw Senioralnych. W ulotce była promowana również oferta turystyczna Gminy Mosina.

- Szlak Smaki Powiatu Poznańskiego.

W 2019 roku Poznańska Lokalna Organizacja Turystyczna wspierała prace nad tworzeniem Szlaku Smaki Powiatu Poznańskiego m.in. gromadząc i przekazując informacje na temat obiektów i wydarzeń, które mogłyby stać się elementami szlaku. Stowarzyszenie było również partnerem organizowanych cyklicznie konkursów z cyklu „Najlepszy Smak Powiatu Poznańskiego”.

- Audycja Programu I Polskiego Radia z Rogalina.

Poznańska Lokalna Organizacja Turystyczna koordynowała wizytę dziennikarzy audycji Jedyne Takie Miejsce z Programu I Polskiego Radia w Muzeum Pałacu w Rogalinie. W dniu 25 maja 2019 roku program był nadawany na żywo przez 3 godziny z Rogalina. W programie znalazły się wypowiedzi przedstawicieli Gminy Mosina, Muzeum Pałac w Rogalinie, Majątku Rogalin i Poznańskiej Lokalnej Organizacji Turystycznej.

- Szkolenie dla pracowników punktów informacji turystycznej oraz pracowników promocji z gmin członkowskich.

W styczniu 2019 roku Poznańska Lokalna Organizacja Turystyczna przygotowała dwie edycje szkolenia pt. Atrakcje turystyczne okolic Poznania 2019. W szkoleniu wzięli udział przedstawiciele punktów informacji turystycznej z terenu aglomeracji poznańskiej oraz pracownicy gmin członkowskich zajmujący się promocją, w tym przedstawiciel gminy Mosina.

- Wizyty studyjne.

W 2019 roku Poznańska Lokalna Organizacja Turystyczna zorganizowała dwie wizyty studyjne: pierwszą do Swarzędzkiego Centrum Historii i Sztuki, Skansenu Miniatur Szlaku Piastowskiego i Grodu Pobiedziska, a drugą do atrakcji turystycznych Gminy Czerwonak. W pierwszej z wizyt udział wzięły przedstawicielki Gminy Mosina.

- W 2019 roku Poznańska Lokalna Organizacja Turystyczna pośredniczyła w gromadzeniu i przekazywaniu broszur atrakcji i obiektów turystycznych z terenu aglomeracji poznańskiej do punktu informacji turystycznej w Rogalinie.
- Regularnie przesyłano do pracowników Gminy Mosina i/lub Rekomendowanych Atrakcji Turystycznych Powiatu Poznańskiego informacje na temat konkursów, akcji promocyjnych, grantów i szkoleń. Poznańska Lokalna Organizacja Turystyczna uczestniczyła w tworzeniu założeń Otwartego Konkursu Ofert Powiatu Poznańskiego z zakresu kultury fizycznej i turystyki.
- Na prośbę Lonely Planet Poznańska Lokalna Organizacja Turystyczna dokonała aktualizacja przewodnika tego wydawnictwa prezentującego atrakcje turystyczne z terenu

Wielkopolski. Zaktualizowano m.in. treści dotyczące Muzeum Pałacu w Rogalinie oraz Wielkopolskiego Parku Narodowego.

Składka roczna wynosi **7.000,00 zł** i jest zależna od liczby mieszkańców w gminie / kategoria od 30.001-50.000 mieszkańców/ zgodnie z Uchwałą nr 5/2017 Rady Stowarzyszenia PLOT z dnia 13.12.2017 r. w sprawie nowych składek członkowskich.

7. Związek Międzygminny "Schronisko dla Zwierząt".

Związek tworzą Gminy: Czerwonak, Kleszczewo, Komorniki, Kostrzyn, Kórnik, Mosina, Nekla, Pobiedziska, Puszczykowo, Suchy Las i Swarzędz. Związek powstał celem wspólnego wykonywania zadania publicznego w zakresie tworzenia warunków niezbędnych do utrzymania porządku i czystości na terenie gmin wchodzących w skład Związku oraz zapewnienia opieki bezdomnym zwierzętom poprzez budowę i eksploatację międzygminnego schroniska dla bezdomnych zwierząt w Skałowie, w gminie Kostrzyn.

Ilość przyjętych przez Schronisko zwierząt, z tereny Gminy Mosina, przedstawia poniższa tabela:

Rok	Przyjęcie zwierząt	Adopcja zwierząt
Od października 2015 do grudnia 2016	99	49
2017	33	35
2018	25 + 51 interwencja w Rogalinie	26
2019	51	37

Składka członkowska za 2019 r. wyniosła 147 775,00 zł.

8. Stowarzyszenie Samorządów Polskich Współdziałających z Parkami Narodowymi.

Celem statutowym Stowarzyszenia jest wsparcie działań Samorządów posiadających na swoim terenie obszary prawnie chronione dążących do ich rozwoju, zgodnie z zasadą zrównoważonego rozwoju, a w szczególności:

- Reprezentowanie interesów członków Stowarzyszenia wobec władz państwowych, administracji państwowej i samorządowej, instytucji międzynarodowych, innych instytucji i podmiotów oraz osób fizycznych.
- Współdziałanie w tworzeniu prawa z zakresu wyznaczonego przez cele Stowarzyszenia.
- Współpraca w zakresie promocji członków Stowarzyszenia.
- Dążenie do uzyskania dodatkowej subwencji środowiskowej z racji utraconych dochodów z obszarów prawnie chronionych.
- Pozyskiwanie środków na przedsięwzięcia związane z ochroną przyrody na terenie członków Stowarzyszenia.
- Prowadzenie działalności informacyjnej w zakresie objętym statutem.
- Realizowanie innych zadań, wniosków i postulatów członków Stowarzyszenia

Stowarzyszenie miało i ma na celu skupienie przede wszystkim lokalnych samorządów, które terytorialnie związane są z obszarami 23 parków narodowych oraz gmin, na obszarze których występują tereny objęte innymi formami ochrony przyrody.

Aktualnie członkami Stowarzyszenia jest 26 gmin. Są to samorządy lokalne o znaczących związkach terytorialnych, które uznały, iż podstawą skutecznej ochrony środowiska naturalnego w Polsce jest szeroko pojęta edukacja oraz dobre, spójne prawo gwarantujące i umożliwiające partnerską współpracę oraz zrównoważony rozwój. Członkiem Zarządu Stowarzyszenia jest Przemysław Mieloch - Burmistrz Gminy Mosina.

Głównym celem działalności Stowarzyszenia jest likwidacja źródeł konfliktów na styku: tereny prawnie chronione, a społeczności lokalne, poprzez kształtowanie prawa i świadomości społecznej. Członkowie Stowarzyszenia przyjęli za pewnik, że ochrona przyrody jest bezwzględnie konieczna, ale nie może ona odbywać się kosztem i z naruszeniem praw społeczności lokalnej, samorządów oraz podmiotów działających na danym terenie. Należy znaleźć tzw. „złoty środek”, który zapewni harmonijny rozwój i współistnienie, bez naruszania prawa, praw nabytych, a także tradycji usankcjonowanych historycznie.

Składka członkowska za 2019 rok wynosiła **1 888,08 zł**.

Współpraca z Zakładem Doskonalenia Zawodowego z Poznania

Mając na uwadze potrzeby edukacji i reedukacji zawodowej pracowników przedsiębiorstw oraz potrzeby rynku pracy, wykorzystując dotychczasowe wieloletnie bogate doświadczenie edukacyjne Zakładu Doskonalenia Zawodowego z Poznania, w dniu 27 stycznia 2020 r. zaktualizowano porozumienie o współpracy z Gminą Mosina. Poprzednie porozumienie wygasło z końcem 2019 roku.

W ramach prowadzonej od kilku lat współpracy realizowane są potrzeby szkoleniowe mieszkańców, lokalnych przedsiębiorców i instytucji działających na terenie naszej gminy. Dzięki współpracy mieszkańcy zdobywają lub poszerzają swoje kompetencje zawodowe na kursach m.in. komputerowych, językowych czy administracyjno-biurowych oraz w wielu przypadkach, w zależności od charakteru projektu dofinansowanego ze źródeł zewnętrznych mają możliwość odbycia stażu zawodowego, jak również podjęcia po nim pracy, co znacząco ułatwia uczestnikom wejście lub powrót na rynek pracy.

Współpraca z partnerską gminą Seelze

Gmina Mosina kontynuuje współpracę z partnerską gminą Seelze z regionu Hannover w Niemczech od 20 lat. Umowa partnerska, na mocy której doszło do rozpoczęcia wspólnych działań między gminami zostały podpisana w Mosinie, 3 lutego 2001 roku. Na przestrzeni lat udało się nawiązać kontakty między szkołami, organizacjami pozarządowymi / w tym ZHP, Mosińska Orkiestrą Dętą, Bractwem Kurkowym/, klubami sportowymi, OSP, administracją samorządową oraz parafią. Partnerzy zamiennie średnio raz -dwa w roku odbywali wizyty w gminach partnerskich, przygotowywali wspólne wystawy, projekty szkolne czy uczestniczyli w

rozgrywkach czy wymianach uczniowskich i nauczycielskich. W październiku 2019 roku na zaproszenie Burmistrza Przemysława Mielocha do Gminy Mosina przyjechali: Detlef Schallhorn – Burmistrz Seelze, Wilfried Nickel, Zastępca Burmistrza oraz sołtys Lohnde, pracownicy Ratusza: Maria Baumeister i Andreas Köhler oraz przedstawiciel harcerstwa Lothar Wolff. Było to pierwsze oficjalne spotkanie włodarzy gmin i ich współpracowników w nowym składzie, po wyborach samorządowych w Polsce. Umowa partnerska między gminami została zawarta ponad 19 lat temu kiedy Burmistrzami byli nieżyjący już Horst Niebuhr i Jan Kałuziński, zaś pierwsze rozmowy w sprawie współpracy prowadził ówczesny Zastępca Burmistrza - Hubert Prałat. Na 2020 i 2021 rok zostały zaplanowane obchody Jubileuszu 20.lecia współpracy między Gminami: pierwsza część w Seelze wstępnie planowana jest na koniec września 2020 roku, a druga - w pierwszej połowie 2021 roku w Mosinie. W zależności od sytuacji związanej z pandemią koronawirusa w Polsce i w Europie, decyzje czy w planowanych terminach te uroczystości się odbędą, zostaną dopiero podjęte.

Główne działania promocyjne w 2019 roku

INFORMATOR MOSIŃSKI

Jednym z głównych działań informacyjnych i promocyjnych wykonywanych przez Gminę Mosina jest wydawanie od 2015 roku „Informatora Mosińskiego”. W 2019 roku nakład wynosił 10 100 egzemplarzy i ukazało się 11 numerów oraz 1 dodatek specjalny z okazji „Dni Rzeczypospolitej Mosińskiej”. Kolportaż „Informatora Mosińskiego” odbywa się bezpośrednio do domów naszych mieszkańców. Ponadto każdy numer jest dostępny dla czytelników poprzez stronę internetową www.mosina.pl. Oto podsumowanie lat wcześniejszych:

2018 r.: ukazało się 11 numerów „Informatora Mosińskiego” oraz 3 dodatki specjalne: 1 dotyczący gospodarki odpadami i 2 poświęcone obchodom proklamacji Rzeczypospolitej Mosińskiej.

2017 r.: ukazało się 11 numerów „Informatora Mosińskiego”

2016 r.: ukazało się 11 numerów „Informatora Mosińskiego” oraz dodatek specjalny - Wydatki inwestycyjne 2016, dodatek specjalny „500+”; dodatek specjalny „Budżet Obywatelski”.

2015 r.: ukazało się 8 numerów, 1 dodatek specjalny do numeru z okazji 25-lecia samorządu terytorialnego.

DZIAŁANIA PROMOCYJNE

W roku 2019 w ramach środków przeznaczonych w budżecie na promocję Gminy Mosina zrealizowano m.in. następujące zadania:

1. Promocja ofert inwestycyjnych Gminy Mosina na portalu GRATKA.pl, abonament miesięczny, pakiet kodów wyróżniających ogłoszenia;

2. W ramach kampanii informacyjnej „Płać podatek w Gminie Mosina” zostały wydrukowane ulotki, które dystrybuowane były wśród mieszkańców m.in. wraz decyzjami o podatku od nieruchomości;
3. We współpracy z Ośrodkiem Sportu i Rekreacji w Mosinie w dniu 21.02.2019 roku przygotowano uroczystość otwarcia hali widowiskowo-sportowej w Mosinie/ w programie m.in. pokaz laserowy/.
4. Druk materiałów promocyjnych oraz reklama w magazynie Jazz Forum Ogólnopolskich Dni Artystycznych z Gitarą zorganizowanych przez Mosiński Ośrodek Kultury w 2019 r., Zlecenie produkcji oraz emisja reklamy w Radio Poznań Ogólnopolskich Dni Artystycznych z Gitarą zorganizowanych przez Mosiński Ośrodek Kultury w 2019 r.
5. Promocja wydarzeń rekreacyjno-sportowych, w tym XIV Turniej Formacji Tanecznych w Mosinie, Bieg Eleganta- zakup statuetek i medali dla uczestników.
6. Działania w zakresie wsparcia organizacyjnego wydarzenia rekreacyjno-sportowego pn. Król Parku – 21/22 września 2019 r. obejmującego dwudniowe zmagania biegaczy (ponad 360 zawodników) na trasach po Wielkopolskim Parku Narodowym- dystanse 10, 21 i 60 km oraz zawody nordic walking, będące trzecimi zawodami w ramach Grand Prix Wielkopolskiego Parku Narodowego Nordic Walking organizowanego przez cztery gminy: Komorniki, Mosina, Puszczykowo oraz Stęszew, związane z promocją projektu „Aktywna Trójka- trasy trzech aktywności po WPN”.
7. Organizacja sezonowego Punktu Informacji Turystycznej w Muzeum Pałacu w Rogalinie - od VI do IX 2019 r.; W 2019 roku punkt odwiedziło 17 017 turystów, w tym wielu gości z zagranicy, w tym z Azji, Ameryki Południowej i Północnej oraz Europy. Oprócz informacji o atrakcjach turystycznych z terenu Gminy Mosina i Powiatu Poznańskiego goście mogli dowiedzieć się o punktach noclegowych czy usługach gastronomicznych.
8. Zaprojektowanie i zlecenie wykonania materiałów promocyjnych przeznaczonych do sprzedaży w „Sklepiku Eleganta”.
9. Organizacja wizyty delegacji z partnerskiej Gminy Seelze w Niemczech, która odwiedziła Gminę Mosina w październiku 2019 roku w celu przygotowania wstępnego i omówienia obchodów jubileuszu 20.lecia współpracy partnerskiej obu gmin w roku 2020/2021
10. Opracowanie i druk mapy informacyjno-turystycznej Gminy Mosina.
11. Opracowanie projektów materiałów reklamowych, w tym z własnych autorskich pomysłów / kolorowanki, ulotki, materiały promocyjne, pocztówki, folder o Studni Napoleona/.
12. Administrowanie stroną mosina.pl oraz promocja Gminy Mosina w mediach społecznościowych.
13. Przygotowanie specyfikacji do opracowania aplikacji, obejmującej m.in. powiadomienia, zgłaszanie awarii, kalendarz wydarzeń, turystykę w ramach Mosińskiej Karty Mieszkańca.
14. Przygotowanie i przeprowadzenie kampanii informacyjno-promocyjnej dot. Budżetu Obywatelskiego Gminy Mosina na 2020 rok wraz z przeprowadzeniem głosowania.
15. Przygotowanie wspólnie z ekipą Telewizji Polskiej pod okiem Pani Redaktor Elżbiety Ruman programu „Ukryte Skarby”, nagrywanego 11 grudnia 2019r. w Mosinie i okolicach. Piękna, bogata kulturowo i historycznie Polska to przewodni temat cyklu. Seria emitowana była

kilkukrotnie w soboty na antenie TVP, a także jest dostępna w VOD. Materiał zrealizowano bezkosztowo.

16. Współpraca z Mosińskim Ośrodkiem Kultury, Ośrodkiem Sportu i Rekreacji w Mosinie, Mosińską Biblioteką Publiczną, Galerią Sztuki oraz instytucjami, organizacjami, jednostkami pomocniczymi w działaniach społeczno-kulturalno-sportowych.

KAMPANIE REALIZOWANE PRZEZ GMINĘ MOSINA W ROKU 2019

Płać podatek w Mosinie

O tym, że Gmina Mosina dobrze się rozwija może świadczyć rosnąca z roku na rok liczba mieszkańców. Akcja miała na celu ukierunkowanie mieszkańców na dwa obszary. Pierwszy związany z meldunkiem oraz drugi płaceniem podatków w miejscu zamieszkania.

Bez zameldowania trudniej o przyjęcie dziecka do przedszkola i szkoły, ale także otrzymanie kredytu czy zakupów ratalnych. Meldunek jest niezbędny do realizacji m.in.: organizacji wyborów, planowania obwodów szkolnych, realizacji powszechnego obowiązku obrony, określania funduszy sołeckich i subwencji dla gmin, czy kontroli legalności pobytu cudzoziemców, dlatego też zachęcaliśmy do załatwiania formalności meldunkowych w Urzędzie Miejskim w Mosinie. Każda osoba, która dokonała obowiązku meldunkowego otrzymała specjalne podziękowania oraz życzenia od Burmistrza Gminy Mosina oraz otrzymała w prezencie mapę gminy.

Z meldunkiem ściśle związane są podatki. Ważne jest, by mieszkańcy płacili je w tym miejscu, w którym rzeczywiście mieszkają. To między innymi z tych pieniędzy możliwa jest później budowa dróg, utrzymywanie szkół i przedszkoli, opłacany jest transport miejski a mieszkańcy korzystają z oferty sportowej, kulturalnej czy rekreacyjnej. Kampania wskazywała, że nawet jeśli z jakiś przyczyn mieszkaniac nie może dokonać meldunku to może wskazać naszą gminę jako miejsce na rzecz którego chce odprowadzić swój podatek.

Podsumowując kampanię można zauważyć przyrost osób zameldowanych na pobyt stały oraz spadek osób, które były zameldowane czasowo. Nie jest to bardzo duży wzrost (327 osób), ale pokazuje, że kierunek oraz forma prowadzonej kampanii daje dobre rezultaty. Na szczególną uwagę zasługuje przyrost dochodów z podatku PIT na rzecz gminy Mosina. W roku 2018 było to 39 140 000,42 zł, a w roku 2019 już 44 359 948,00 zł. Biorąc pod uwagę te liczby można stwierdzić, że duża część osób mieszkających na terenie naszej gminy, zdecydowała o wskazaniu w zeznaniach podatkowych Mosiny, jako miejsca na rzecz którego odprowadzają swoje podatki. W kolejnym roku akcja zostanie wzmocniona o dodatkowe komponenty ze zdecydowanym naciskiem na internetowe narzędzia pokazujące korzyści związane z płaceniem podatku i meldunkiem w gminie Mosina.

Mosina bez smogu

Rok 2019 to start kampanii pod nazwą „Mosina bez SMOGU”. Pierwsza w naszej gminie inicjatywa uchwałodawcza mieszkańców w sprawie współpracowego palenia w piecach spowodowała, że wiele osób włączyło się w działania na rzecz poprawnego i odpowiedzialnego palenia w piecach. Stan powietrza w naszej gminie jest zły. Mieszkańcy mają złe przyzwyczajenia a część z nich w nieodpowiedni sposób korzysta ze swoich kotłów. Gmina Mosina zapoczątkowała akcję ukierunkowaną na poprawę stanu powietrza. Wraz z Mosińskim Alarmem Smogowym został przygotowany informator dotyczący prawidłowego spalania oraz szereg ważnych informacji dotyczących czystego powietrza. Zostały również wydrukowane i rozdysponowane na sołectwa i osiedla banery informujące o całej akcji. Na terenie gminy odbyły się pokazy prawidłowego palenia, została przeszkolona straż miejska w tym zakresie. W pierwszym roku kampania miała uświadomić mieszkańców naszej gminy o problemie – i to na pewno się udało. Zaczęliśmy zwracać większą uwagę na sposób palenia oraz jakość opału. W wielu miejscach udało się zamontować czujniki, które sygnalizują poziom smogu i ostrzegają przed przekroczonymi normami. Inicjatywa została doceniona i wyróżniona przez kapitułę konkursu Serwisu Samorządowego PAP „Innowacyjny Samorząd”. W kolejnych latach akcja będzie kontynuowana i rozszerzana o dodatkowe elementy, które pomogą uświadomić jeszcze bardziej mieszkańców o szkodliwości złych nawyków oraz pokażą korzyści płynące z prawidłowego i bezpiecznego palenia w piecach.

Mosińska Karta Rodziny 3+

Od 2014 r. działa w Gminie Mosina program wspierający rodziny wielodzietne z terenu Gminy pod nazwą „Mosińska Karta Rodziny 3+”. Karta skierowana jest do rodzin wielodzietnych, w tym rodzin zastępczych, zameldowanych na terenie Gminy Mosina, prowadzących wspólne gospodarstwo domowe z minimum trojgiem dzieci.

Na mocy uchwały Rady Miejskiej w Mosinie rodziny wielodzietne mogą skorzystać z następujących zniżek:

- 1) 50% zniżki na zakup biletów wstępów na biletoowane wydarzenia organizowane przez Mosiński Ośrodek Kultury,
- 2) 50% zniżki na wyrobienie kart bibliotecznych w Mosińskiej Bibliotece Publicznej oraz jej filiach,
- 3) korzystania z preferencyjnych warunków zaproponowanych przez inne podmioty – instytucje, firmy handlowe i usługowe, które przystąpiły do programu

W roku 2019 akcja była kontynuowana. Oferta firm i instytucji oferujących zniżki ciągle się powiększa. W roku 2019 zostało łącznie wydane 170 kart.

Pozostałe akcje i kampanie

W roku 2019 realizowane były również inne akcje i kampanie skierowane do różnych grup społecznych i mieszkańców naszej gminy. Dla seniorów i osób samotnie mieszkających

kontynuowana była akcja Pudełko życia. Najważniejszym elementem projektu jest formularz, który jest umieszczony w pudełku. Na specjalnym druku notujemy: imię i nazwisko, informacje o stanie zdrowia, przyjmowanych lekach oraz kontakty do najbliższych osób. Pudełko przechowujemy w lodówce, a na lodówce umieszczamy specjalną naklejkę. Informacje te są niezbędne do udzielenia pomocy przez pogotowie ratunkowe czy służby medyczne w sytuacji kiedy osoba np. straci przytomność a nie ma na miejscu nikogo, kto mógłby udzielić ważnych informacji o stanie zdrowia chorego. Urząd Miejski w Mosinie wspierał również rozmaite akcje organizowane przez mieszkańców, sołectwa, osiedla czy organizacje pozarządowe, przekazywał materiały reklamowe i informacyjne na różne licytacje, festyny czy spotkania oraz wspierał działania na rzecz seniorów, organizował konkursy i stoiska promocyjne Gminy Mosina.

7. REALIZACJA UCHWAŁ RADY MIEJSKIEJ W MOSINIE

Rada Miejska w Mosinie w roku 2019 odbyła w sumie 18 sesji, z których 1 była sesją absolutoryjną, 3 nadzwyczajnymi i 1 uroczystą.

Rejestr uchwał Rady Miejskiej w Mosinie kadencji 2018-2023					
I.p.	Nr uchwały	Data podjęcia	Tytuł uchwały	Publikacja w Dzienniku Urzędowym Województwa Wielkopolskiego i inne uwagi	Najważniejsze postanowienia/podjęte działania/stan realizacji
2019					
1.	IV/19/19	24 stycznia 2019 r.	<u>zmieniająca uchwałę w sprawie aktualizacji „Założeń do planu zaopatrzenia w ciepło, energię elektryczną i paliwa gazowe dla Gminy Mosina”</u>		Aktualizacja dokumentu z 2015 r. wymaganego przepisami prawa. Uchwała realizowana.
2.	IV/20/19	24 stycznia 2019 r.	<u>dotycząca warunków udzielenia i wysokości bonifikaty od opłaty jednorazowej z tytułu przekształcenia prawa użytkowania wieczystego gruntów Gminy Mosina zabudowanych na cele mieszkaniowe w prawo własności</u>	4.02.2019 r.	Uchwała jest realizowana na bieżąco w zależności od składanych wniosków przez interesantów
3.	IV/21/19	24 stycznia 2019 r.	<u>w sprawie nadania nazwy ulicy "Dębowa" drodze zlokalizowanej w miejscowości Mieczewo</u>	4.02.2019 r.	Nadano punkty adresowe
4.	IV/22/19	24 stycznia 2019 r.	<u>dotycząca wniosku o dofinansowanie do Programu</u>		zrealizowano

			<u>GEPARD II - transport niskoemisyjny, Część 2)</u> <u>Strategia rozwoju elektromobilności i realizacji zadania: Poprawa jakości środowiska Gminy Mosina poprzez rozwój elektromobilności</u>		
5.	IV/23/19	24 stycznia 2019 r.	<u>w sprawie Wieloletniej Prognozy Finansowej Gminy Mosina na lata 2019-2023.</u>		Uchwalono WPF na lata 2019-2023, w której określono m.in. dochody, wydatki, przychody, rozchody, wskaźnik zadłużenia i wykaz przedsięwzięć
6.	IV/24/19	24 stycznia 2019 r.	<u>w sprawie uchwały budżetowej na rok 2019</u>	4.02.2019 r.	Uchwalono budżet na rok 2019, w tym określono w kwotach: - dochody 153.509.230,88 zł - wydatki 156.101.320,01 zł - deficyt 2.592.089,13 zł - przychody 10.000.000,00 zł - rozchody 7.407.910,87 zł Dotacja podmiotowa została wykorzystana na realizację zadań statutowych MOK i Galerii Sztuki w Mosinie. Dotacja celowa na przygotowanie projektu dobudowy windy do budynku MOK. Projekt zrealizowano na mocy umowy w terminie 20 maja do 23 grudnia 2019 r.
7.	V/25/19	28 lutego 2019 r.	<u>w sprawie udzielenia pomocy finansowej Powiatowi Poznańskiemu na realizację zadania na drodze powiatowej nr 2464P w miejscowości Radzewice</u>		Brak zawarcia porozumienia z ZDP, przeniesienie pomocy finansowej na 2020 r.
8.	V/26/19	28 lutego 2019 r.	<u>dotycząca kontynuacji członkostwa Gminy Mosina w Stowarzyszeniu Lider Zielonej Wielkopolski w okresie</u>		W trakcie realizacji

			<u>realizacji Programu Rozwoju Obszarów Wiejskich na lata 2014 – 2020 i pełnomocnictwa do reprezentowania gminy w stowarzyszeniu</u>		
9.	V/27/19	28 lutego 2019 r.	<u>o przystąpieniu do sporządzenia miejscowego planu zagospodarowania przestrzennego dla działek o nr ewid. 149/5 i 150/9, obręb Krosinko</u>		W trakcie realizacji
10.	VI/28/19	20 marca 2019 r.	<u>w sprawie zmiany uchwały budżetowej na rok 2019</u>	17.04.2019 r.	Urealnienie dochodów z tytułu podatku dochodowego od osób fizycznych oraz opłaty targowej o łączną kwotę 103.450,18 zł z przeznaczeniem na zwiększenie wydatków majątkowych o kwotę 96.250,18 zł i bieżących o kwotę 7.200,00 zł
11.	VI/29/19	20 marca 2019 r.	<u>w sprawie zmiany Wieloletniej Prognozy Finansowej Gminy Mosina na lata 2019-2023</u>		Dokonano zmian w zakresie dochodów i wydatków wynikających ze zmian uchwały budżetowej na rok 2019 oraz w przedsięwzięciach, uwzględniono w danych historycznych dane ze sprawozdań z wykonania budżetu za rok 2018
12.	VI/30/19	20 marca 2019 r.	<u>w sprawie zmiany uchwały w sprawie statutów sołectw i osiedli Gminy Mosina</u>	17.04.2019 r.	Dookreślono zastosowanie przepisu określającego długość kadencji władz sołectw i osiedli – uchwała jest w trakcie realizacji
13.	VII/31/19	28 marca 2019 r.	<u>w sprawie określenia programu opieki nad zwierzętami bezdomnymi oraz zapobiegania bezdomności zwierząt na terenie gminy Mosina</u>	17.04.2019 r.	W trakcie realizacji
14.	VII/32/19	28 marca 2019 r.	<u>w sprawie nadania nazwy ulicy „SKRAJNA” drodze zlokalizowanej w miejscowości Mosina</u>	17.04.2019 r.	Nadano punkty adresowe

15.	VII/33/19	28 marca 2019 r.	<u>zmieniająca uchwałę o przystąpieniu do sporządzenia miejscowego planu zagospodarowania przestrzennego dla terenów przy ulicy Sowinieckiej, Gałczyńskiego i Leśmiana w Mosinie</u>		W trakcie realizacji
16.	VII/34/19	28 marca 2019 r.	<u>w sprawie przejęcia od Powiatu Poznańskiego zadania z zakresu zarządzania publiczną drogą powiatową nr 2460P w miejscowości Czapury</u>		Zawarte porozumienie i zadanie zrealizowane
17.	VII/35/19	28 marca 2019 r.	<u>w sprawie zmiany uchwały budżetowej na rok 2019</u>	17.04.2019 r.	Zwiększenie dochodów w 2019 r. o 2.369.094,87 zł, w tym dochodów związanych z realizacją zadań z zakresu administracji rządowej o kwotę 700,00 zł dot. Karty Dużej Rodziny oraz zwiększenie wydatków o 2.369.094,87 zł w tym majątkowych o kwotę 445.007,00 zł
18.	VII/36/19	28 marca 2019 r.	<u>w sprawie zmiany Wieloletniej Prognozy Finansowej Gminy Mosina na lata 2019-2023</u>		Zwiększono dochody i wydatki wynikające ze zmian budżetu w roku 2019 a także dokonano zmian w przedsięwzięciach
19.	VII/37/19	28 marca 2019 r.	<u>w sprawie ustalenia planu sieci publicznych szkół podstawowych prowadzonych przez Gminę Mosina oraz określenia granic obwodów publicznych szkół podstawowych prowadzonych przez Gminę Mosina</u>	17.04.2019 r.	W trakcie realizacji
20.	VII/38/19	28 marca 2019 r.	<u>w sprawie ustalenia sieci publicznych przedszkoli i oddziałów przedszkolnych prowadzonych przez Gminę Mosina</u>	17.04.2019 r.	W trakcie realizacji
21.	VII/39/19	28 marca 2019 r.	<u>dotycząca jednostek budżetowych gromadzących na wydzielonym rachunku dochody, ich źródła i</u>		W trakcie realizacji

			<u>przeznaczenie oraz sposób i tryb sporządzania planu finansowego dochodów i wydatków na wydzielonym rachunku dochodów</u>		
22.	VII/40/19	28 marca 2019 r.	<u>w sprawie Regulaminu udzielenia stypendiów dla uczniów kl. VII i VIII szkół podstawowych i nagród samorządu Gminy Mosina dla uczniów kl. IV-VIII szkół podstawowych, dla których organem prowadzącym jest Gmina Mosina</u>		Uchwała zmieniona
23.	VII/41/19	28 marca 2019 r.	<u>zmieniająca uchwałę w sprawie uchwalenia „Gminnego Programu Profilaktyki i Rozwiązywania Problemów Alkoholowych na rok 2019”</u>		zrealizowano
24.	VII/42/19	28 marca 2019 r.	<u>w sprawie zmiany Uchwały Nr II/5/18 Rady Miejskiej w Mosinie z dnia 28 listopada 2018 r. w sprawie powołania Komisji Rewizyjnej Rady Miejskiej w Mosinie</u>		Ustalono nowy skład komisji rewizyjnej, w której radnego Tomasza Łukowiaka, któremu wygasł mandat radnego, zastąpił radny Czesław Tomczak – uchwała została zrealizowana.
25.	VII/43/19	28 marca 2019 r.	<u>w sprawie zmiany Uchwały Nr II/7/18 Rady Miejskiej w Mosinie z dnia 28 listopada 2018 r. w sprawie powołania komisji stałych Rady Miejskiej w Mosinie</u>		Skład Komisji Budżetu i Finansów opuścili: radny Zbigniew Grygier i radny Tomasz Łukowiak (któremu wygasł mandat radnego), a w jej skład wszedł radny Czesław Tomczak (który objął wakujący po Tomaszu Łukowiaku mandat radnego); skład Komisji Oświaty, Spraw Społecznych i Promocji opuścili radni: Ewelina Dudek, Agnieszka Gorzyńska, Adam Monikowski i Waldemar Waligórski; skład Komisji Inwestycji, Ochrony Środowiska i Bezpieczeństwa opuścili: radna

					Wiesława Mania i radny Tomasz Łukowiak (któremu wygasł mandat radnego), a w jej skład wszedł radny Czesław Tomczak (który objął wakujący po Tomaszu Łukowiaku mandat radnego) – uchwała została zrealizowana.
26.	VII/44/19	28 marca 2019 r.	<u>dotycząca rozpatrzenia skargi z dnia 17 stycznia 2019 r. na Burmistrza Gminy Mosina Przemysława Mielocha (numer porządkowy: BR.1510.7.2019) w przedmiocie nieudzielenia odpowiedzi na pisma Skarżącego</u>		Skarga została uznana za zasadną, o czym poinformowano Burmistrza Gminy Mosina i Skarżącego – uchwała została zrealizowana.
27.	VII/45/19	28 marca 2019 r.	<u>dotycząca przekazania Wojewodzie Wielkopolskiemu skargi z dnia 25 stycznia 2019 r.(data wpływu:28 stycznia 2019 r. , numer porządkowy: BR.1511.4.2019) na Kierownika Ośrodka Pomocy Społecznej w Mosinie</u>		Skargę przekazano Wojewodzie Wielkopolskiemu, o czym poinformowano Kierownika Ośrodka Pomocy Społecznej w Mosinie i Skarżącą – uchwała została zrealizowana.
28.	VII/46/19	28 marca 2019 r.	<u>w sprawie przekazania petycji 51 mieszkańców Osiedla nr 7 „Nad Jeziorem” w Mosinie z dnia 17 lutego 2019 r. Burmistrzowi Gminy Mosina</u>		Petycję przekazano Burmistrzowi Gminy Mosina, o czym poinformowano osobę wnoszącą petycję – uchwała została zrealizowana.
29.	VII/47/19	28 marca 2019 r.	<u>w sprawie określenia szczegółowych wymogów raportu o stanie gminy</u>		obowiązująca
30.	VIII/48/19	25 kwietnia 2019 r.	<u>w sprawie przyznania Medalu Rzeczypospolitej Mosińskiej</u>		Przyznano Medal Rzeczypospolitej Mosińskiej Włodzimierzowi Gabrielskiemu, który został mu wręczony podczas uroczystej sesji Rady Miejskiej w Mosinie w dniu 17 maja 2019 r. – uchwała została zrealizowana.

31.	VIII/49/19	25 kwietnia 2019 r.	<u>w sprawie przyznania Medalu Rzeczypospolitej Mosińskiej</u>		Przyznano Medal Rzeczypospolitej Mosińskiej Alojzemu Szabelskiemu, który został mu wręczony podczas uroczystej sesji Rady Miejskiej w Mosinie w dniu 17 maja 2019 r. – uchwała została zrealizowana.
32.	VIII/50/19	25 kwietnia 2019 r.	<u>w sprawie uchwalenia wieloletniego planu rozwoju i modernizacji urządzeń wodociągowych i urządzeń kanalizacyjnych będących w posiadaniu AQUANET S.A na lata 2018-2027</u>		Aktualizacja WPRiM przygotowana przez Aquanet S.A., spełnienie obowiązku ustawowego
33.	VIII/51/19	25 kwietnia 2019 r.	<u>o przystąpieniu do sporządzenia miejscowego planu zagospodarowania przestrzennego dla terenu części wsi Sowinki i Baranowo, w zakolu rzeki Warty</u>		W trakcie realizacji
34.	VIII/52/19	25 kwietnia 2019 r.	<u>w sprawie wykazu kąpielisk na terenie Gminy Mosina na rok 2019 oraz określenia sezonu kąpieliskowego</u>	15.05.2019 r.	zrealizowano
35.	VIII/53/19	25 kwietnia 2019 r.	<u>w sprawie nadania nazwy ulicy „BRZOZOWA” drodze zlokalizowanej w miejscowości Rogalinie</u>	15.05.2019 r.	Nadano punkty adresowe
36.	VIII/54/19	25 kwietnia 2019 r.	<u>dotycząca przyjęcia przez Gminę Mosina od Powiatu Poznańskiego realizacji zadań związanych z obsługą weekendowej linii autobusowej łączącej Dworzec Kolejowy w Mosinie z siedzibą Wielkopolskiego Parku Narodowego i Pałacem w Rogalinie</u>		W trakcie realizacji
37.	VIII/55/19	25 kwietnia 2019 r.	<u>w sprawie udzielenia pomocy finansowej Powiatowi Poznańskiemu</u>		Dotacja celowa dla Powiatu Poznańskiego z przeznaczeniem na zakup sprzętu medycznego dla Szpitala w Puszczykowie 25.000,00 zł

38.	VIII/56/19	25 kwietnia 2019 r.	<u>w sprawie udzielenia pomocy finansowej Powiatowi Poznańskiemu</u>		Dotacja celowa dla Powiatu Poznańskiego z przeznaczeniem na pokrycie części kosztów zlecenia wykonywania zadań izby wytrzeźwień w kwocie 52.268,00 zł
39.	VIII/57/19	25 kwietnia 2019 r.	<u>zmieniająca Uchwałę Nr LXXIV/979/18 Rady Miejskiej w Mosinie z dnia 27 września 2018 r. w sprawie udzielenia pomocy finansowej Powiatowi Poznańskiemu na realizację zadania mostowego przez rzekę Wartę w miejscowości Czapury</u>		Pomoc finansowa Gminy Mosina zrealizowana na rzecz powiatu poznańskiego
40.	VIII/58/19	25 kwietnia 2019 r.	<u>w sprawie zmiany uchwały budżetowej na rok 2019</u>	15.05.2019 r.	Zwiększono dochody roku 2019 o kwotę 330.190,00 zł, w tym dochody majątkowe 194.336,00 zł. Zwiększono wydatki o kwotę 10.507.353,34 zł, w tym wydatki majątkowe o 4.438.673,58 zł a bieżące o 6.068.679,76 zł. Deficyt roku 2019 po zmianach wynosi 12.769.252,47 zł. Dotacja celowa dla Galerii Sztuki w Mosinie na imprezę plenerową: Rzeczpospolita Mosińska 1848 (zrealizowano 15 czerwca 2019 r.)
41.	VIII/59/19	25 kwietnia 2019 r.	<u>w sprawie zmiany Wieloletniej Prognozy Finansowej Gminy Mosina na lata 2019-2023</u>		Odpowiednio dokonano zmian w przedsięwzięciach. Zwiększono dochody i wydatki do zmian zapisanych w uchwale zmieniającej budżet, zmieniono dochody i wydatki w zakresie roku 2019, zwiększono deficyt do kwoty 12.769.254,47 zł oraz

					przychody do kwoty 10.177.163,34 zł
42.	VIII/60/19	25 kwietnia 2019 r.	<u>dotycząca rozpatrzenia skargi z dnia 18 grudnia 2018 r.(numer porządkowy: BR.1510.4.2018 i BR.1511.4.2018) w części dotyczącej Przewodniczącego Komisji Rewizyjnej</u>		Skargę uznano za bezzasadną, o czym poinformowano Przewodniczącego Komisji Rewizyjnej i Skarżącego – uchwała została zrealizowana.
43.	VIII/61/19	25 kwietnia 2019 r.	<u>w sprawie rozpatrzenia skargi z dnia 18 grudnia 2018 r. (numer porządkowy: BR.1510.4.2018 i BR.1511.4.2018) z wyłączeniem części dotyczącej Przewodniczącego Komisji Rewizyjnej</u>		Skargę uznano za bezzasadną, o czym poinformowano wszystkich wymienionych w skardze (z wyłączeniem Przewodniczącego Komisji Rewizyjnej) i Skarżącego – uchwała została zrealizowana.
44.	VIII/62/19	25 kwietnia 2019 r.	<u>w sprawie rozpatrzenia skargi z dnia 18 grudnia 2018 r. (numer porządkowy: BR.1510.5.2018 i BR 1511.5.2018</u>		Skargę uznano za bezzasadną, o czym poinformowano wszystkich wymienionych w skardze i Skarżącego – uchwała została zrealizowana.
45.	VIII/63/19	25 kwietnia 2019 r.	<u>w sprawie rozpatrzenia skargi z dnia 18 grudnia 2018 r. (numer porządkowy: BR.1510.6.2018 i BR.1511.6.2018)</u>		Skargę uznano za bezzasadną, o czym poinformowano wszystkich wymienionych w skardze i Skarżącego – uchwała została zrealizowana.
46.	VIII/64/19	25 kwietnia 2019 r.	<u>w sprawie rozpatrzenia skargi z dnia 17 stycznia 2019 r. (numer porządkowy: BR.1510.8.2019 i BR.1511.1.2019)</u>		Skargę uznano za bezzasadną, o czym poinformowano wszystkich wymienionych w skardze i Skarżącego – uchwała została zrealizowana.
47.	VIII/65/19	25 kwietnia 2019 r.	<u>w sprawie rozpatrzenia skargi z dnia 17 stycznia 2019</u>		Skargę uznano za bezzasadną,

			<u>r.(numer porządkowy: BR.1510.9.2019 i BR.1511.2.2019)</u>		o czym poinformowano wszystkich wymienionych w skardze i Skarżącego – uchwała została zrealizowana.
48.	VIII/66/19	25 kwietnia 2019 r.	<u>w sprawie rozpatrzenia skargi z dnia 17 stycznia 2019 r. (numer porządkowy:BR.1510.10.2019 i BR.1511.3.2019)</u>		Skargę uznano za bezzasadną, o czym poinformowano wszystkich wymienionych w skardze i Skarżącego – uchwała została zrealizowana.
49.	X/67/19	30 maja 2019 r.	<u>w sprawie ustalenia regulaminu korzystania z Parku po Północnej Stronie Kanału Mosińskiego</u>	14.06.2019 r.	obowiązująca
50.	X/68/19	30 maja 2019 r.	<u>zmieniająca Uchwałę NR LXII/725/18 z dnia 25 stycznia 2018 r. w sprawie nagrody Burmistrza Gminy Mosina za najlepszą pracę dyplomową dotyczącą Gminy Mosina</u>		W trakcie realizacji
51.	X/69/19	30 maja 2019 r.	<u>o przystąpieniu do sporządzenia miejscowego planu zagospodarowania przestrzennego dla działek o nr ewid.383 i 66, obręb Mieczewo</u>		W trakcie realizacji
52.	X/70/19	30 maja 2019 r.	<u>zmieniająca Uchwałę NR VII/40/19 z dnia 28 marca 2019 r. w sprawie Regulaminu udzielania stypendiów dla uczniów kl. VII i VIII szkół podstawowych i nagród samorządu Gminy dla uczniów kl. IV-VIII szkół podstawowych, dla których organem prowadzącym jest Gmina Mosina</u>		zmieniona
53.	X/71/19	30 maja 2019 r.	<u>w sprawie wyrażenia zgody na utworzenie miejsca okazjonalnie wykorzystywanego do kąpieli na terenie gminy Mosina na rok 2019 oraz określenia sezonu kąpieliskowego</u>	14.06.2019 r.	zrealizowano

54.	XI/72/19	13 czerwca 2019 r.	<u>w sprawie zasad zwiększenia środków funduszu sołeckiego</u>	18.06.2019 r.	Uchwałą Nr 14/879/2019 z dnia 3 lipca 2019 r. Kolegium Regionalnej Izby Obrachunkowej w Poznaniu stwierdziło nieważność w/w uchwały
55.	XI/73/19	13 czerwca 2019 r.	<u>w sprawie zmiany uchwały budżetowej na rok 2019</u>	01.07.2019 r.	Zwiększono dochody i wydatki o kwotę 1.579.342,33 zł
56.	XI/74/19	13 czerwca 2019 r.	<u>w sprawie zmiany Wieloletniej Prognozy Finansowej Gminy Mosina na lata 2019-2023</u>		Dochody i wydatki roku 2019 zwiększono zgodnie ze zmianami zapisanymi w uchwale w sprawie zmiany budżetu w roku 2019 a także dokonano zmian w zakresie przedsięwzięć
57.	XI/75/19	13 czerwca 2019 r.	<u>w sprawie określenia wzoru wniosku o wypłatę dodatku energetycznego</u>	18.06.2019 r.	W trakcie realizacji przez Ośrodek Pomocy Społecznej w Mosinie
58.	XI/76/19	13 czerwca 2019 r.	<u>w sprawie powołania Zespołu dla przedstawienia opinii o zgłoszonych kandydatach na ławników do Sądu Okręgowego w Poznaniu, Sądu Rejonowego w Śremie i do Sądu Rejonowego Poznań-Grunwald i Jeżyce w Poznaniu</u>		Powołano Zespół w składzie: radna Elżbieta Jarecka, radny Ryszard Rybicki i radny Waldemar Waligórski, który podczas sesji Rady Miejskiej w Mosinie w dniu 28 października 2019 r. przedstawił Radzie Miejskiej w Mosinie opinię o zgłoszonych kandydatach na ławników do Sądu Okręgowego w Poznaniu i do Sądu Rejonowego Poznań-Grunwald i Jeżyce w Poznaniu – uchwała została zrealizowana.
59.	XI/77/19	13 czerwca 2019 r.	<u>w sprawie rozpatrzenia skargi z dnia 17 kwietnia 2019 r. (data wpływu: 19 kwietnia 2019 r., numer porządkowy: BR.1510.12.2019 i BR.1511.5.2019)</u>		Skargę uznano za bezzasadną, o czym poinformowano wszystkich wymienionych w skardze i Skarżącego

					– uchwała została zrealizowana.
60.	XI/78/19	13 czerwca 2019 r.	<u>w sprawie rozpatrzenia skargi z dnia 17 kwietnia 2019 r. (data wpływu: 19 kwietnia 2019 r., numer porządkowy: BR.1510.13.2019 i BR.1511.6.2019)</u>		Skargę uznano za bezzasadną, o czym poinformowano wszystkich wymienionych w skardze i Skarżącego – uchwała została zrealizowana.
61.	XI/79/19	13 czerwca 2019 r.	<u>w sprawie rozpatrzenia skargi z dnia 17 kwietnia 2019 r. (data wpływu: 19 kwietnia 2019 r., numer porządkowy: BR.150.14.2019 i BR.1511.7.2019)</u>		Skargę uznano za bezzasadną, o czym poinformowano wszystkich wymienionych w skardze i Skarżącego – uchwała została zrealizowana.
62.	XI/80/19	13 czerwca 2019 r.	<u>w sprawie rozpatrzenia skargi z dnia 17 kwietnia 2019 r. (data wpływu: 19 kwietnia 2019 r., numer porządkowy: BR.1510.15.2019 i BR.1511.8.2019)</u>		Skargę uznano za bezzasadną, o czym poinformowano wszystkich wymienionych w skardze i Skarżącego – uchwała została zrealizowana.
63.	XI/81/19	13 czerwca 2019 r.	<u>w sprawie rozpatrzenia skargi z dnia 17 kwietnia 2019 r. (data wpływu: 19 kwietnia 2019 r., numer porządkowy: BR.1510.16.2019 i BR.1511.9.2019)</u>		Skargę uznano za bezzasadną, o czym poinformowano wszystkich wymienionych w skardze i Skarżącego – uchwała została zrealizowana.
64.	XI/82/19	13 czerwca 2019 r.	<u>w sprawie rozpatrzenia skargi z dnia 17 kwietnia 2019 r. (data wpływu: 19 kwietnia 2019 r., numer porządkowy: BR.1510.17.2019 i BR.1511.10.2019)</u>		Skargę uznano za bezzasadną, o czym poinformowano wszystkich wymienionych w skardze i Skarżącego – uchwała została zrealizowana.
65.	XII/83/19	27 czerwca 2019 r.	<u>w sprawie udzielenia Burmistrzowi Gminy Mosina wotum zaufania z tytułu</u>		Udzielono Burmistrzowi Gminy Mosina wotum zaufania z tytułu rozpatrzenia raportu o

			<u>rozpatrzenia raportu o stanie Gminy Mosina za 2018 rok</u>		stanie Gminy Mosina za 2018 rok – uchwała została zrealizowana.
66.	XII/84/19	27 czerwca 2019 r.	<u>w sprawie zatwierdzenia sprawozdania finansowego wraz ze sprawozdaniem z wykonania budżetu Gminy Mosina za 2018 rok</u>		Zatwierdzono sprawozdanie finansowe wraz ze sprawozdaniem z wykonania budżetu Gminy Mosina za 2018 rok – uchwała została zrealizowana.
67.	XII/85/19	27 czerwca 2019 r.	<u>w sprawie udzielenia Burmistrzowi Gminy Mosina absolutorium z tytułu wykonania budżetu Gminy Mosina za 2018 rok.</u>		Udzielono Burmistrzowi Gminy Mosina absolutorium z tytułu wykonania budżetu Gminy Mosina za 2018 rok – uchwała została zrealizowana.
68.	XII/86/19	27 czerwca 2019 r.	<u>w sprawie zmiany uchwały budżetowej na rok 2019</u>	24.07.2019 r.	W uchwale dokonano przeniesień w planie wydatków bieżących i majątkowych
69.	XII/87/19	27 czerwca 2019 r.	<u>w sprawie zmiany Wieloletniej Prognozy Finansowej Gminy Mosina na lata 2019-2023</u>		Dochody i wydatki roku 2019 zwiększono zgodnie ze zmianami zapisanymi w uchwale w sprawie zmiany budżetu w roku 2019 a także dokonano zmian w zakresie przedsięwzięć
70.	XIII/88/19	5 sierpnia 2019 r.	<u>w sprawie przeprowadzenia konsultacji społecznych na terenie gminy Mosina w sprawie Budżetu Obywatelskiego Gminy Mosina na rok 2020</u>	13.08.2019 r.	zrealizowano
71.	XIII/89/19	5 sierpnia 2019 r.	<u>w sprawie udzielenia Powiatowi Poznańskiemu pomocy finansowej w formie dotacji celowej</u>		zrealizowano
72.	XIII/90/19	5 sierpnia 2019 r.	<u>w sprawie przystąpienia Gminy Mosina do realizacji programu Ministerstwa Rodziny, Pracy i Polityki Społecznej pn. „Opieka wychnieniowa”</u>		zrealizowano
73.	XIII/91/19	5 sierpnia 2019 r.	<u>w sprawie zmiany Uchwały Nr X/70/15 Rady Miejskiej w Mosinie z dnia 29 kwietnia 2015 roku w sprawie nadania</u>	13.08.2019 r.	zrealizowano

			<u>nazw drogom wewnętrznym w Mieczewie</u>		
74.	XIII/92/19	5 sierpnia 2019 r.	<u>w sprawie określenia zasad udzielania dotacji celowych z budżetu Gminy Mosina na dofinansowanie kosztów inwestycji w zakresie ochrony środowiska i gospodarki wodnej</u>	13.08.2019 r.	W trakcie realizacji
75.	XIII/93/19	5 sierpnia 2019 r.	<u>w sprawie zmiany uchwały budżetowej na rok 2019</u>	13.08.2019 r.	Dochody i wydatki zwiększono o kwotę 1.878.084,02 zł. Dotacja celowa na wykonanie usługi polegającej na rozbudowie systemu zintegrowanego na potrzeby sesji Rady Miejskiej w Mosinie. Przedmiot umowy zrealizowany w dniach 10-24 września 2019 r. Dotacja celowa na prace remontowe, opierzenie dachu i ubytki w tynkach budynku Galerii Sztuki w Mosinie. Zwiększenie dotacji podmiotowej z uwagi na poszerzoną ofertę Galerii, w tym na realizację projektu „Rodzinny pamiętnik”
76.	XIII/94/19	5 sierpnia 2019 r.	<u>w sprawie zmiany Wieloletniej Prognozy Finansowej Gminy Mosina na lata 2019-20232</u>		Dochody i wydatki roku 2019 zwiększono zgodnie ze zmianami zapisanymi w uchwale w sprawie zmiany budżetu w roku 2019 a także dokonano zmian w zakresie przedsięwzięć
77.	XIII/95/19	5 sierpnia 2019 r.	<u>w sprawie przekazania Burmistrzowi Gminy Mosina pisma z dnia 29 maja 2019 r. „Skarga na czynności burmistrza”</u>		Przekazano Burmistrzowi Gminy Mosina pisma z dnia 29 maja 2019 r. „Skarga na czynności burmistrza” jako organowi właściwemu i powiadomiono o tym osobę wnoszącą przedmiotowe pismo –

					uchwała została zrealizowana.
78.	XIII/96/19	5 sierpnia 2019 r.	<u>w sprawie rozpatrzenia skargi na działalność Burmistrza Gminy Mosina</u>		Uznano skargę za zasadną, o czym powiadomiono Burmistrza Gminy Mosina i Skarżącego – uchwała została zrealizowana.
79.	XIV/97/19	3 września 2019 r.	<u>w sprawie utworzenia jednoosobowej spółki prawa handlowego pod firmą „Park Strzelnica” spółka z ograniczoną odpowiedzialnością w Mosinie</u>		W trakcie realizacji
80.	XIV/98/19	3 września 2019 r.	<u>w sprawie zmiany uchwały budżetowej na rok 2019</u>	11.09.2019 r.	Dokonano zmian w wydatkach majątkowych polegającą na wniesieniu wkładu pieniężnego do spółki „Park Strzelnica” sp. z o.o. w Mosinie o kwocie 3.700.000,00 zł
81.	XIV/99/19	3 września 2019 r.	<u>w sprawie zmiany Wieloletniej Prognozy Finansowej Gminy Mosina na lata 2019-2023</u>		Dochody i wydatki roku 2019 zwiększono zgodnie ze zmianami zapisanymi w uchwale w sprawie zmiany budżetu w roku 2019 a także dokonano zmian w zakresie przedsięwzięć
82.	XIV/100/19	3 września 2019 r.	<u>dotycząca zasad wnoszenia obywatelskiej inicjatywy uchwałodawczej, zasad tworzenia komitetów tej inicjatywy, zasad jej promocji oraz formalnych wymogów składanych projektów w Gminie Mosina</u>	11.09.2019 r.	obowiązująca
83.	XV/101/19	26 września 2019 r.	<u>w sprawie regulaminu dotyczącego dodatków: motywacyjnego, funkcyjnego i za warunki pracy oraz niektórych innych składników wynagrodzenia dla nauczycieli zatrudnionych w szkołach i przedszkolach prowadzonych przez Gminę Mosina</u>	07.10.2019 r.	obowiązująca

84.	XV/102/19	26 września 2019 r.	<u>w sprawie tygodniowego obowiązkowego wymiaru godzin zajęć nauczycieli przedszkoli i oddziałów przedszkolnych w szkołach podstawowych i oddziałów przedszkolnych w szkołach podstawowych, prowadzonych przez Gminę Mosina, pracujących z grupami obejmującymi dzieci 6-letnie i młodsze</u>	07.10.2019 r.	obowiązująca
85.	XV/103/19	26 września 2019 r.	<u>w sprawie nadania nazwy ulicy PLATANOWA drodze wewnętrznej położonej w miejscowości Świątniki</u>	07.10.2019 r.	Nadano punkty adresowe
86.	XV/104/19	26 września 2019 r.	<u>w sprawie nadania nazwy ulicy KMINKOWA drodze wewnętrznej położonej w miejscowości Sowinki</u>	07.10.2019 r.	Nadano punkty adresowe
87.	XV/105/19	26 września 2019 r.	<u>w sprawie nadania nazwy ulicy SZALWIOWA drodze wewnętrznej położonej w miejscowości Sowinki</u>	07.10.2019 r.	Nadano punkty adresowe
88.	XV/106/19	26 września 2019 r.	<u>w sprawie nadania nazwy ulicy SZCZAWIOWA drodze wewnętrznej położonej w miejscowości Sowinki</u>	07.10.2019 r.	Nadano punkty adresowe
89.	XV/107/19	26 września 2019 r.	<u>w sprawie wstępnego miejsca lokalizacji nowego przystanku komunikacyjnego przy drodze powiatowej w miejscowości Borkowice</u>		W trakcie realizacji
90.	XV/108/19	26 września 2019 r.	<u>w sprawie wstępnego miejsca lokalizacji nowego przystanku komunikacyjnego przy drodze powiatowej w miejscowości Świątniki</u>		W trakcie realizacji
91.	XV/109/19	26 września 2019 r.	<u>w sprawie powołania Komisji Statutowej Rady Miejskiej w Mosinie</u>		Powołano doraźną Komisję Statutową w składzie: radny Arkadiusz Cebulski, radna Agnieszka Gorzyńska, radna Elżbieta Jarecka, radny Łukasz Kasprowicz i radny Michał Kleiber, której wyznaczono jako zadanie opracowanie projektu zmian treści poszczególnych zapisów

					Statutu Gminy Mosina do dnia 15 stycznia 2020 r. – powołano komisję we wskazanym składzie, ale później zmieniono jej termin zakończenia pracy.
92.	XVI/110/19	8 października 2019 r.	<u>zmieniająca uchwałę w sprawie udzielenia pomocy finansowej Powiatowi Poznańskiemu na realizację zadania przebudowy drogi powiatowej nr 2466P w miejscowości Mosina</u>		W trakcie realizacji
93.	XVI/111/19	8 października 2019 r.	<u>w sprawie emisji obligacji Gminy Mosina oraz określenia zasad ich zbywania, nabywania i wykupu</u>		Uchwała określiła zasady zbywania, nabywania i wykupu obligacji Gminy Mosina w łącznej kwocie 6.000.000,00 zł
94.	XVI/112/19	8 października 2019 r.	<u>w sprawie zmiany uchwały budżetowej na rok 2019</u>	18.11.2019 r.	Dochody zmniejszono o kwotę 6.909.086,89 zł, Wydatki zmniejszono o kwotę 11.027.167,50 zł, tym samym przychody budżetu zmniejszono do kwoty 16.059.082,73 zł. Zwiększenie dotacji podmiotowej dla MOK w związku z obsługą informatyczną sesji Rady Miejskiej w Mosinie oraz kosztami aktualizacji i serwisu systemu internetowego.
95.	XVI/113/19	8 października 2019 r.	<u>w sprawie zmiany Wieloletniej Prognozy Finansowej Gminy Mosina na lata 2019-2023</u>		Zmniejszono dochody i wydatki odpowiednio do zmian zapisanych w uchwale w sprawie zmiany budżetu. Planowany deficyt zmniejszono o kwotę 8.651.171,86 zł, i przychody zmniejszono o kwotę 4.118.080,61 zł. Zaktualizowano również wykaz przedsięwzięć
96.	XVI/114/19	8 października 2019 r.	<u>zmieniająca uchwałę o przystąpieniu do sporządzenia miejscowego planu zagospodarowania</u>		W trakcie realizacji

			<u>przestrzennego dla terenów części wsi Krosinko oraz części terenów miasta Mosina</u>		
97.	XVII/115/19	24 i 28 października 2019 r.	<u>w sprawie przyjęcia i przekazania Zarządowi Województwa Wielkopolskiego projektu uchwały w sprawie wprowadzenia na obszarze gminy Mosina ograniczeń w zakresie eksploatacji instalacji, w których następuje spalanie paliw</u>		W trakcie realizacji
98.	XVII/116/19	24 i 28 października 2019 r.	<u>w sprawie przyjęcia „Programu Ochrony Środowiska dla Gminy Mosina na lata 2019-2022 z perspektywą na lata 2023-2026”</u>		W trakcie realizacji
99.	XVII/117/19	24 i 28 października 2019 r.	<u>w sprawie określenia wysokości stawek podatku od nieruchomości</u>	14.11.2019 r.	W uchwale ustalono stawki podatku od nieruchomości na rok 2020
100.	XVII/118/19	24 i 28 października 2019 r.	<u>w sprawie określenia stawek podatku od środków transportowych</u>	18.11.2019 r.	W uchwale określono stawki podatku od środków transportowych na rok 2020
101.	XVII/119/19	24 i 28 października 2019 r.	<u>w sprawie wprowadzenia opłaty targowej, określenia zasad ustalania, poboru, terminów płatności i wysokości stawek opłaty targowej</u>	18.11.2019 r.	Uchwałą wprowadzono opłatę targową oraz określono zasady ustalania poboru, terminów płatności i wysokości stawek
102.	XVII/120/19	24 i 28 października 2019 r.	<u>w sprawie obniżenia średniej ceny skupu 1 dt żyta dla ceków podatku rolnego na rok 2020</u>	18.11.2019 r.	Obniżono cenę kwintala żyta ogłoszoną w komunikacie Prezesa GUS będącą podstawą ustalenia podatku rolnego na rok podatkowy 2020 do kwoty 45 zł
103.	XVII/121/19	24 i 28 października 2019 r.	<u>w sprawie zasad korzystania ze świetlic wiejskich stanowiących własność Gminy Mosina</u>	18.11.2019 r.	W trakcie realizacji
104.	XVII/122/19	24 i 28 października 2019 r.	<u>w sprawie zmiany uchwały budżetowej na rok 2019</u>	18.11.2019 r.	Zaktualizowano wydatki związane z realizacją projektu pn.: „Z lotu ptaka – działania z zakresu edukacji ekologicznej na terenie

					gmin Czempin i Mosina”.
105.	XVII/123/19	24 i 28 października 2019 r.	<u>w sprawie zmiany Wieloletniej Prognozy Finansowej Gminy Mosina na lata 2019-2023</u>		Zmieniono wykaz przedsięwzięć polegający na aktualizacji zadania pn.: „Rewitalizacja ptasiego parku
106.	XVII/124/19	24 i 28 października 2019 r.	<u>w sprawie wyboru ławników do Sądu Okręgowego w Poznaniu i do Sądu Rejonowego Poznań – Grunwald i Jeżyce w Poznaniu</u>		Dokonano wyboru ławników do Sądu Okręgowego w Poznaniu i do Sądu Rejonowego Poznań-Grunwald i Jeżyce w Poznaniu, a następnie przekazano listy wybranych ławników prezesom właściwych sądów i poinformowano wybranych ławników o dokonanym wyborze – uchwała została zrealizowana.
107.	XVIII/125/19	14 listopada 2019 r.	<u>w sprawie zmiany Wieloletniej Prognozy Finansowej Gminy Mosina na lata 2019-2023</u>		zmieniona
108.	XIX/126/19	28 listopada 2019 r.	<u>w sprawie dopuszczenia zapłaty należności stanowiących dochody budżetu Gminy Mosina za pomocą innego instrumentu płatniczego, w tym instrumentu, na którym przechowywany jest pieniądz elektroniczny</u>	10.12.2019 r.	Uchwała wprowadziła nowy instrument płatniczy – karta płatnicza
109.	XIX/127/19	28 listopada 2019 r.	<u>w sprawie Roczego programu współpracy z organizacjami pozarządowymi i innymi podmiotami prowadzącymi działalność pożytku publicznego w 2020 r.</u>		W trakcie realizacji
110.	XIX/128/19	28 listopada 2019 r.	<u>w sprawie uchwalenia miejscowego planu zagospodarowania przestrzennego dla terenów części wsi Krosno oraz części wsi Drużyna</u>	20.01.2020 r.	W trakcie realizacji

111.	XIX/129/19	28 listopada 2019 r.	<u>w sprawie uchwalenia „Gminnego Programu Profilaktyki i Rozwiązywania Problemów Alkoholowych na rok 2020”</u>		W trakcie realizacji
112.	XIX/130/19	28 listopada 2019 r.	<u>w sprawie „Gminnego Programu Przeciwdziałania Narkomani na rok 2020”</u>		W trakcie realizacji
113.	XIX/131/19	28 listopada 2019 r.	<u>w sprawie przystąpienia Gminy Mosina do realizacji Programu „Asystent osobisty osoby niepełnosprawnej” – edycja 2019-2020 realizowanego ze środków Solidarnościowego Funduszu Wsparcia Osób Niepełnosprawnych</u>		W trakcie realizacji
114.	XIX/132/19	28 listopada 2019 r.	<u>w sprawie zasad ponoszenia odpłatności za pobyt w domu dla matek z małoletnimi dziećmi i kobiet w ciąży</u>	10.12.2019 r.	W trakcie realizacji
115.	XIX/133/19	28 listopada 2019 r.	<u>w sprawie szczegółowych zasad ponoszenia odpłatności za pobyt w ośrodkach wsparcia – schroniskach dla osób bezdomnych</u>	10.12.2019 r.	W trakcie realizacji
116.	XIX/134/19	28 listopada 2019 r.	<u>zmieniająca uchwałę w sprawie uchwalenia Regulaminu utrzymania czystości i porządku na terenie gminy Mosina</u>	10.12.2019 r.	Zmieniona
117.	XIX/135/19	28 listopada 2019 r.	<u>zmieniająca uchwałę dotyczącą sposobu i zakresu świadczenia usług w zakresie odbierania odpadów komunalnych od właścicieli nieruchomości i zagospodarowania tych odpadów, w zamian za uiszczoną opłatę</u>	10.12.2019 r.	Zmieniona
118.	XIX/136/19	28 listopada 2019 r.	<u>zmieniająca uchwałę w sprawie wyboru metody ustalenia opłaty za gospodarowanie odpadami komunalnymi na terenie gminy Mosina oraz ustalenia stawki opłaty za gospodarowanie odpadami komunalnymi</u>	10.12.2019 r.	Zmieniona
119.	XIX/137/19	28 listopada 2019 r.	<u>zmieniająca uchwałę w sprawie wzoru deklaracji o</u>	16.12.2019 r.	Zmieniona

			<u>wysokości opłaty za gospodarowanie odpadami komunalnymi oraz warunków i trybu składania deklaracji</u>		
120.	XIX/138/19	28 listopada 2019 r.	<u>w sprawie rekomendacji trzech członków Rady Nadzorczej „Parku Strzelnica” Sp. z o.o. w Mosinie</u>		Dokonano rekomendacji 3 członków Rady Nadzorczej „Parku Strzelnica” Sp. z o.o. w Mosinie w osobach: Pauliny Kubackiej, Rafała Ratajczaka i Adama Wdowickiego, po czym poinformowano o dokonanych wyborze wyżej wymienione osoby, a przedmiotową uchwałę przekazano Burmistrzowi Gminy Mosina – uchwała została zrealizowana.
121.	XIX/139/19	28 listopada 2019 r.	<u>w sprawie planu pracy Komisji Rewizyjnej Rady Miejskiej w Mosinie na 2020 rok</u>		Ustalono plan pracy Komisji Rewizyjnej na rok 2020 – uchwała jest w trakcie realizacji.
122.	XX/140/2019	12 grudnia 2019 r.	<u>w sprawie przystąpienia do sporządzenia miejscowego planu zagospodarowania przestrzennego obejmującego część działki o nr ewid. 468/4, obręb Radzewice</u>		W trakcie realizacji
123.	XX/141/2019	12 grudnia 2019 r.	<u>zmieniająca uchwałę o przystąpieniu do sporządzenia miejscowego planu zagospodarowania przestrzennego dla terenów przy ulicy Sowinieckiej, Gałczyńskiego i Leśmiana w Mosinie</u>		W trakcie realizacji
124.	XX/142/2019	12 grudnia 2019 r.	<u>w sprawie uchwalenia wieloletniego programu gospodarowania mieszkaniowym zasobem Gminy Mosina</u>	20.12.2019 r.	W trakcie realizacji
125.	XX/143/2019	12 grudnia 2019 r.	<u>w sprawie zasad wynajmowania lokali wchodzących w skład mieszkaniowego zasobu Gminy Mosina</u>	20.12.2019 r.	W trakcie realizacji

126.	XX/144/2019	12 grudnia 2019 r.	<u>w sprawie ustalenia średniej ceny jednostki paliwa w Gminie Mosina na rok szkolny 2019/2020</u>		W trakcie realizacji
127.	XX/145/2019	12 grudnia 2019 r.	<u>w sprawie zmiany uchwały budżetowej na rok 2019</u>	23.12.2019 r.	Zwiększono dochody o kwotę 1.795.216,11 zł, wydatki zwiększono o kwotę 408.166,18 zł, zmniejszono przychody budżetu do kwoty 14.672.032,80 zł
128.	XX/146/2019	12 grudnia 2019 r.	<u>w sprawie zmiany Wieloletniej Prognozy Finansowej Gminy Mosina na lata 2019-2025</u>		Zmieniono dochody i wydatki dostosowując do uchwały zmieniającej budżet roku 2019, zmniejszono przychody o kwotę 1.387.049,93 oraz zaktualizowano wykaz przedsięwzięć
129.	XX/147/2019	12 grudnia 2019 r.	<u>w sprawie zmiany Uchwały Nr II/7/18 Rady Miejskiej w Mosinie z dnia 28 listopada 2018 r. w sprawie powołania komisji stałych Rady Miejskiej</u>		Skład Komisji Budżetu i Finansów opuścił radny Michał Kleiber – uchwała została zrealizowana.
130.	XXI/148/2019	30 i 31 grudnia 2019 r.	<u>dotycząca dotacji dla publicznych i niepublicznych przedszkoli, dla publicznych i niepublicznych innych form wychowania przedszkolnego, niepublicznych szkół prowadzonych przez inne niż jednostka samorządu terytorialnego organy na terenie gminy Mosina oraz trybu przeprowadzania kontroli prawidłowości pobrania i wykorzystywania dotacji</u>	08.01.2020 r.	W trakcie realizacji
131.	XXI/149/2019	30 i 31 grudnia 2019 r.	<u>w sprawie wyrażenia zgody na zawarcie porozumienia międzygminnego</u>		W trakcie realizacji
132.	XXI/150/2019	30 i 31 grudnia 2019 r.	<u>w sprawie ustalenia wykazu i planu finansowego wydatków, które nie wygasają z upływem roku budżetowego oraz ustalenia ostatecznego terminu ich dokonania</u>		W uchwale ustalono wykaz wydatków, które nie wygasają z upływem roku budżetowego 3.711.301,95 zł i określono termin ich dokonania na 30 czerwca 2020 roku.

133.	XXI/151/2019	30 i 31 grudnia 2019 r.	<u>w sprawie uchwalenia Wieloletniej Prognozy Finansowej Gminy Mosina na lata 2020-2025</u>		Uchwalono WPF Gminy Mosina okres objęty prognozą obejmuje lata 2020 -2025 określa m.in. dochody, wydatki, kwotę deficytu, przychody, rozchody, wynik budżetu i wskaźniki spłaty zobowiązań a także wykaz mienia komunalnego możliwego do sprzedaży w roku 2020
134.	XXI/152/2019	30 i 31 grudnia 2019 r.	<u>w sprawie uchwały budżetowej na rok 2020</u>	14.02.2020 r.	Uchwalono budżet Gminy Mosina na rok 2020, dochody ustalono w kwocie 190.757.404,41 zł a wydatki w kwocie 201.504.135,11 zł. Planowany deficyt w wysokości 10.746.730,70 zł oraz przychody z tytułu sprzedaży innych papierów wartościowych w kwocie 19.000.000,00 zł i rozchody w kwocie 8.253.269,30 zł. W ramach uchwały Rada Miejska w Mosinie przydzieliła wysokość dotacji podmiotowej na realizację zadań statutowych MOK w 2020 r.
135.	XXI/153/2019	30 i 31 grudnia 2019 r.	<u>zmieniająca uchwałę w sprawie powołania Komisji Statutowej Rady Miejskiej w Mosinie</u>		Określono, że Komisja Statutowa zakończy swoją pracę nad zmianami do Statutu Gminy Mosina do 19 lutego 2020 r. – uchwała została zrealizowana.

Rejestr uchwał Rady Miejskiej w Mosinie z lat 2002-2018, realizowanych w roku 2019					
I.p.	Nr uchwały	Data podjęcia	Tytuł uchwały	Publikacja w Dzienniku Urzędowym Województwa Wielkopolskiego	Najważniejsze postanowienia/podjęte działania/stan realizacji w roku 2019
2003					
1.	V/38/03	23 stycznia 2003r.	<u>w sprawie "Miejscowego planu zagospodarowania przestrzennego terenów zabudowy mieszkaniowej we wsi Mieczewo, obejmującego obszar części działek o nr ewidencyjnych 384/4 i 384/29".</u>	7 lutego 2003 r.	Obowiązująca
2.	VI/47/03	27 lutego 2003 r.	<u>w sprawie "Miejscowego planu zagospodarowania przestrzennego terenu górniczego: złoża kruszywa naturalnego Daszewice Babki".</u>	2 kwietnia 2003 r.	Obowiązująca
3.	VII/60/03	27 marca 2003 r.	<u>w sprawie "Miejscowego planu zagospodarowania przestrzennego terenu zabudowy mieszkaniowej jednorodzinnej w Dymaczewie Nowym, obejmującego obszar działek o nr ewid. 127/1 i 127/2".</u>	6 maja 2003 r.	Obowiązująca
4.	VII/62/03	27 marca 2003 r.	<u>w sprawie "Miejscowego planu zagospodarowania przestrzennego terenu zabudowy mieszkaniowej jednorodzinnej we wsi Rogalinek, obejmującego obszar działek o nr ewid. 61/2 i 61/3".</u>	6 maja 2003 r.	Obowiązująca
5.	XI/84/03	29 maja 2003 r.	<u>w sprawie "Miejscowego planu zagospodarowania przestrzennego terenów zabudowy mieszkaniowej we wsi Mieczewo, obejmującego obszar działek o nr ewid. 206 i 207".</u>	8 lipca 2003 r.	Obowiązująca
6.	XII/94/03	26 czerwca 2003r.	<u>w sprawie "Miejscowego planu zagospodarowania przestrzennego terenu zabudowy mieszkaniowej jednorodzinnej we wsi</u>	22 października 2003 r.	Obowiązująca

			<u>Nowinki, obejmującego obszar działki o nr ewid. 277/1".</u>		
7.	XV/126/03	23 października 2003 r.	<u>w sprawie "Miejscowego planu zagospodarowania przestrzennego terenu zabudowy mieszkaniowej we wsi Babki, obejmującego część działki nr 4/4".</u>	5 grudnia 2003 r.	Obowiązująca
8.	XV/127/03	23 października 2003 r.	<u>w sprawie "Miejscowego planu zagospodarowania przestrzennego terenu zabudowy mieszkaniowej jednorodzinnej we wsi Baranowo, obejmującego obszar działki o nr ewid. 71/1".</u>	5 grudnia 2003 r.	Obowiązująca
9.	XV/128/03	23 października 2003 r.	<u>w sprawie "Miejscowego planu zagospodarowania przestrzennego terenu zabudowy mieszkaniowej i usługowej we wsi Sowiniec na obszarze działek o nr ewid.: 27/7, 27/8, 27/9 i części działki o nr ewid. 27/6".</u>	5 grudnia 2003 r.	Obowiązująca
10.	XV/129/03	23 października 2003 r.	<u>w sprawie "Miejscowego planu zagospodarowania przestrzennego terenu zabudowy mieszkaniowej jednorodzinnej we wsi Mieczewo przy ul. Szerokiej".</u>	5 grudnia 2003 r.	Obowiązująca
11.	XV/130/03	23 października 2003 r.	<u>w sprawie "Miejscowego planu zagospodarowania przestrzennego terenów zabudowy mieszkaniowej we wsi Radzewice, na obszarze działki o nr ewid. 190/12 i części działki o nr ewid. 189".</u>	5 grudnia 2003 r.	Obowiązująca
2004					
12.	XXI/169/04	25 lutego 2004 r.	<u>w sprawie określenia szczegółowych zasad i trybu umarzania wierzytelności jednostek organizacyjnych Gminy Mosina z tytułu należności pieniężnych, do których nie stosuje się przepisów ustawy - Ordynacja podatkowa, udzielania innych ulg w spłaceniu tych należności oraz wskazania</u>	13 czerwca 2004 r.	Obowiązująca

			<u>organów do tego uprawnionych.</u>		
13.	XXII/184/04	25 marca 2004 r.	<u>w sprawie "Miejscowego planu zagospodarowania przestrzennego miasta Mosina obejmującego część terenu pomiędzy ulicami: Krótka, Wiejską, Pożegowską, Skrzynecką a lasem Wielkopolskiego Parku Narodowego".</u>	14 lipca 2004 r.	Obowiązująca
14.	XXIII/201/04	15 kwietnia 2004 r.	<u>w sprawie "Miejscowego planu zagospodarowania przestrzennego terenów zabudowy mieszkaniowej w Mosinie w rejonie ulic Konopnickiej i Szosy Poznańskiej".</u>	5 lipca 2004 r.	Obowiązująca
15.	XXIII/202/04	15 kwietnia 2004r.	<u>w sprawie "Miejscowego planu zagospodarowania przestrzennego terenów zabudowy mieszkaniowej we wsi Krosinko w rejonie ulicy Wiejskiej".</u>	5 lipca 2004 r.	Obowiązująca
2005					
16.	XLII/344/05	2 czerwca 2005r.	<u>w sprawie zmiany miejscowego planu zagospodarowania przestrzennego terenów zabudowy mieszkaniowej w rej. ul. Wodnej w Mosinie, działka nr geod. 514.</u>	13 lipca 2005 r.	Obowiązująca
17.	XLII/345/05	2 czerwca 2005r.	<u>w sprawie zmiany miejscowego planu zagospodarowania przestrzennego terenów zabudowy mieszkaniowej jednorodzinnej w rejonie ul. Wodnej w Mosinie, obejmującego teren działek o nr ewid. 509/2, 510/2 i część działki o nr ewid. 509/1.</u>	13 lipca 2005 r.	Obowiązująca
18.	XLVII/367/05	29 września 2005r.	<u>w sprawie zasad i trybu przeprowadzania konsultacji z mieszkańcami Gminy Mosina.</u>	26 października 2005 r.	Obowiązująca
19.	LI/402/05	15 grudnia 2005r.	<u>w sprawie miejscowego planu zagospodarowania przestrzennego na obszarze</u>	1 lutego 2006 r.	Obowiązująca

			<u>działek o nr ewid.: 28 i 30 w Dymaczewie Starym - Gmina Mosina</u>		
20.	LI/403/05	15 grudnia 2005r.	<u>w sprawie miejscowego planu zagospodarowania przestrzennego terenu zabudowy mieszkaniowej jednorodzinnej z usługami we wsi Nowinki – Drużyna.</u>	20 stycznia 2006 r.	Obowiązująca
2006					
21.	LXV/484/06	28 września 2006r.	<u>w sprawie uchwalenia Miejscowego planu zagospodarowania przestrzennego terenów zabudowy mieszkaniowej jednorodzinnej we wsi Radzewice.</u>	21 listopada 2006 r.	Obowiązująca
22.	LXVI/491/06	19 października 2006 r.	<u>w sprawie Miejscowego planu zagospodarowania przestrzennego części miasta Mosina, obejmującego obszar pomiędzy ul. Gałczyńskiego i torami kolejowymi linii Poznań-Wrocław.</u>	8 grudnia 2006 r.	Obowiązuje w niewielkim fragmencie, zmieniona przez uchwały: XXX/237/16 z 28 kwietnia 2016 w sprawie uchwalenia miejscowego planu zagospodarowania przestrzennego dla terenów przy ul. Gałczyńskiego i ul. Leśmiana w Mosinie; LXV/757/18 z 28 marca 2018 r. w sprawie uchwalenia miejscowego planu zagospodarowania przestrzennego dla terenów zabudowy techniczno-produkcyjnej i terenów zabudowy mieszkaniowej z usługami przy ul. Śremskiej w Mosinie.
2007					
23.	XX/91/07	27 września 2007 r.	<u>w sprawie miejscowego planu zagospodarowania przestrzennego terenów zabudowy mieszkaniowej jednorodzinnej we wsi Baranówko.</u>	5 grudnia 2007 r.	Obowiązująca
24.	XXI/101/07	25 października 2007 r.	<u>w sprawie ustalenia wysokości stawki procentowej opłaty adiacenckiej.</u>	5 grudnia 2007 r.	Obowiązująca

25.	XXIV/146/08	31 stycznia 2008 r.	<u>dotycząca zagospodarowania przestrzennego rejonu ulic: Strzeleckiej i Krasickiego w Mosinie</u>	17 kwietnia 2008 r.	Obowiązująca
26.	XXV/151/08	28 lutego 2008r.	<u>dotycząca miejscowego planu zagospodarowania przestrzennego terenów obiektów produkcyjnych, składów i magazynów oraz terenów zabudowy usługowej w Czapurach przy ulicy Poznańskiej.</u>	28 kwietnia 2008 r.	Obowiązująca
27.	XLI/261/09	26 lutego 2009r.	<u>dotycząca planu zagospodarowania przestrzennego Daszewic i Babek</u>	15 maja 2009 r.	Obowiązująca
28.	XLVI/304/09	28 maja 2009 r.	<u>dotycząca zasad, sposobu i trybu udzielania ulg w spłaceniu należności pieniężnych, do których nie stosuje się przepisów ustawy - Ordynacja podatkowa, przypadających Gminie Mosina lub jej jednostkom organizacyjnym.</u>	24 lipca 2009 r.	Obowiązująca
29.	XLVII/323/09	30 czerwca 2009 r.	<u>w sprawie kryteriów i trybu przyznawania nagród dla nauczycieli szkół i przedszkoli prowadzonych przez Gminę Mosina.</u>	13 sierpnia 2009 r.	Obowiązująca. Przyznawane są nagrody burmistrza dla nauczycieli i dyrektorów z okazji „Dnia Nauczyciela”
30.	LVII/397/10	26 marca 2010r.	<u>w sprawie określenia zasad wnoszenia, cofania i zbywania udziałów i akcji w spółkach prawa handlowego przez Burmistrza Gminy Mosina.</u>	16 czerwca 2010 r.	Obowiązująca
31.	LX/412/10	27 maja 2010 r.	<u>w sprawie zasad sprzedaży na rzecz najemców komunalnych lokali mieszkalnych stanowiących własność Gminy Mosina.</u>	25 sierpnia 2010 r.	Zmieniona Uchwałą Nr III/9/10 z 17 grudnia 2010 r.
32.	LXIV/440/10	29 września 2010 r.	<u>w sprawie miejscowego planu zagospodarowania przestrzennego terenów pomiędzy ul. Kolejową, Śremską, Wawrzyniaka i Dworcową w Mosinie.</u>	15 grudnia 2010 r.	Obowiązująca
33.	LXIV/441/10	29 września 2010 r.	<u>w sprawie uchwalenia miejscowego planu zagospodarowania</u>	15 grudnia 2010 r.	Obowiązująca

			<u>przestrzennego terenu zabudowy siedliskowej z działalnością agroturystyczną we wsi Krosno, obejmującego część działki nr ewid. 353</u>		
2010					
34.	III/7/10	17 grudnia 2010 r.	<u>w sprawie określenia warunków i trybu finansowania rozwoju sportu na terenie gminy Mosina</u>	8 lutego 2011 r.	Zmieniona Uchwałą LII/368/13 z 28 listopada 2013 r.
35.	III/9/10	17 grudnia 2010 r.	zmieniająca uchwałę w sprawie zasad sprzedaży na rzecz najemców komunalnych lokali mieszkalnych stanowiących własność Gminy Mosina	8 lutego 2011 r.	Obowiązująca
2011					
36.	VIII/38/11	28 lutego 2011 r.	w sprawie zasad przyznawania stypendiów sportowych oraz nagród i wyróżnień dla zawodników, trenerów i innych osób wyróżniających się osiągnięciami w działalności sportowej	26 kwietnia 2011 r.	Obowiązująca
37.	IX/47/11	30 marca 2011 r.	w sprawie zasad, sposobu i trybu udzielania ulg w spłaceniu należności pieniężnych mających charakter cywilnoprawny, przypadających Gminie Mosina lub jej jednostkom podległym	23 maja 2011 r.	Obowiązująca
38.	XVII/100/11	29 września 2011 r.	w sprawie sprawienia pogrzebu na koszt gminy oraz zasad zwrotu wydatków na pokrycie kosztów pogrzebu	4 listopada 2011 r.	Obowiązująca
39.	XX/146/11	29 grudnia 2011 r.	w sprawie określenia zasad gospodarowania nieruchomościami Gminy Mosina	4 kwietnia 2012 r.	Obowiązująca
2012					
40.	XXII/161/12	26 stycznia 2012 r.	<u>w sprawie uchwalenia miejscowego planu zagospodarowania przestrzennego dla terenów przy Szosie Poznańskiej w Mosinie</u>	11 kwietnia 2012 r.	Obowiązująca
41.	XXIII/165/12	8 lutego 2012 r.	<u>w sprawie miejscowego planu zagospodarowania</u>	21 marca 2012 r.	Obowiązująca

			<u>przestrzennego dla terenów części wsi Czapury</u>		
42.	XXV/173/12	29 marca 2012 r.	<u>w sprawie miejscowego planu zagospodarowania przestrzennego dla terenów części wsi Pecna</u>	16 maja 2012 r.	Obowiązująca
43.	XXIX/197/12	28 czerwca 2012 r.	<u>w sprawie miejscowego planu zagospodarowania przestrzennego dla terenów przy ul. Strzeleckiej i Łaziennej w Mosinie</u>	5 września 2012 r.	Obowiązująca
44.	XXXI/220/12	27 września 2012 r.	<u>w sprawie miejscowego planu zagospodarowania przestrzennego dla przebiegu magistrali wodociągowej na terenie wsi Sasinowo, Rogalin, Mieczewo</u>	9 stycznia 2013 r.	Obowiązująca
45.	XXXIII/228/12	25 października 2012 r.	<u>w sprawie miejscowego planu zagospodarowania przestrzennego dla terenów części wsi Radzewice</u>	18 grudnia 2012 r.	Obowiązująca
46.	XXXV/238/12	29 listopada 2012 r.	<u>w sprawie trybu i szczegółowych kryteriów oceny wniosków o realizację zadania publicznego w ramach inicjatywy lokalnej</u>	19 grudnia 2012 r.	obowiązująca
2013					
47.	XXXIX/267/13	30 stycznia 2013 r.	<u>w sprawie uchwalenia miejscowego planu zagospodarowania przestrzennego dla terenów części wsi Drużyna, obręb Drużyna</u>	10 kwietnia 2013 r.	Obowiązująca
48.	XL/276/13	27 lutego 2013 r.	<u>dotycząca wymagań dla ubiegającego się o uzyskanie zezwolenia w zakresie ochrony przed bezdomnymi zwierzętami, prowadzenia schronisk dla nich oraz grzebowisk i spalarni zwłok zwierzęcych i ich części</u>	20 marca 2013 r.	Obowiązująca
49.	XLVII/306/13	27 czerwca 2013 r.	<u>w sprawie miejscowego planu zagospodarowania przestrzennego dla terenu eksploatacji złoża piasków kwarcowych na działkach o nr ewid. 109/2, 109/3, obręb Sowniec</u>	26 sierpnia 2013 r.	Obowiązująca
50.	XLVII/307/13	27 czerwca 2013 r.	<u>w sprawie miejscowego planu zagospodarowania przestrzennego terenu usług</u>	20 sierpnia 2013 r.	Obowiązująca

			<u>oświaty w Mosinie w rejonie ulic: Strzeleckiej i Krasickiego, w zakresie działki o nr ewid. 2713/3, obręb Mosina</u>		
51.	XLVII/31 2/13	27 czerwca 2013 r.	<u>w sprawie zasad udzielania, trybu postępowania i sposobu rozliczania dotacji celowej dla spółek wodnych</u>	3 lipca 2013 r.	Obowiązująca
52.	XLVIII/3 21/13	26 września 2013 r.	<u>w sprawie miejscowego planu zagospodarowania przestrzennego terenów części wsi Krajkowo i Baranowo</u>	27 listopada 2013 r.	Obowiązująca
53.	XLVIII/3 27/13	27 września 2013 r.	<u>w sprawie wyrażenia zgody na udzielenie bonifikaty od opłat z tytułu przekształcenia prawa użytkowania wieczystego w prawo własności nieruchomości</u>	23 października 2013 r.	Obowiązująca
54.	L/341/13	30 października 2013 r.	<u>w sprawie uchwalenia miejscowego planu zagospodarowania przestrzennego dla terenów wsi Wiórek</u>	21 stycznia 2014 r.	Obowiązująca
55.	LII/355/1 3	28 listopada 2013 r.	<u>w sprawie miejscowego planu zagospodarowania przestrzennego dla południowo - zachodnich terenów wsi Czapury</u>	17 stycznia 2014 r.	Obowiązująca
56.	LII/368/1 3	28 listopada 2013 r.	<u>zmieniająca uchwałę w sprawie określenia warunków i trybu finansowania rozwoju sportu na terenie gminy Mosina</u>	8 stycznia 2014 r.	Obowiązująca
2014					
57.	LVIII/40 1/14	27 marca 2014 r.	<u>w sprawie uchwalenia miejscowego planu zagospodarowania przestrzennego dla terenów części wsi Krosno</u>	3 czerwca 2014 r.	Obowiązująca
58.	LXIV/45 2/14	30 czerwca 2014 r.	<u>w sprawie uchwalenia miejscowego planu zagospodarowania przestrzennego dla terenów części wsi Daszewice</u>	15 września 2014 r.	Obowiązująca
2015					
59.	XX/131/1 5	29 października 2015 r.	<u>w sprawie regulaminu udzielania pomocy materialnej o charakterze socjalnym dla uczniów</u>	18 listopada 2015 r.	Obowiązująca, 2 razy w roku decyzje o stypendiach socjalnych i wg potrzeb zapomogach losowych dla uczniów

			<u>zamieszkałych na terenie gminy Mosina</u>		
2016					
60.	XXX/237/ 16	28 kwietnia 2016 r.	<u>w sprawie uchwalenia miejscowego planu zagospodarowania przestrzennego dla terenów przy ulicy Gałczyńskiego i ulicy Leśmiana w Mosinie</u>	8 czerwca 2016 r.	Obowiązująca
61.	XXXV/29 8/16	29 czerwca 2016 r.	<u>w sprawie miejscowego planu zagospodarowania przestrzennego dla terenu usytuowanego pomiędzy ulicami I. Jurgielewiczowej, M. Kuncewiczowej, K. Makuszyńskiego i M. Konopnickiej w Mosinie.</u>	17 sierpnia 2016 r.	Obowiązująca
62.	XXXVII/ 331/16	29 września 2016 r.	<u>w sprawie miejscowego planu zagospodarowania przestrzennego dla terenów części wsi Mieczewo</u>	8 listopada 2016 r.	Obowiązująca
2017					
63.	XLIII/445 /17	26 stycznia 2017 r.	<u>w sprawie ustalenia w Mosinie strefy płatnego parkowania, wysokości stawek opłat za parkowanie pojazdów samochodowych na drogach publicznych w strefie, wysokości opłat dodatkowych oraz określenia sposobu ich pobierania</u>	6 lutego 2017 r.	Obowiązująca
64.	XLIII/447 /17	26 stycznia 2017 r.	w sprawie ustalenia opłat za świadczenia udzielane w publicznych przedszkolach prowadzonych przez Gminę Mosina		Obowiązująca
65.	XLIII/448 /17	26 stycznia 2017 r.	<u>w sprawie wyznaczenia obszaru zdegradowanego i obszaru rewitalizacji Gminy Mosina</u>	14 lutego 2017 r.	Obowiązująca
66.	XLV/480/ 17	27 lutego 2017 r.	<u>dotycząca miejscowego planu zagospodarowania przestrzennego dla terenów usytuowanych przy ul. Leszczyńskiej, Jarzynowej i Strzeleckiej w Mosinie, terenu parku gminnego "Strzelnica" oraz terenu usług na działce o nr ewid. 1829/3</u>	19 kwietnia 2017 r.	Obowiązująca
67.	XLVII/52 9/17	29 marca 2017 r.	<u>w sprawie miejscowego planu zagospodarowania</u>	10 maja 2017 r.	Obowiązująca

			<u>przestrzennego dla terenu przy ulicy Wawrzyniaka i ulicy Łaziennej w Mosinie</u>		
68.	LIII/595/1 7	29 czerwca 2017 r.	<u>w sprawie szczegółowych zasad ponoszenia odpłatności za pobyt w ośrodkach wsparcia udzielających schronienia osobom bezdomnym</u>	5 lipca 2017 r.	Obowiązująca
69.	LVII/646/ 17	26 października 2017 r.	<u>w sprawie miejscowego planu zagospodarowania przestrzennego dla terenów części wsi Babki, Sasinowo i Rogalinek</u>	12 grudnia 2017 r.	Obowiązująca
2018					
70.	LXIV/740 /18	28 lutego 2018 r.	<u>w sprawie ustalenia stawek opłat za zajmowanie pasa drogowego dróg gminnych na cele niezwiązane z potrzebami zarządzania drogami lub potrzebami ruchu drogowego</u>	12 marca 2018 r.	Obowiązująca
71.	LXV/757/ 18	28 marca 2018 r.	<u>w sprawie uchwalenia miejscowego planu zagospodarowania przestrzennego dla terenów zabudowy techniczno - produkcyjnej i terenów zabudowy mieszkaniowej z usługami przy ulicy Śremskiej w Mosinie</u>	14 maja 2018 r.	Obowiązująca
72.	LXIX/794 /18	29 maja 2018 r.	<u>w sprawie uchwalenia miejscowego planu zagospodarowania przestrzennego dla terenów części wsi Krosno</u>	10 lipca 2018 r.	Obowiązująca
73.	LXXI/841 /18	27 czerwca 2018 r.	<u>dotycząca wysokości i zasad ustalania oraz rozliczania udzielanej dotacji celowej dla podmiotów prowadzących żłobki, kluby dziecięce oraz zatrudniających dziennych opiekunów na terenie gminy Mosina</u>	10 lipca 2018 r.	Obowiązująca, dotacje przekazywane miesięcznie
74.	LXXI/852 /18	27 czerwca 2018 r.	<u>zmieniająca uchwałę w sprawie trybu i szczegółowych kryteriów oceny wniosków o realizację zadania publicznego w ramach inicjatywy lokalnej</u>	11 lipca 2018 r.	Obowiązująca

8. FUNKCJONOWANIE SPÓŁEK PRAWA HANDLOWEGO

Mosińskie Towarzystwo Budownictwa Społecznego Sp. z o.o.

Spółka została wpisana do Krajowego Rejestru Sądowego pod numerem KRS 0000182987 w dniu 24 stycznia 2000 r. i od tego momentu formalnie rozpoczęła swoją działalność.

Kapitał zakładowy Spółki wynosi 3.104.000,00 zł i dzieli się na 3.104 udziały po 1.000,00 zł każdy. Wszystkie udziały w kapitale zakładowym obejmuje jedyny wspólnik, którym jest Gmina Mosina.

Zarząd Mosińskiego TBS Spółki z o.o. jest jednoosobowy. Każdorazowy Prezes Zarządu pełni jednocześnie funkcję Dyrektora Spółki.

W Spółce w latach 2017-2018 zatrudnione były dwie osoby na pełen etat oraz 1 osoba w wymiarze 1/5 etatu. W 2019 r. w spółce zatrudnione były 2 osoby.

Podstawowym przedmiotem działalności Mosińskiego TBS Spółki z o.o. jest budowa domów mieszkalnych i ich eksploatacja na zasadzie najmu. Aktualnie Mosińskie TBS Spółka z o.o. administruje zasobami mieszkaniowymi obejmującymi 170 mieszkań w jedenastu budynkach wielorodzinnych o powierzchni użytkowej mieszkań 8.288,80 m², oraz dwa lokale użytkowe o łącznej powierzchni 76,4 m².

Spółka na finansowanie swojej działalności inwestycyjnej – budowę budynków mieszkalnych na wynajem, korzysta z długoterminowych kredytów bankowych ze środków Krajowego Funduszu Mieszkaniowego, którego dysponentem jest Bank Gospodarstwa Krajowego w Warszawie.

W roku 2019 działalność Spółki, w szczególności, koncentrowała się na zarządzaniu i administrowaniu zasobem lokalowym.

Spółka osiągnęła zysk netto w ostatnich 3 latach w następujących wysokościach:

- w roku 2017 – 212.618,70 zł;
- w roku 2018 – 171.687,17 zł;
- w roku 2019 – 308.043,00 zł.

Struktura przychodów i kosztów w latach 2016-2018 przedstawia się następująco:

	2017	2018	2019
Przychody			
Przychody netto ze sprzedaży	96,28%	97,34%	97,35%
Pozostałe przychody operacyjne	2,52%	1,64%	1,84%
Przychody finansowe (w tym odsetki od lokat)	1,20%	1,02%	0,81%
Koszty			
Koszty działalności operacyjnej (w tym m.in. amortyzacja, zużycie materiałów, usługi obce, podatki, wynagrodzenia, ubezpieczenia)	88,49%	89,76%	80,49%
Pozostałe koszty operacyjne	0,37%	0	1,65%
Koszty finansowe	11,14%	10,24%	17,86%

Zakład Usług Komunalnych Sp. z o.o. w Mosinie

Spółka została wpisana do Krajowego Rejestru Sądowego pod numerem KRS 0000391930 w dniu 25 marca 2011 r. i od tego momentu formalnie rozpoczęła swoją działalność.

Kapitał zakładowy Spółki wynosi 4 380 200 zł i dzieli się na 87 604 udziały po 50,00 zł każdy. Wszystkie udziały w kapitale zakładowym obejmuje jedyny wspólnik, którym jest Gmina Mosina. Kapitał zapasowy wynosi 1 791 121,65 zł

Zarząd Spółki jest Zarządem jednoosobowym.

Przedmiotem podstawowej działalności firmy jest zbieranie odpadów innych niż niebezpieczne, obróbka i usuwanie odpadów innych niż niebezpieczne, odzysk surowców z materiałów segregowanych. Pozostałe rodzaje działalności to utrzymanie porządku na terenach publicznych, zimowe utrzymanie dróg, administrowanie obiektami mieszkalnymi i użytkowymi, obsługa Strefy Płatnego Parkingu Niestrzeżonego, prace remontowe budowlane i wykonawstwo sieci wodociągowych i kanalizacyjnych. Zakład realizuje dowozy uczniów do szkół na terenie gminy, a także dowozi osoby niepełnosprawne do placówek oświatowych położonych na terenie gminy, a także na terenie gmin sąsiednich. Prowadzenie Okręgowej Stacji Kontroli Pojazdów.

Stan zatrudnienia w okresie sprawozdawczym w przeliczeniu na osoby kształtował się następująco:

L.P.	WYSZCZEGÓLNIENIE	ZATRUDNIENIE	
		2018 rok	2019 rok
1.	Pracownicy umysłowi w osobach zatrudnieni umowa o prace	17	17
2.	Pracownicy na stanowiskach robotniczych w osobach zatrudnieni umowa o prace	58	54
3.	Pracownicy na stanowiskach robotniczych w osobach zatrudnieni umowa zlecenie	19	24
4.	Pracownicy na urloпах macierzyńskich i świadczeniach rehabilitacyjnych w osobach	0	0
RAZEM		94	95

Liczba zatrudnionych na podstawie umowy o pracę w dniu 31 grudnia 2019 roku wynosiła 71 pracowników. Ponadto Spółka zatrudniała średnio w 2019 r. 24 zleceniobiorców na podstawie umów cywilno-prawnych.

Działalność zakładu w roku 2019 prowadzona była w oparciu o następujące działy;

1. Dział Księgowo-Pracowniczy ;

2. Dział Usług Komunalnych realizuje następujące zadania:

- wywozu nieczystości komunalnych - z miasta i gminy Mosina,
- wywozu nieczystości płynnych,
- prace porządkowe, opróżnianie koszy,

- zbierania i segregacji surowców wtórnych z terenów niezamieszkałych miasta i gminy Mosina,
- wywozu odpadów budowlanych,
- sprzątania dzikich wysypisk i padłej zwierzyny,
- pompowania wody z zalanych ulic,
- obsługi imprez masowych – zabezpieczenie w pojemniki i wywóz odpadów,
- obsługi umów z poza gminy np. Puszczykowo – wywóz odpadów z dzikich wysypisk oraz pompowanie wody,
- przyjmowania zleceń na opróżnianie zbiorników bezodpływowych, kontenery itp.,
- załatwiania reklamacji dotyczących wywozów, uszkodzeń,
- zamawiania i sprzedaż pojemników na odpady,
- udzielania informacji o wywozach
- obsługa Targowiska,
- WUKO.

3. Dział Administracji realizuje następujące zadania:

- zarządzanie i administrowanie zasobem nieruchomości Gminy Mosina.
- prowadzenie Punktu Czasowego Pobytu Zwierząt Bezdomnych.
- prowadzenie szalet miejskich,
- zarządzanie wspólnotami mieszkaniowymi.
- udzielanie zamówień publicznych na podstawie ustawy z 29 stycznia 2004 r. – Prawo zamówień publicznych
- prace wykonywane na zlecenie UM,
- rozliczenie mediów,
- administrowanie SPPN w Mosinie,
- realizacja zleceń zewnętrznych.

4. Dział Transportu Osobowego realizuje następujące zadania:

- - dowozy szkolne,
- -usługi transportowe realizowane na podstawie umów zawieranych z podmiotami zewnętrznymi,
- -usługi napraw w ramach warsztatu wykonującego naprawy dla całej Spółki,
- - Okręgowa Stacja Kontroli Pojazdów.

5. Dział Drogowo-Remontowy realizuje następujące zadania:

- - bieżące utrzymanie dróg;
- - wykonywanie usługi w zakresie zimowego utrzymania dróg;
- - profilowanie dróg gruntowych i tłuczniowych;
- - usuwanie zadoleń na drogach gruntowych i zaniżeń na drogach tłuczniowych mieszanką kamienia łamanego, tłuczniem kamiennym i gruzobetonem;
- - awaryjny remont cząstkowy nawierzchni bitumicznej mieszanką mineralno-bitumiczną;
- - montaż nowych i naprawa istniejących: znaków drogowych, tablic z nazwami ulic;
- - montaż nowych i naprawa istniejących słupków wygradzeniowych, barier drogowych;
- - montaż nowych i naprawa istniejących koszy ulicznych, stacji na psie odchody;
- - montaż nowych, naprawa istniejących oraz utrzymanie w czystości wiat przystankowych;
- - utrzymywanie czystości dróg, ścieżek rowerowych oraz chodników;
- - pielęgnacja terenów zielonych z nasadzeniami drzew, krzewów i kwiatów;

- - wycinki oraz zabiegi pielęgnacyjne drzew i krzewów;
- - awaryjne czyszczenie sieci i urządzeń w istniejącej kanalizacji deszczowej;
- - przegląd i czyszczenie separatorów;
- - czyszczenie przepustów drogowych;
- - całoroczny dozór na przepompowniami w m. Mosina i Pecna oraz kanalizacją deszczową;
- - prace remontowe na zlecenie Działu Administracji;

WYNIKI FINANSOWE OSIĄGNIĘTE PRZEZ ZAKŁAD USŁUG KOMUNALNYCH SP. Z O.O. W MOSINIE

Pozycja	2017 rok	2018 rok	2019 rok
Przychody netto ze sprzedaży i zrównane z nimi, w tym:	10 699 563,28	9 567 558,91	10 535 021,10
Koszty działalności operacyjnej	10 481 960,72	10 118 336,67	9 953 569,74
Amortyzacja	371 117,59	315 935,39	310 183,37
Zużycie materiałów i energii	2 209 842,79	1 966 665,52	1 892 313,39
Usługi obce	3 146 788,66	2 907 313,96	2 543 281,37
Podatki i opłaty, w tym:	115 943,97	104 968,49	112 031,00
Wynagrodzenia	3 723 211,37	3 896 686,74	4 112 969,20
Ubezpieczenia społeczne i inne świadczenia	864 965,69	889 500,88	927 541,48
Pozostałe koszty rodzajowe	17 620,65	6 519,16	18 276,62
Wartość sprzedanych towarów i materiałów	32 470,00	30 746,53	26 973,31
Zysk (strata) ze sprzedaży (A - B)	217 602,56	-550 777,76	581 451,36
Pozostałe przychody operacyjne	55 396,44	71 041,33	116 618,27
Pozostałe koszty operacyjne	45 164,24	53 097,33	49 479,72
Zysk (strata) z działalności operacyjnej (C + D - E)	227 834,76	-532 833,76	648 589,91
Przychody finansowe	10 686,01	15 166,47	14 450,97
Koszty finansowe	164,75	802,6	4 647,05
Zysk (strata) brutto (I ± J)	238 356,02	-518 469,89	658 393,83
Podatek dochodowy	50 086,00		106 923,00
Pozostałe obowiązkowe zmniejszenia zysku (zwiększenia straty)	-	-	-
Zysk (strata) netto (K - L - M)	188 270,02	-518 469,89	551 470,83

Sprawozdanie finansowe za 2019 r. w dniu składania Raportu o stanie Gminy Mosina nie zostało zatwierdzone przez Zgromadzenie Wspólników.

Przedsiębiorstwo Usług Komunalnych Sp. z o.o. w Mosinie

Spółka została wpisana do Krajowego Rejestru Sądowego pod numerem KRS 0000656212 w dniu 30 grudnia 2016 r. i od tego momentu formalnie rozpoczęła swoją działalność.

Kapitał zakładowy Spółki na dzień 31 grudnia 2018 r. wynosi 915 000,00 zł. i dzieli się na 1 830 udziały po 500,00 zł każdy. Wszystkie udziały w kapitale zakładowym obejmuje jedyny wspólnik, którym jest Gmina Mosina.

Zarząd Spółki jest Zarządem dwuosobowym. Powołany został również Prokurent.

Przedmiotem podstawowej działalności firmy jest zbieranie odpadów innych niż niebezpieczne, obróbka i usuwanie odpadów innych niż niebezpieczne, odzysk z materiałów segregowanych od mieszkańców Miasta i Gminy Mosina. Ponadto prowadzimy działalność w zakresie komunikacji zbiorowej, na którą składa się 6 gminnych linii komunikacyjnych na terenie Miasta i Gminy Mosina. „Przedsiębiorstwo Usług Komunalnych” Sp. z o.o. w Mosinie prowadzi również Punkt Selektywnej Zbiórki Odpadów Komunalnych, czyli PSZOK.

Stan zatrudnienia w okresie sprawozdawczym w przeliczeniu na osoby kształtował się następująco:

L.P.	WYSZCZEGÓLNIENIE	ZATRUDNIENIE	
		2018 rok	2019 rok
1.	Pracownicy umysłowi w osobach zatrudnieni umowa o prace	5	6
2.	Pracownicy na stanowiskach robotniczych w osobach zatrudnieni umowa o prace	29	30
3.	Pracownicy na stanowiskach robotniczych w osobach zatrudnieni umowa zlecenie	2	2
4.	Pracownicy na urloпах macierzyńskich i świadczeniach rehabilitacyjnych w osobach	0	0
RAZEM		36	38

Struktura organizacyjna:

1. Dział Wywozów,
2. Dział Transportu (Od 01 września 2017 r. wykonujemy zadania w zakresie komunikacji miejskiej).

Zatrudnienie:

- Kierownik – 2 osoby
- Inspektor Działu Wywozów – 2 osoby
- Inspektor ds. Kadr i Płac – 1 osoba

- Referent ekonomiczny – 1 osoba
- Maszynista spycharek i ciągników – 9 osób
- Ładowacz nieczystości stałych i płynnych – 14 osób
- Pracownik PSZOK – 1 osoba
- Osoba odpowiedzialna za RODO – 1 osoba

Pozycja	2017 rok	2018 rok	2019 rok
Przychody netto ze sprzedaży i zrównane z nimi, w tym:	2 607 297,88	3 237 672,02	4 257 838,46
Koszty działalności operacyjnej	2 559 236,83	3 559 785,91	3 841 204,89
Amortyzacja	106 969,86	73 639,71	74 234,63
Zużycie materiałów i energii	165 959,64	609 269,20	839 805,16
Usługi obce	1 076 509,69	932 053,06	783 781,96
Podatki i opłaty, w tym:	9 214,60	20 636,20	23 941,20
Wynagrodzenia	982 573,14	1 582 863,42	1 717 814,12
Ubezpieczenia społeczne i inne świadczenia	213 167,17	319 204,20	371 849,94
Pozostałe koszty rodzajowe	4 842,73	22 120,12	29 777,88
Wartość sprzedanych towarów i materiałów	-	-	-
Zysk (strata) ze sprzedaży (A - B)	- 18 061,05	- 322 113,89	416 633,57
Pozostałe przychody operacyjne	2,08	6 351,16	1 116,63
Pozostałe koszty operacyjne	90 0033,17	853,34	2 178,70
Zysk (strata) z działalności operacyjnej (C + D - E)	- 41 940,04	- 316 616,07	415 571,50
Przychody finansowe	-	17,28	149,76
Koszty finansowe	1 973,75	389,51	0,36
Zysk (strata) brutto (I ± J)	- 43 913,79	-316 988,30	415 720,90
Podatek dochodowy	1 223,00		26 186,00
Pozostałe obowiązkowe zmniejszenia zysku (zwiększenia straty)	-	-	-
<u>Zysk (strata) netto (K - L - M)</u>	<u>- 15 136,79</u>	<u>-316 988,30</u>	<u>389 534,90</u>

Sprawozdanie finansowe za 2019 r. w dniu składania Raportu o stanie Gminy Mosina nie zostało zatwierdzone przez Zgromadzenie Wspólników.

„Park Strzelnica” Sp. z o.o. w Mosinie

Spółka powołana jest na podstawie Uchwały Nr XIV/97/19 Rady Miejskiej w Mosinie z dnia 3 września 2019 r. w sprawie utworzenia jednoosobowej spółki prawa handlowego pod firmą „Park Strzelnica” spółka z ograniczoną odpowiedzialnością w Mosinie. Spółka została wpisana do Krajowego Rejestru Sądowego pod numerem KRS 0000845787 w dniu 16 czerwca 2020 r. i od tego momentu formalnie rozpoczęła swoją działalność. Kapitał zakładowy Spółki wynosi 3 700 000,00 zł i dzieli się na 3 700 udziałów po 1 000,00 zł każdy. Wszystkie udziały w kapitale zakładowym obejmuje jedyny wspólnik, którym jest Gmina Mosina.

Zarząd Spółki jest Zarządem jednoosobowym.

Przedmiotem przeważającej działalności firmy jest działalność obiektów sportowych, działalność obiektów służących poprawie kondycji fizycznej, wynajem i zarządzanie nieruchomościami własnymi lub dzierżawionymi, pozaszkolne formy edukacji sportowej oraz zajęć sportowych i rekreacyjnych, pozostała działalność związana ze sportem, pozostała działalność rozrywkowa i rekreacyjna, realizacja projektów budowlanych związanych ze wznoszeniem budynków.

II. WARUNKI ŻYCIA MIESZKAŃCÓW

1. INFRASTRUKTURA

Nazwa projektu	Program	Zrealizowane 2019	Dofinansowanie (w zł)	Do realizacji 2020	Do realizacji 2021	Wykonanie odpowiedniego referatu	Inne informacje
„Poprawa jakości środowiska Miasta Mosina poprzez rozwój systemów zieleni miejskiej”	Program Operacyjny Infrastruktura i Środowisko 2014-2020	Inwestycja zakończona i rozliczona z Instytucją zarządzającą	1 247 726,43	X	X	Referat Ochrony Środowiska	
Niskoemisyjne przedsięwzięcia w zakresie transportu miejskiego na terenie Gminy Mosina – etap I	WRPO 2014-2020	X	6 947 365,90	Trwa realizacja, etap projektowania i uzyskiwania zgód i pozwoleń	Zakończenie zadania 31 maja 2021	Referat Inwestycji	Plan Gospodarki Niskoemisyjnej W ramach ZIT
„Przygoda z nauką. Wsparcie kształcenia w Szkole Podstawowej w Krosinku”	WRPO 2014-2020	X	96 129,44	Trwa realizacja koniec projektu 30.06.2020r	X	Referat Oświaty oraz Referat Zarządzania Projektami	
„Kompleksowa modernizacja energetyczna budynków użyteczności publicznej w Gminie Mosina – etap I” (SP nr 1, Gimnazjum nr 1, sala OSIR ul. Szkolna 1)	WRPO 2014-2020	Zakończony ROZLICZONY	3 981 630,28	X	X	Referat Inwestycji	Plan Gospodarki Niskoemisyjnej Projekt objęty TRWAŁOŚCIĄ
„Budowa i wdrożenie zintegrowanego systemu zarządzania Gminą Mosina w oparciu o system informacji o terenie SIT/GIS”	WRPO 2014-2020	Zakończony 28.06.2019 przelano środki	465 636,08	X	X	Referat Planowania Przestrzennego	Projekt objęty TRWAŁOŚCIĄ
„Zmniejszenie nadmiernej i niekontrolowanej presji turystycznej na gatunki i siedliska na terenach chronionych	Program Operacyjny Infrastruktura i Środowisko 2014-2020	X	1 453 622,53	Zakończono	X	Referat Inwestycji	Projekt objęty TRWAŁOŚCIĄ

Wielkopolskiego Parku Narodowego oraz obszarach Natura 2000, poprzez budowę małej infrastruktury – budowa ścieżki dydaktycznej”							
„Modernizacja świetlicy wiejskiej w Sowinkach (obejmująca rozbudowę, przebudowę oraz termomodernizację) – etap I”	UMWW PROW	X	448 007,00	W trakcie realizacji	X	Referat Inwestycji	
„Kompleksowa modernizacja budynków użyteczności publicznej w Gminie Mosina – etap III	WRPO 2014-2020	Zakończono inwestycję	1 755 720,36	X	X	Referat Inwestycji	Plan Gospodarki Niskoemisyjnej W ramach ZIT Końcowy wniosek o płatność w trakcie oceny
Budowa szczelnego zbiornika wód deszczowych dla odwodnienia dróg na osiedlu Nowe Krosno w Mosinie	WRPO 2014-2020	X	6 622 170,55	W trakcie realizacji	X	Referat Inwestycji	
„Budowa spójnej sieci dróg rowerowych w Gminie Mosina. Etap 1 - budowa dróg rowerowych w obrębie Parku Strzelnica”	WRPO 2014-2020	X	1 163 246,89	W trakcie realizacji	X	Referat Inwestycji	Plan Gospodarki Niskoemisyjnej W ramach ZIT
„Podniesienie kompetencji cyfrowych mieszkańców województw: wielkopolskiego i zachodniopomorskiego”.	POPC (Ministerstwo Cyfryzacji)	X	130 788,00	Zakończenie projektu – rozliczenie końcowe	X	Referat Promocji, Referat Zarządzania Projektami	
„Przeciwdziałanie wykluczeniu cyfrowemu na terenie Gminy Mosina”	Program Operacyjny Innowacyjna Gospodarka	X		Zakończenie Trwałości projektu 31.03.2020	X	Referat Zarządzania Projektami	
„Montaż windy wraz z adaptacją pomieszczeń	Ministerstwo Kultury	X	107 000,00	Realizacja 2020	X	Referat Inwestycji	MKiDN – proceduje przygotowani

dla Mosińskiego Ośrodka Kultury”							e umowy o dofinansowanie
„Remont szatni w hali sportowej Ośrodka Sportu i Rekreacji w Mosinie”	UMWW Program „SZATNIA NA MEDAL”	Zakończono 2019	99 500,00	X	X	Referat Inwestycji	Projekt objęty trwałością
„Remont pomieszczeń szatni w budynku Szkoły Podstawowej nr 2 w Mosinie”	UMWW Program SZATNIA NA MEDAL	X	70 500,00	Realizacja 2020	X	Referat Inwestycji	UMWW proceduje przygotowywanie umowy o dofinansowanie
„Budowa sali gimnastycznej raz z infrastrukturą towarzyszącą przy Szkole Podstawowej w Rogalinie”	MSiT	X	KWOTA wnioskowana 2 581 350,55	Rozpoczęcie 2020	cd	Referat Inwestycji	W trakcie oceny
„Zakup sprzętu komputerowego dla 9 szkół Gminy Mosina – ZDALNA SZKOŁA”	Program Operacyjny Polska Cyfrowa na lata 2014-2020	X	100 000,00	Realizacja 2020	X	Referat Oświaty	Działania związane z przeciwdziałaniem epidemii
Fundusz Dróg Samorządowych - . "Przebudowa drogi wewnętrznej ulicy Brzechwy w miejscowości Mosina" oraz	WUW	X	1 360 040,89	Realizacja 2020	X	Referat Inwestycji	
Fundusz Dróg Samorządowych "Przebudowa istniejącej drogi gminnej - ulica Strzałowa w Mosinie wraz z przebudową ulicy Długiej w Mosinie tworzący spójny ciąg komunikacyjny	WUW	X	449 199,00	Realizacja 2020	X	Referat Inwestycji	
Fundusz Dróg Samorządowych "Przebudowa istniejącej drogi gminnej - ulica Świerkowa w Mosinie - I odcinek"	WUW	X	455,472.72	Realizacja 2020 (wniosek na liście do uzyskania dofinansowania a obecnie lista znajduje się do zatwierdzenie	X	Referat Inwestycji	

				w Ministerstwie)			
„Opracowanie Strategii Elektromobilności dla Gminy Mosina na lata 2020-2040”	NFOŚiGW	X	47 400,00	Realizacja 2020	X	Referat Zarządzania Projektami	
„Nauka na zielono – edukacja ekologiczna w Gminie Mosina etap IV – utworzenie trzech Zielonych Sal do nauki przyrody i ekologii”	WFOŚiG	Zakończono, rozliczono 2019	38 452,00	X	X	Referat Zarządzania Projektami	Działania proekologiczne

Zadania zrealizowane w roku 2019 przez Referat Inwestycji i Rozwoju Gminy na podstawie wyciągu z Zał. Nr 7 Wydatki majątkowe na rok 2019

	dział rozdział paragraf		
	nazwa zadania inwestycyjnego	Krótki opis, ilości (długość, powierzchnia, sztuki) Działki + obręby	Pozwolenie na budowę-PnB Zaświadczenie o braku sprzeciwu do zgłoszenia zamiaru wykonania robót budowlanych-ZoBS Pozwolenie na użytkowanie-PnU Zaświadczenie zakończenia budowy-ZZB
dział 600 rozdział 60014 par. 6050			
1.	Współpraca z Powiatem Poznańskim w zakresie inwestycji drogowych-Czapury ul. Żurawinowa (sygnalizacja)	budowa sygnalizacji świetlnej, chodnika, wymiany istniejącej nawierzchni oraz przebudowa drogi w rejonie istniejącego zjazdu z ul. Żurawinowej na drogę powiatową nr 2460P w Czapurach działki o nr ewid 204/225, 197/2, 193/3, 194/1, 192/3 obr. Czapury	ZoBS 28.12.2017 r. Inwentaryzacja powykonawcza robót brukarskich POR
dział 600 rozdział 60016 par. 6050, par. 6058, par. 6059			
2.	Przebudowa ul. Kasprowicza w Mosinie	Przebudowa drogi wraz z odwodnieniem dł drogi 225mb dł kanalizacji 192mb działki o nr ewid. 1884, 1905, 1907, 1908/1, 1866/2, 1880, 1892,1893, 1908/4, 1884 obr. Mosina	ZZB 22.05.2019 PINB
3.	Budowa ul. Cisowej w Mosinie	dł drogi 232mb działki o nr ewid. 2475, 2476, 2727, 2788, 2450/1 obr. Mosina	PnU 11.07.2019 PINB
4.	Przebudowa ulicy Jaworowej w Mosinie polegającej na utwardzeniu, odwodnieniu i budowie kanalizacji technicznej	dł drogi 241mb dł kanalizacji 190mb działki o nr ewid. 2726/3, 2435/1, 2446, 2447, 2448, 2464/3, 2476, 2477, 2479 obr. Mosina	ZZB 12.10.2019 PINB

5.	Budowa ul. Łąkowej w Mosinie wraz z budową kanalizacji deszczowej na odcinku DR1 od km 0+000 do km 0+197,04 (bez chodnika od km 0+000 do km 0+148) i na odcinku DR2 od km 0+000 do km 0+133,43	dł drogi 331mb dł kanalizacji 126mb działki o nr ewid. 1083/4, 981/1, 979, 971, 961/1, 972/26, 932/2, 978 obr. Mosina	PnU 18.12.2019 PINB
6.	Budowa ul. Stęszewskiej do ul. Zielonej i ul. Zielonej w Krosinku	dł drogi 264mb + 268mb działki o nr ewid. 91/4, 107/1, 109/3, 108/1, 110/2, 116/6, 131/6, 85/1, 114/3, 113/2, 88/37, 105/2, 110/7, 110/8, 115, 114/5, 114/1, 91/3, 117/4, 120/4, 121/4, 29/6 obr. Krosinko	ZRIB 25.02.2019
7.	Budowa chodnika ul. Śliwkowej w Mosinie	Budowa jednostronnego chodnika dł chodnika 184mb działki o nr ewid. 874 obr. Mosina	PnU 08.10.2019 PINB
8.	Budowa chodnika w Żabinku, II etap	Budowa jednostronnego chodnika w Żabinku od drogi powiatowej nr 2463P w kierunku Sowinek dł chodnika 395mb działki o nr ewid. 146, 453 obr. Żabinko	ZZB 03.02.2020 PINB
9.	Budowa chodnika w ul. Nadleśnej w Krośnie	Budowa jednostronnego chodnika dł chodnika 386mb działki o nr ewid. 391, 405, 406 obr. Krosno	PnB 23.08.2018
10.	Budowa chodnika w ul. Leśnej w Krośnie	Budowa jednostronnego chodnika dł chodnika 451mb działki o nr ewid. 309/2, 309/3 obr. Krosno	PnB 06.09.2018
11.	Wykonanie ścieżek rowerowych. Daszewice, ul. Poznańska (droga gminna)	Budowa ścieżki rowerowej o dł. 457m z przebudową oświetlenia drogowego w ilości 13 słupów działki o nr ewid. 551 obr. Daszewice	5201/18
dział 630 rozdział 63003 par. 6050, 6058, 6059			
12.	Budowa pieszo -rowerowej ścieżki dydaktycznej – Glinianki	Zmniejszenie nadmiernej i niekontrolowanej presji turystycznej (...) tzw Glinianki Budowa ścieżki dydaktycznej pieszo-rowerowej o długości ok. 1800m i szerokości 2,5m - teren wokół tzw. Glinianek w Mosinie na działkach o nr ewid.: 160/14, 160/15, 160/8, 160/11, 160/10, 160/9, 228/3, 230/4, 160/6, 160/16 obr. Mosina	PnB 10.09.2012 ZZB 21.10.2019 PINB
13.	Rewitalizacja ścieżki Osowa Góra - Jezioro Budzyńskie	Budowa infrastruktury turystycznej - słupów informacyjnych, tablic edukacyjnych, ogrodzenia drewnianego, wiaty drewnianej i drewnianych schodów z tarasem widokowym w Mosinie (WPN) działki o nr ewid. 3168, 3169, 3171, 3174, 178/2 obr. Mosina	PnB 31.08.2018 ZZB 09.01.2020 PINB

dział 700 rozdział 70005 par. 6050			
14.	Termoizolacja części budynku wielofunkcyjnego w Pecnej.	Termoizolacja części budynku wielofunkcyjnego wraz z wymianą okien od strony ul. Strażackiej w Pecnej. pow. docieplenia 320 m ² ; wymienione okna 11 szt.; dz. 139/6 obr. Pecna	Niewymagane
dział 801 rozdział 80101 par. 6050, par. 6057, par. 6059			
15.	Modernizacja źródła ciepła i instalacji c.o. w budynkach oświatowych Gminy Mosina i termomodernizacja Wykonanie sieci gazowej w SP nr 2 w Mosinie	Wykonanie instalacji gazowej od istniejącej skrzynki gazowej do zaworu odcinającego. dł 21,80 m PE32mm dz. 1219/5 obr. Miasto Mosina	PnB 20.02.2017 inventaryzacja geod. powyk.+szkic
16.	Remont szatni w hali sportowej Ośrodka Sportu i Rekreacji w Mosinie, ul. Szkolna 1	Przeprowadzeniu remontu w pomieszczeniach korytarzy, szatni, WC i natrysków w zakresie robót wyburzeniowych i murarskich, robót posadzkarskich, wymiany okładzin ścian i podłóg, wykonania sufitów podwieszanych systemowych, wymiany ustępów na podwieszane ze spłuczkami podtynkowymi, robót elektrycznych oraz przebudowie wewnętrznych instalacji wod.-kan., wykonaniu wentylacji nawiewnowywiewnej pow. remontowana 139 m ² (p.u.) działki o nr ewid.1278 obr. Mosina	Niewymagane
17.	Kompleksowa modernizacja energetyczna budynków użyteczności publicznej. Modernizacja termiczna, modernizacja systemów ogrzewania, źródła pozyskiwania ciepła i energii w SP Rogalinek	Docieplenie ścian z tynkami, docieplenie dachów z przemurowaniem kominów, wymiana części stolarki okiennej i drzwiowej, opierzenia, parapety, rynny i rury spustowe (wymiana), malowanie elewacji, instalacje odgromowe (wymiana), modernizacja systemów ogrzewania wraz z wykonaniem instalacji gazowej i technologii kotłowni gazowej, wykonanie instalacji c.o. wraz z instalacją c.w. i c.w.u. pow. modernizowana 1.375,52m ² (p.u.) działki o nr ewid. 252/4, 252/5 obr. Rogalinek	PnB 18.08.2017 ZoBS 02.08.2017 ZZB 20.11.2019 PINB
18.	Rozbudowa budynku szkoły wraz z salą gimnastyczną w Czaporach, ul. Poznańska 78	Rozbudowa budynku szkoły podstawowej o nowe skrzydło dydaktyczne wraz z salą gimnastyczną, przebudowa i rozbudowa nawierzchni utwardzonych: zjazdów, chodników i	PnU 05.07.2019 PINB

		dróg wewnętrznych, miejsc postojowych działki o nr ewid. 49/4, 49/7, 53/2, 61/2 obr. Czapury	
19.	Modernizacja łazienek w SP Rogalinek	Rozebranie posadzek z płytek i okładziny ściennej, przygotowanie podłoża i ułożenie posadzki z płytek oraz okładziny ściennej z płytek wraz z podejściami do urządzeń sanitarnych, montaż ścianek systemowych. Powierzchnia modernizowana 43 m2 (p.u.) działka o nr ewid. 252/5 obr. Rogalinek	Niewymagane
dział 900 rozdział 90015 par. 6050			
20.	Budowa i rozbudowa oświetlenia drogowego. BUDOWA: Krosno ul. Tylna II etap, Mosina ul. Chopina, 1. Mosina, ul. Gruszkowa 2. Dymaczewo Stare, ul. Nad Stawem 3. Drużyna ul. Choinkowa-Jodłowa-Zacisze-Pod Lasem 4. Mosina ul. Sienkiewicza (przy cmentarzu żydowskim) 5. Krosno ul. Strzelecka III etap, 6. Mosina ul. Krasickiego (przy boisku wielofunkcyjnym) 7. Przyłącza energetyczne opłaty przyłączeniowe 8. Mieczewo ul. Szeroka (przy świetlicy) 9. Wiórek ul. Sosnowa 10. Borkowice: Mosińska-Łubinowa-Makowa Słonecznikowa-Chabrowa 11. Krosno ul. Leśna 12. Krosno ul. Olszynkowa 13. Krosno ul. Krótka 14. Sasinowo ul. Leśna 15. Krosinko ul. Kociołek 16. Mosina ul. Czajkowskiego 17. Rogalin ul. Prezydialna 18. Świątyniki, ul. Śremska (między ul. Widokową a Jaśminową do przystanku) 19. Dymaczewo Stare, ul. Czereśniowa, Sosnowa	oddzielnie opisane	oddzielnie opisane
dział 900 rozdział 90001 par. 6050, par. 6057, par. 6059.			
21.	Budowa sieci wodociągowych i kanalizacji sanitarnych w mieście. Wodociąg w ul. Brandysa w Mosinie	wodociąg o śr. 125mm dł. 7,80m działka o nr ewid. 267/1 obr. Mosina	ZoBS 18.12.2019
dział 900 rozdział 90095 par. 6050, par. 6057 i par. 6059			
22.	Plac zabaw Daszewice.	Plac zabaw Daszewice działka o nr ewid. 364/7 obr. Daszewice	Zgłoszenie zamiaru budowy 06.08.2018 zagospodarowanie terenu

23.	Targowisko miejskie - utwardzenie pozostałej części + monitoring. Wykonanie utwardzenia wraz z odwodnieniem miejsca handlowego	Wykonanie utwardzenia wraz z odwodnieniem miejsca handlowego wraz z rozebraniem nawierzchni z płyt drogowych i ogrodzeniem. Wykonanie nawierzchni z kostki betonowej gr. 8cm na podsypce cem.-piask. Wraz z obrzeżem betonowym i ściekiem przykrawężnikowym. Powierzchnia 1.810,00m2 działki o nr ewid. 1322/3, 1984/1, 1984/3 obr. Mosina	Niewymagane
dział 921 rozdział 92109 par. 6050, par. 6058, par. 6059			
24.	Koncepcja zagospodarowania terenu wraz ze świetlicą środowiskową. Rozbiórka starego budynku na działce przy ul. Krosińskiej w Mosinie.	Rozbiórka starego parterowego niepodpiwniczonego budynku handlowo-usługowego i na działce przy ul. Krosińskiej w Mosinie. Pow. 157,50m2 (pow. zabudowy) Działka o nr ewid. 2154/1 obr. Mosina	

1) DROGI

Dnia 2 kwietnia 2009 r. Gmina Mosina zawarła z Powiatem Poznańskim porozumienie na mocy którego Zarząd Powiatu Poznańskiego powierzył na czas nieokreślony zarządzanie drogami powiatowymi Gminie Mosina, w celu „sprawnego i efektywnego” zarządzania tymi drogami w granicach administracyjnych miasta Mosina.

Poniżej wykaz dróg powiatowych:

Lp.	Numer drogi powiatowej	Nazwa ulicy	Długość [m]
1.	2465P	ul. Leszczyńska	1755
2.	2466P	ul. Wawrzyniaka	300
3.	2466P	ul. Sowiniecka	1270
4.	2463P	ul. Mostowa	387
5.	2463P	ul. Śremska	1648
		RAZEM	5360

Poniższa tabela przedstawia zestawienie dróg publicznych - stan na 31 grudnia 2019 r.:

MMA- mieszanka mineralno-asfaltowa

BKB- betonowa kostka brukowa

Lp	nazwa ulicy	długość	jezdnia	chodniki	oświetlenie drogowe	kanalizacja deszczowa
Miasto Mosina						
1	Agrestowa	167	nieutwardzona	-	tak	-
2	Akacjowa	264	nieutwardzona	-	tak	-
3	Brzoskwiniowa	185	nieutwardzona	-	tak	-
4	Brzozowa	127	nieutwardzona	-	tak	-
5	Budzyńska	288	MMA	tak	tak	tak
6	Bukowa	321	nieutwardzona	-	tak	-

7	Cisowa	244	BKB	-	tak	tak
8	Chodkiewicza	251	nieutwardzona	-	tak	-
9	Chopina	1250	nieutwardzona/BKB	-	tak	-
10	Czajkowskiego	206	nieutwardzona	-	tak	-
11	Czarnieckiego	155	BKB	tak	tak	-
12	Czarnokurz	457	BKB	-	tak	tak
13	Czereśniowa	772	BKB/MMA	tak	tak	tak
14	Czwartaków	634	nieutwardzona/trylinka	-	tak	-
15	Dembowskiego	308	nieutwardzona	tak	tak	-
16	Dębowa	230	BKB	-	tak	tak
17	Dworcowa	290	MMA	tak	tak	tak
18	Długa	254	nieutwardzona	-	tak	tak
19	Farbiarska	269	MMA	tak	tak	tak
20	Gałczyńskiego	1031	MMA	tak	tak	tak
21	Garbarska	134	BKB	-	tak	tak
22	Grabowa	251	nieutwardzona	-	tak	-
23	Gruszkowa	294	MMA/nieutwardzona	-	tak	tak
24	Jabłkowa	146	nieutwardzona	-	tak	tak
25	Jagodowa	122	nieutwardzona	-	tak	-
26	Jarzynowa	362	nieutwardzona/MMA	-	tak	-
27	Jasna	603	nieutwardzona	tak	tak	-
28	Jaworowa	245	BKB	-	tak	tak
29	Jesionowa	197	BKB	-	tak	tak
30	Jeziorna	297	nieutwardzona	-	tak	-
31	Jodłowa	107	nieutwardzona	-	-	-
32	Kalinowa	250	nieutwardzona	-	tak	-
33	Kanałowa	152	nieutwardzona	-	tak	-
34	Kasprowicza	424	BKB	tak	tak	tak
35	Kasztanowa	256	nieutwardzona	-	tak	tak
36	Kilińskiego	240	BKB	tak	tak	tak
37	Klonowa	266	nieutwardzona	-	tak	-
38	Kolejowa	888	MMA	tak	tak	tak
39	Kołątaja	315	MMA	tak	tak	tak
40	Konopnickiej	514	nieutwardzona/MMA/kamienny bruk	-	tak	tak
41	Kopernika	314	plyty azurowe	-	tak	-
42	Kościelna	94	BKB	tak	tak	tak
43	Kościuszki	310	BKB	-	tak	tak
44	Krańcowa	420	nieutwardzona	-	tak	-
45	Krasickiego	620	MMA	tak	tak	tak
46	Krosińska	493	MMA	tak -	tak	-
47	Krotowskiego	115	MMA/BKB	tak	tak	tak
48	Krótką	222	nieutwardzona/plyty drogowe	-	tak	-
49	Kwiatowa	150	nieutwardzona	-	tak	-
50	Leśmiana	1193	nieutwardzona	-	-	-
51	Leśna	494	MMA	tak	tak	tak
52	Łazienna	303	nieutwardzona	tak	tak	tak
53	Łakowa	358	BKB	tak	tak	tak
54	Marcinkowskiego	362	BKB	tak	tak	-

55	Mickiewicza	447	MMA	tak	tak	tak
56	Mieszka I	639	nieutwardzona	-	tak	-
57	Mokra	370	nieutwardzona	-	tak	-
58	Moniszki	168	nieutwardzona	-	tak	-
59	Morełowa	254	nieutwardzona	tak	tak	-
60	Niezlomnych	151	MMA	tak	tak	tak
61	Nizinna	367	nieutwardzona	-	tak	tak
62	Nowa	200	BKB	-	tak	-
63	Nowowiejskiego	209	nieutwardzona	-	tak	-
64	Obrzańska	201	nieutwardzona	-	tak	-
65	Ogrodowa	243	MMA	tak	tak	tak
66	Olchowa	294	nieutwardzona	-	tak	-
67	Orzeszkowej	315	MMA/bruk kamienny	tak	tak	tak
68	Paderewskiego	338	nieutwardzona	-	tak	-
69	Piaskowa	675	nieutwardzona	tak	tak	-
70	Pl. 20 Października	365	MMA	tak	tak	tak
71	Podgórna	418	nieutwardzona	tak	tak	-
72	Poniatowskiego	410	MMA	tak	tak	tak
73	Porzeczkowa	150	nieutwardzona	-	tak	-
74	Powstańców Wielkopolskich	260	BTB	tak	tak	tak
75	Poziomkowa	150	nieutwardzona	-	tak	tak
76	Poznańska	496	MMA/BKB	tak	tak	tak
77	Pożegowska	1157	MMA	tak	tak	tak
78	Prusa	312	BKB	tak	tak	tak
79	Ptasia	233	nieutwardzona	tak	tak	-
80	Reja	297	BKB	tak	tak	tak
81	Reymonta	254	BKB	tak	tak	tak
82	Rzeczna	142	BKB/MMA/nieutwardzona	tak	tak	-
83	Rzeczypospolitej Mosińskiej	1368	MMA	tak	tak	-
84	Sienkiewicza	185	nieutwardzona	-	tak	-
85	Skrajna	551	MMA/nieutwardzona	-	tak	tak
86	Skryta	484	MMA	tak	tak	tak
87	Skrzynecka	475	nieutwardzona	-	tak	-
88	Słoneczna	352	nieutwardzona	tak	tak	-
89	Słowackiego	176	BTB/MMA	tak -	tak	tak
90	Sosnowa	219	nieutwardzona	tak	tak	-
91	Sowińskiego	625	BKB	tak	tak	tak
92	Spokojna	182	MMA	tak	tak	tak
93	Strzałowa	331	nieutwardzona	-	tak	tak
94	Strzelecka	2018	MMA	tak	tak	tak
95	Studzienne	42	nieutwardzona	-	-	-
96	Niepodległości= 25 Stycznia	453	BKB	tak	tak	tak
97	Szkolna	326	MMA	tak	tak	tak
98	Szpakowa	184	nieutwardzona	-	tak	-
99	Szyszkowa	168	BKB	-	tak	tak
100	Śliwkowa	194	nieutwardzona	tak	-	-

101	Świerkowa	519	nieutwardzona	-	tak	-
102	Targowa	822	BKB	tak	tak	tak
103	Topolowa	864	MMA	tak	tak	tak
104	Torowa	994	BKB	tak	tak	tak
105	Tylna	137	BKB	-	tak	tak
106	Wąska	131	BKB	-	tak	-
107	Wiatrowa	347	nieutwardzona	tak	tak	-
108	Wiejska	464	BKB	-	tak	tak
109	Wieniawskiego	284	nieutwardzona	-	tak	-
110	Wierzbowa	130	nieutwardzona	-	tak	-
111	Wiosny Ludów	330	BKB	tak	tak	tak
112	Wiśniowa	127	nieutwardzona	-	tak	-
113	Wodna	1281	BKB/ MMA	tak	tak	tak
114	Wrzosowa	129	nieutwardzona	-	tak	-
115	Wybickiego	494	nieutwardzona	tak	tak	-
116	Wysoka	391	BKB	tak	tak	tak
117	Zieleniec	136	MMA	tak	tak	-
118	Żeromskiego	556	nieutwardzona	-	tak	-
	Babki					
1	Babicka (001)	262	MMA	tak	tak	-
2	Droga przy jednostce wojskowej na Głuszynę Leśna []	4013	MMA/nieutwardzona	-	-	-
3	Droga przy jednoste wojskowej w stronę "radarów" (003)	495	MMA/nieutwardzona	-	-	-
	Baranowo					
1	Droga bez nazwy (wzdłuż zakola Warty) (004)	707	nieutwardzona	-	tak	-
2	Droga bez nazwy (prowadząca do zakola Warty) (005)	243	nieutwardzona	-	-	-
3	Droga Barnowo- Baranówko I	765	nieutwardzona/MMA	-	-	-
	Baranówko					
1	Droga przez wieś (006)	2102	nieutwardzona	tak	tak	-
2	Droga Barnowo- Baranówko II	602	nieutwardzona	-	-	-
	Bolesławiec					
1	Droga przez wieś [007] (razem z mostem) za mostem koniec	2960	MMA/nieutwardzona	-	tak	-
3	Droga w stronę Dymaczewa Nw. (przedłużenie Wspólnej)	149	nieutwardzona	-	-	-
	Czapury					
1	Dolna (600)	349	nieutwardzona	-	tak	-

2	Kręta (800)	944	nieutwardzona/ betonowe płyty/MMA	-	tak	-
3	Poznańska nr 109-107 (012)	195	nieutwardzona	-	tak	-
4	Poznańska (010)	348	nieutwardzona	-	tak	-
5	Promowa (103)	502	nieutwardzona	tak	tak	-
Daszewice						
1	Dolna (015)	558	nieutwardzona	-	tak	-
2	Górna (016)	772	nieutwardzona	-	-	-
3	Piotrowska [102]	1219	MMA/nieutwardzona	tak	tak	tak
4	Poznańska (014)	1464	MMA	-	tak	-
5	Szkolna (013)	413	MMA	tak	tak	tak
6	Żwirowa (033)	338	nieutwardzona	-	tak	-
Drużyna						
1	Piaskowa (018)	475	nieutwardzona	-	tak	-
2	Wierzbowa (018) (od Borkowic do torów)	546	nieutwardzona	-	tak	-
Dymaczewo Stare						
1	Bajera (020)	1192	nieutwardzona	tak	tak	-
2	Czereśniowa [108]	1406	nieutwardzona	-	tak	-
3	Podgórna (021)	277	nieutwardzona	-	tak	-
4	Szkolna (013)	233	MMA	tak	tak	
Dymaczewo Nowe						
1	Wczasowa (019)	336	nieutwardzona	-	tak	-
2	Wspólna (109) (do Bolesławca)	1508	nieutwardzona	-	tak	-
Gluszyna Leśna						
1	Droga przez wieś [] (kontynuacja drogi z Baabek przy jednostce wojskowej)	0	nieutwardzona	-	-	-
Krajkowo						
1	Droga przez wieś [023]	1834	MMA	tak	tak	tak
2	Droga bez nazwy (025)	88	nieutwardzona	-	-	-
3	Droga bez nazwy (przy krzyżu w prawo) (024)	278	nieutwardzona	-	tak	-
4	Droga bez nazwy (na Folwark) [026]	3863	nieutwardzona	-	tak	-
5	Droga bez nazwy [100]	2306	nieutwardzona	-	-	-
6	Droga bez nazwy [101]	4827	nieutwardzona	-	-	-
Krosinko						
1	Leśna (031)	225	nieutwardzona	-	tak	-
2	Lipowa [105]	885	MMA	tak	tak	tak
3	Ludwikowska (028)	297	MMA	tak	tak	tak
4	Ogrodowa (032)	245	nieutwardzona	-	tak	tak
5	Parkowa (027)	146	nieutwardzona/kamienny bruk	-	tak	-
6	Piaskowa (030)	204	nieutwardzona	-	tak	tak
7	Stęszewska (029)	403	BKB	tak	tak	tak
8	Wierzbowa [104]	2853	nieutwardzona	-	tak	-

9	Zielona (033)	269	BKB	-	tak	tak
Krosno						
1	Boczna (034)	641	MMA/BKB	tak	tak	tak
2	Graniczna (017)	355	nieutwardzona	-	tak	-
3	Jasna	111	nieutwardzona	tak	tak	-
4	Krosińska (040)	588	MMA	tak	tak	-
5	Krótką()	158	nieutwardzona	-	tak	-
6	Kwiatowa	109	nieutwardzona	-	tak	-
7	Leśna (035)	747	nieutwardzona/MMA	tak	tak	tak
8	Nadleśna	313	nieutwardzona	tak	tak	-
9	Piaskowa [105]	1068	MMA	tak	tak	tak
10	Polna (036)	783	BKB	tak	tak	tak
11	Słoneczna (042)	197	nieutwardzona	tak	tak	-
12	Sosnowa (043)	366	nieutwardzona	tak	tak	-
13	Spokojna (039)	273	nieutwardzona	-	-	-
14	Strzelecka	353	MMA	tak	tak	tak
15	Tylna (037)	401	nieutwardzona	-	tak	tak
16	Zielona (038)	199	nieutwardzona	-	tak	-
Mieczewo						
1	Kamioneczka (048)	463	nieutwardzona	-	tak	-
2	Promienista	666	nieutwardzona	-	-	-
3	Szeroka (044)	1303	MMA	tak	tak	-
4	Szeroka jednokierunkowa	226	MMA	tak	tak	-
5	Droga bez nazwy (równoległa do Szerokiej)	448	nieutwardzona	-	-	-
6	Droga bez nazwy (od równoległej do Szerokiej do Szerokiej)	116	nieutwardzona	-	-	-
7	Droga bez nazwy (od równoległej do Szerokiej do Szerokiej) środkowy łącznik	110	nieutwardzona	-	-	-
8	Droga bez nazwy (od Szerokiej do Promienistej)	134	nieutwardzona	-	-	-
9	Droga na Osadę Mieczewo	1876	nieutwardzona	-	tak	-
Nowinki						
1	Dębowa (050)	550	nieutwardzona	-	tak	-
2	Droga bez nazwy [107] (w kier. Grzybna)	1625	nieutwardzona	-	-	-
Pecna						
1	Brzozowa (051)	318	nieutwardzona	-	tak	-
2	Cicha (052)	140	nieutwardzona	-	tak	-
3	Dębowa	147	nieutwardzona	-	tak	-
4	Kolejowa (054)	98	nieutwardzona	-	tak	-
5	Kozia (055)	770	BKB	-	tak	tak

6	Krótką (056)	127	nieutwardzona	-	tak	-
7	Kwiatowa (057)	438	nieutwardzona	-	tak	-
8	Leśna (058)	549	nieutwardzona	-	tak	-
9	Lipowa (059)	654	nieutwardzona	-	tak	-
10	Łąkowa (060)	595	nieutwardzona	-	tak	tak
11	Ogrodowa (061)	570	nieutwardzona	tak	tak	-
12	Piaskowa (062)	303	nieutwardzona	-	tak	-
13	Różana (063)	379	nieutwardzona	tak	tak	-
14	Sosnowa (064)	333	nieutwardzona	-	tak	-
15	Szkolna (065)	431	MMA	tak	tak	tak
16	Wąska (066)	263	nieutwardzona	-	tak	-
17	Wierzbową (067)	329	nieutwardzona	-	tak	tak
18	Zielona (068)	199	nieutwardzona	-	tak	-
	Radzewice					
1	Konwaliowa	156	nieutwardzona	-	tak	-
2	Długa	694	nieutwardzona	-	tak	-
3	Piaskowa	522	nieutwardzona	-	tak	-
4	Wodna	336	nieutwardzona	-	tak	-
5	Bez Nazwy (na wprost Wodnej w kierunku Konarskie)	1879	nieutwardzona	-	-	-
	Rogalin					
1	Arciszewskiego (072)	219	bruk kamienny	-	tak	-
2	Nowa (074)	1204	nieutwardzona/bruk kamienny	-	tak	-
3	Podleśna (075)	3108	nieutwardzona	-	tak	-
4	Poznańska (076)	176	MMA	-	tak	-
5	Prezydialna (077)	480	nieutwardzona	-	tak	-
6	Szkolna (078)	515	nieutwardzona	tak	tak	-
	Rogalinek					
1	Kościelna (085)	217	BKB/nieutwardzona	tak	tak	tak
2	Krótką (083)	209	nieutwardzona	-	tak	-
3	Podgórna (079)	529	płyty ażurowe	-	tak	-
4	Północna (080)	835	MMA/nieutwardzona	tak	tak	-
5	Sikorskiego (082)	1259	nieutwardzona	tak	tak	-
6	Słoneczna (081)	523	nieutwardzona	-	tak	-
7	Wodna (085)	773	nieutwardzona	-	tak	-
8	Wąska (084)	376	nieutwardzona	-	tak	-
	Sasinowo					
1	Wiosenna (086)	459	nieutwardzona	-	tak	-
	Sowiniec					
1	Droga przez wieś (087)	140	BKB/MMA	-	tak	-
	Sowinki					
1	Droga przez wieś [088]	1559	MMA	tak	tak	tak
	Świątniki					
1	Kórnicka (097)	225	nieutwardzona	-	tak	-
2	Droga bez nazwy (łącznik 1) (098)	83	trylinka	tak	tak	-
3	Droga bez nazwy (łącznik 2) (099)	125	nieutwardzona	-	tak	-

Wiórek						
1	Bankowa (089)	320	nieutwardzona	tak	tak	-
2	Łąkowa ()	646	nieutwardzona	-	tak	-
3	Podleśna (090)	906	nieutwardzona/płyty drogowe	-	tak	-
4	Sosnowa (091)	213	nieutwardzona	-	tak	-
5	Szkolna (092)	601	betonowa kostka brukowa/nieutwardzona	tak	tak	-
6	Wierzbowa (093)	568	nieutwardzona	-	tak	-
Żabinko						
1	Droga bez nazwy (w kierunku Nowinek i Sowinek) (094)	1647	nieutwardzona	tak	tak	-

Zestawienie ulic wewnętrznych na terenie Gminy Mosina:

Miejscowość	nazwa ulicy	długość	nawierzchnia
Mosina			
	Skrajna	362,68	nieutwardzona
	Bruno Schulza	192,18	nieutwardzona
	Iwazzkiewicza	174,86	nieutwardzona
	Boya- Żeleńskiego	223,88	nieutwardzona
	Juliana Tuwima	404,94	nieutwardzona
	Nałkowskiej	335,31	nieutwardzona
	Norwida	169	nieutwardzona
	Staffa	12,51	nieutwardzona
	Brzechwy	577	nieutwardzona
	Gombrowicza	273,77	nieutwardzona
	Porazińskiej	248	nieutwardzona
	Dąbrowskiej	159	nieutwardzona
	Lema	395	nieutwardzona
	Nadleśna (odnoga)	72	nieutwardzona
	Słoneczna	126	nieutwardzona
	Odnoga Strzelecka	75	nieutwardzona
	Głogowa	300	betonowa kostka brukowa
	Odnoga Strzelecka	207	nieutwardzona
	Odnoga Strzelecka	133	nieutwardzona
	Siemiradzkiego	255	nieutwardzona
	Kossaka	73	nieutwardzona
	Gierymskiego	73	nieutwardzona
	Malczewskiego	606	nieutwardzona
	Chelmońskiego	371	nieutwardzona
	Jana Cybisa	301	nieutwardzona
	Nektarowa	312	nieutwardzona
	Bolesława Chrobrego	441	nieutwardzona
	Bolesława Śmiałego	441	nieutwardzona
	Łokietka	139	nieutwardzona
	Batorego	139	nieutwardzona

	Kazimierza Wielkiego	193	nieutwardzona
	Krzywoustego	852	nieutwardzona
	Królowej Jadwigi	290	nieutwardzona
	Odnowiciela	126	nieutwardzona
	Niemcewicz	210	nieutwardzona
	Odnoga Strzelecka	71	nieutwardzona
	Kossaka	297	nieutwardzona
	Wyspiańskiego	290	nieutwardzona
	Gierymskiego	260	nieutwardzona
	Odnoga Rzeczypospolitej	50	nieutwardzona
	Platanowa	279	nieutwardzona
	Gajowa	286	nieutwardzona
	Różańskiego	293	nieutwardzona
	Cedrowa	205	nieutwardzona
	Matejki	315	nieutwardzona
	Obsta	119	nieutwardzona
	Modrzewiowa	108,91	nieutwardzona
	Odnoga Wodna	422	nieutwardzona
	Łącznik Poniatowskiego-Sienkiewicza	80	nieutwardzona
	Harcerska	246	betonowa kostka brukowa
	Łasaka	144	nieutwardzona
	Marusarza	127	nieutwardzona
	Ślusarskiego	144	nieutwardzona
	Marii Konopnickiej	554	nieutwardzona
	Malinowskiego	78	nieutwardzona
	Kusocińskiego	266	nieutwardzona
	Komara	189	nieutwardzona
	Stamma	288	nieutwardzona
	Wagnera	334	nieutwardzona
	Makuszyńskiego	227	nieutwardzona
	Marii Kuncewiczowej	216	nieutwardzona
	Zofii Zapolskiej	100	nieutwardzona
	Szklarskiego	188	nieutwardzona
	Ireny Jurgielewiczowej	969	nieutwardzona
	Marri Kownackiej	252	nieutwardzona
	Janusza Domagalika	55	nieutwardzona
	Kazimiery Hłakowiczówny	362	nieutwardzona
	Aliny i Czesława Centkiewicz	130	nieutwardzona
	Brandysa	212	nieutwardzona
	Fiedlera (dolna)	663	nieutwardzona
	Fredry	468	nieutwardzona
	Łącznik Fiedlera	43	nieutwardzona
	Fiedlera (górna)	120	nieutwardzona
	Cegielniana	296	nieutwardzona
	Glinki	83	nieutwardzona
	Spacerowa	91	MMA
Bolesławiec			

	Polna	261	nieutwardzona
Borkowice			
	Kaczeńcowa	247	nieutwardzona
	Lawendowa	1077	nieutwardzona
	Bajkowa	174	nieutwardzona
	Łubinowa	1303	nieutwardzona
	Makowa	231	nieutwardzona
	Chabrowa	126	nieutwardzona
	Słonecznikowa	229	nieutwardzona
Czapury			
	Młyńska	95	nieutwardzona
	Jodłowa	245	plyty ażurowe
	Świerkowa	147	nieutwardzona
	Bukowa	156	nieutwardzona
	Klonowa	137	cześciowo utwardzona
	Dębowa	597	nieutwardzona
	Leszczynowa	219	nieutwardzona
	Lipowa	218	nieutwardzona
	Leśna	366	BKB
	Wiśniowa	172	BKB
	Gruszkowa	270	nieutwardzona
	Żurawinowa	304	BKB
	Spokojna	545	nieutwardzona
	Polna	314	nieutwardzona
Daszewice			
	Lipowa	264	nieutwardzona
	Kasztanowa	140	nieutwardzona
	Klonowa	225	nieutwardzona
	Jarzębinowa	316	nieutwardzona
	Wierzbowa	630	nieutwardzona
	Jesionowa	83	nieutwardzona
	Łąkowa	65	nieutwardzona
	Zakątek	72	nieutwardzona
	Piaskowa	143	nieutwardzona
	Jesienna	253	nieutwardzona
	Gajowa	317	nieutwardzona
	Szyszkowa	142	nieutwardzona
	Nad Babinką	232	nieutwardzona
	Rogalińska	873	nieutwardzona
	Słoneczna	600	nieutwardzona
	Radosna	133	nieutwardzona
	Pogodna	583	nieutwardzona
	Wąwóz	1250	nieutwardzona
	Szkołna	95	nieutwardzona
	odnoga ul. Poznańskiej	113	nieutwardzona
Drużyna			
	Choinkowa	269	nieutwardzona

	Zacisze	100	nieutwardzona
	Jodłowa	187	nieutwardzona
	Pod Lasem	274	nieutwardzona
	Cicha	279	nieutwardzona
	Krańcowa	483	nieutwardzona
	Wspólna	217	nieutwardzona
	Widokowa	275	nieutwardzona
	Spokojna	109	nieutwardzona
	Wierzbowa	581	nieutwardzona
	Krótka	38	nieutwardzona
	Jesionowa	238	nieutwardzona
Dymaczewo Nowe			
	Łódzka (odnoga)	203	nieutwardzona
	Pod Topolami	1449	nieutwardzona
	Pogodna	591	nieutwardzona
	Szczęśliwa	155	nieutwardzona
	Radosna	141	nieutwardzona
	Jana Kasprowicza	988	nieutwardzona
	Miętowa	454	nieutwardzona
	Skrzypowa	311	nieutwardzona
	Kocankowa	98	nieutwardzona
	Wrotyczowa	217	nieutwardzona
	Rumiankowa	247	nieutwardzona
	Piołunowa	191	nieutwardzona
Dymaczewo Stare			
	Nad Stawem	319	nieutwardzona
	Ognikowa	129	nieutwardzona
	Leśna	548	nieutwardzona
	Dereniowa	86	nieutwardzona
	Brzozowa	396	nieutwardzona
	Dębowa	231	nieutwardzona
	Sosnowa	212	nieutwardzona
	Wczasowa	740	nieutwardzona
	Podgórna	121	nieutwardzona
Krosinko			
	Kociołek	399	nieutwardzona
	Różana	114	nieutwardzona
	Górecka	155	nieutwardzona
	Skrzynka	401	nieutwardzona
	Parkowa	143	nieutwardzona
	Wodzieczi	159	nieutwardzona
	Zamojskiego	194	nieutwardzona
	Piaskowa	365	nieutwardzona
	Malinowa	211	nieutwardzona
	Grzybowa	190	nieutwardzona
	Borowikowa	78	nieutwardzona
	Kozakowa	78	nieutwardzona
	Warzywna	92	nieutwardzona

	Cicha	73	nieutwardzona
	Nad Potokiem	484	nieutwardzona
	Wiosenna	125	nieutwardzona
	Wiejska (odnoga)	105	nieutwardzona
	Czeremchowa	219	nieutwardzona
	Orzechowa	561	nieutwardzona
	Magnoliowa	197	nieutwardzona
Krosno			
	Miodowa	468	BKB/ nieutwardzona
	Olszynkowa	363	BKB
	Polna odnoga	50	nieutwardzona
	Polna odnoga	50	nieutwardzona
	Tylna	413	nieutwardzona
	Żwirowa	551	nieutwardzona
	Tęczowa	126	nieutwardzona
	Wiosenna	278	nieutwardzona
	Kamienna	225	nieutwardzona
	Jesienna	278	nieutwardzona
	Rzemieślnicza	334	nieutwardzona
	Pogodna	1144	nieutwardzona
Mieczewo			
	ul. Łąkowa	2370	nieutwardzona
	Podgórna	108	nieutwardzona
	Świerkowa	204	nieutwardzona
	Modrzewiowa	133	nieutwardzona
	Bożymęczna	450	nieutwardzona
	Grzybowa	532	nieutwardzona
	Wierzbowa	235	nieutwardzona
	Lipowa	198	nieutwardzona
	Słoneczna	425	nieutwardzona
	Tęczowa	103	nieutwardzona
	Pogodna	564	nieutwardzona
	Wichrowa	267	nieutwardzona
Nowinki			
	Klonowa	286	nieutwardzona
	Rolna	202	nieutwardzona
	Polna	738	nieutwardzona
	Żbożowa	431	nieutwardzona
Pecna			
	Makowa	633	nieutwardzona
	Strażacka	185	nieutwardzona
	Powstańców Wlkp	542	nieutwardzona
	Spokojna	285	nieutwardzona
	Polna	709	nieutwardzona
	Topolowa	461	nieutwardzona
Radzewice			
	Kalinowa	11934	nieutwardzona

	Łąkowa	83	nieutwardzona
	Wodna (odnoga)	143	nieutwardzona
	Podleśna	517	nieutwardzona
	Piaskowa	264	nieutwardzona
	Sportowa	475	nieutwardzona
	Wiśniowa	801	nieutwardzona
	Ogrodowa	339	nieutwardzona
	Zielona	140	nieutwardzona
Rogalin			
	Arciszewskiego	475	nieutwardzona
	Odnoga Szkolnej	75	nieutwardzona
	Prezydialna	993	nieutwardzona
	Dębowa	1034	nieutwardzona
	Bukowa	447	nieutwardzona
	Akacyjowa	398	nieutwardzona
	Klonowa	262	nieutwardzona
	Kosynierów (razem z odnogami i łącznikiem ze Szkolną)	1106	nieutwardzona
	Przedłużenie Poznańskiej	1156	nieutwardzona
	Sopokojna	858	nieutwardzona
Rogalinek			
	Wodna	72	nieutwardzona
	Wodna	79	nieutwardzona
	Ogrodowa	696	nieutwardzona
	Spokojna	97	nieutwardzona
	Fiedlera	328	nieutwardzona
	Świerkowa	530	nieutwardzona
	Sosnowa	125	nieutwardzona
	Bukowa	472	nieutwardzona
	Poznańska	163	nieutwardzona
	Kostrzewskiego	279	nieutwardzona
	Kręta	439	nieutwardzona
	Piaskowa	190	nieutwardzona
	Polna	125	nieutwardzona
	Akacyjowa	177	nieutwardzona
	Powozowa	381	nieutwardzona
Sasinowo			
	Podróżników	180	nieutwardzona
	Leśna	590	nieutwardzona
	Jesienna	38	nieutwardzona
Sowinki			
	Miętowa	1016	nieutwardzona
	Makowa	345	nieutwardzona
	Nad lasem	1734	nieutwardzona
Świątniki			
	ul. Akacyjowa	132	nieutwardzona
Wiórek			
	Makowa	299	nieutwardzona

	Działkowa	459	nieutwardzona
	Bankowa (odoga)	68	nieutwardzona
	Podleśna	123	nieutwardzona
	Szkolna	60	nieutwardzona

Zestawienie obiektów inżynierskich (mosty i duże przepusty) na terenie gminy Mosina (zarządzane przez Gminę Mosina)

Lp.	ulica/ droga	miejsowość	rodzaj obiektu	przeszkoda	długość [m] lub ilość otworów	rodzaj konstrukcji
1	ul. Kościuszki/ Targowisko Miejskie	Mosina	kładka dla pieszych	Kanał Mosiński	31	stal
2	ul. Niezlomnych	Mosina	most	Kanał Mosiński	21,19	żelbet
3	ul. Lipowa	Krosinko	most	Kanał Mosiński	24	żelbet
4	ul. Lipowa	Krosinko	przepust	Samica	3 otwory (160cm)	Żelbet
5	Piotrowska	Daszewice	most	Głuszynka	15,8	Stal
6	droga przez wieś	Baranówko	przepust	kanał Szymanowo-Grzybno	2 otwory	Żelbet
7	droga przez wieś	Bolesławiec	most	Kanał Mosiński	26,7	Żelbet
8	ul. DługaStrategia	Radzewice	przepust	bez nazwy	8,1	Żelbet
9	ul. Wierzbowa	Krosinko	przepust	Samica	10,8	Żelbet
10	ul. Mostowa (droga powiatowa)	Mosina	most	Kanał Mosiński	32	Żelbet

2) MIESZKANIA KOMUNALNE I POZOSTAŁE ZASOBY NIERUCHOMOŚCI GMINNYCH

Program gospodarowania mieszkaniowym zasobem gminy

W roku 2019 został opracowany i przyjęty Wieloletni Program Gospodarowania Mieszkaniowym Zasobem Gminy Mosina na kolejne lata, został przyjęty przez Radę Miejską w Mosinie Uchwałą Nr XX/143/19 z dnia 20 grudnia 2019 r. w sprawie uchwalenia wieloletniego programu gospodarowania mieszkaniowym zasobem gminy Mosina.

Realizując obowiązki gminy wynikające z obowiązujących przepisów prawa, podejmowane są działania zmierzające do tworzenia warunków do zaspakajania potrzeb mieszkaniowych członków wspólnoty samorządowej.

Gmina Mosina utrzymywała swój zasób mieszkaniowy na takim poziomie, aby umożliwić tworzenie warunków do zaspakajania potrzeb mieszkaniowych członków wspólnoty samorządowej, przeznaczając lokale mieszkalne dla osób ubiegających się o najem z zasobu Gminy, które spełniają kryteria określone w uchwale dotyczącej zasad wynajmowania lokali wchodzących w skład mieszkaniowego zasobu Gminy Mosina albo oczekujących na dostarczenie

lokalu w oparciu o prawomocny wyrok sądu. W miarę potrzeb i obowiązków wynikających z ustaw przeprowadzono remonty w lokalach i budynkach mieszkalnych.

W roku 2019 Gmina Mosina pozyskała do swojego zasobu dwa lokale mieszkalne poprzez wynajem od Mosińskiego Towarzystwa Budownictwa Społecznego Sp. z o.o.

W okresie 2014-2019 Gmina Mosina nie dokonywała sprzedaży lokali mieszkalnych wchodzących w skład mieszkaniowego zasobu Gminy Mosina.

W latach 2016-2019 Gmina Mosina pozyskała natomiast do swojego mieszkaniowego zasobu 11 lokali w drodze najmu od podmiotów zewnętrznych (5 lokale z Mosińskiego Towarzystwa Budownictwa Społecznego Sp. z o.o. oraz 6 lokali z Wielkopolskiego Parku Narodowego).

Wg stanu na dzień 31 grudnia 2019 r. toczyło się 5 postępowań sądowych w sprawach o eksmisję z lokali mieszkalnych i socjalnych. Główną przyczyną postępowań eksmisyjnych są znaczne zaległości lokatorów w opłatach z tytułu czynszu.

Liczba budynków należących do gminy według funkcji

NAZWA MIEJSCOWOŚCI	ILOŚĆ LOKALI
Lokale mieszkalne	
Mosina	130
Krosno	22
Pecna	2
Rogalin	2
Rogalinek	1
Wiórek	5
Dymaczewo Stare	1
Mieczewo	1
Jeziory	6
Krosinko	2
Nowinki	1
Czapury	1
Lokale użytkowe	
Mosina	14
Pecna	8
Rogalinek	2
Sowinki	1
Czapury	2
Wiórek	1

Na dzień 31 grudnia 2019 r. Gmina Mosina w swoim zasobie posiadała 174 lokale mieszkalne. Ponadto Gmina Mosina posiada 28 lokali użytkowych.

Dochody i wydatki związane z gospodarką nieruchomościami

W 2019 roku dochody z tytułu czynszu za najem lokali pozostających w zasobie nieruchomości

gminnych a administrowanych przez „Zakład Usług Komunalnych” Sp. z o.o. w Mosinie wyniosły 417 819,87 zł. Zadłużenie z tytułu należności czynszowych na dzień 31 grudnia 2019 r. wyniosło 119 403,25 zł (w tym 80 337,49 zł zabezpieczone nakazami zapłaty) oraz z tytułu dostaw mediów 191 883,04 zł (w tym 155 085,10 zł zabezpieczone nakazami zapłaty).

Za zarządzanie nieruchomościami Gmina Mosina poniosła zapłaciła Zakładowi Usług Komunalnych Sp. z o.o. w Mosinie w 2019 r. kwotę 533 103,04 zł.

Polityka czynszowa

W roku 2019 nie zmieniano wysokości czynszu w lokalach wchodzących w skład mieszkaniowego zasobu Gminy Mosina. Wieloletni Program Gospodarowania Mieszkaniowym Zasobem Gminy Mosina na lata 2020 – 2024 zakłada natomiast znaczną podwyższenie czynszu w lokalach mieszkalnych (tj. stawkę bazową).

Na powyższe mają wpływ rosnące koszty utrzymania mieszkaniowego zasobu Gminy na które składają się m.in. koszty zarządzania i administracji zasobem oraz koszty koniecznych remontów.

Stan techniczny budynków będących własnością Gminy Mosina

Lp.	Adres nieruchomości	Ocena stanu technicznego	Prace do wykonania
1.	Mosina Poznańska 18	Stan budynku niedostateczny	Pokrycie dachowe do wymiany. Balkony, elewacja do kapitalnego remontu. Wymiana stolarki zewnętrznej. Remont klatki schodowej i ścian wewnętrznych. Instalacja elektryczna częściowo do wymiany.
2.	Mosina Krotowskiego 11	Stan dobry	Przewody kominowe do remontu
3.	Mosina Krotowskiego 16 pałac	Stan budynku niedostateczny	Budynek do kapitalnego remontu
4.	Mosina Krotowskiego 16 b	Do rozbiórki	
5.	Mosina Krotowskiego 16 c	Stan dobry	
6.	Mosina Krotowskiego 16 d	Stan budynku dostateczny	Do wykonania konserwacja dachu i stolarki zewnętrznej, uzupełnienie odpadających tynków
7.	Mosina Leśna 31	Stan budynku dobry	Dach do kapitalnego remontu, remont kominów
8.	Mosina Mickiewicza 1	Stan budynku dobry	
9.	Mosina Pożegowska 9	Stan budynku dostateczny	Do kapitalnego remontu ciąg komunikacyjny zewnętrzny oraz balkonów. Wykonanie wentylacji nawiewno – wywiewnej w części lokali Konserwacja pokrycia dachowego.
10.	Mosina Pożegowska 10a	Stan budynku dobry	Uzupełnienie ubytki tynku ścian zewnętrznych. Przemurowanie kominów. Konserwacja dachu Wymiana stolarki zewnętrznej.

			Wykonanie wentylacji w części lokali
11.	Mosina Pożegowska 10	Stan budynku dobry	
12.	Mosina Pożegowska 11	Stan budynku dobry	Remont rozwarstwionych murów. Rozbiórka pomieszczeń gospodarczych.
13.	Mosina Pożegowska 12	Stan budynku dobry	Korony kominowe do remontu, naprawa dachu, izolacja fundamentów Wykonanie wentylacji
14.	Mosina Pożegowska 17	Stan budynku dobry	Naprawa dachu i kominów, remont rozwarstwionych murów. Remont pomieszczeń gospodarczych. Wykonanie wentylacji.
15.	Mosina Fidlera 3	Stan budynku dobry	Wykonanie nowego pokrycia dachowego. Wykonanie wentylacji, korony kominowe do remontu.
16.	Mosina Pożegowska 3		
17.	Mosina Pożegowska 3 a	Stan budynku dostateczny	Remont przewodów kominowych. Wymiana rynien i rur spustowych, naprawa dachu.
18.	Mosina Pożegowska 3 b	Stan budynku nieodstateczny	Do rozbiórki
19.	Mosina Dworcowa 3a	Stan budynku dobry	Remont klatki schodowej i ścian wewnętrznych
20.	Mosina Śremska 14	Stan budynku średni	Remont pokrycia dachowego. Kapitałny remont balkonu, tarasu i elewacji Wykonanie wentylacji kotłowni i łazienek.
21.	Mosina Sowiniecka 6c	Stan budynku dobry	Remont cokołu budynku. Wykonanie wentylacji
22.	Mosina Sowiniecka 75	Stan budynku dobry	
23.	Mosina Krotowskiego 16	Stan budynku dobry	Remont elewacji, konserwacja pokrycia dachowego. Wykonanie wentylacji pomieszczeń.
24.	Borkowice 25	Stan budynku dobry	Brak wentylacji wywiewnej pomieszczenia kuchni Remont poddasza.
25.	Rogalinek Kościelna 3	Stan budynku średni	Ocieplić i wyprowadzić ponad dach wentylację. Remont instalacji elektrycznej świetlicy i przedszkola. Remont dachu. Budynek przeznaczony do remontu.
26.	Krosinko Wiejska 45	Stan budynku nieodstateczny	Do rozbiórki lub kapitalnego remontu
27.	Dymaczewo Stare Podgórną 10	Stan budynku dobry	Wentylacja wywiewna pomieszczenia kuchennego
28.	Pecna Główna 18	Stan budynku dostateczny	Remont klatki schodowej i ścian wewnętrznych, rynien i rur spustowych
29.	Krosno Główna 25a	Stan budynku dostateczny	Naprawa pokrycia dachowego. Brak wentylacji nawiewnej do kotłowni.
30.	Krosno Główna 25b	Stan budynku dobry	Naprawa dachu i opierzenia.
31.	Rogalin Szkolna 1	Stan budynku średni	Budynek przeznaczony do rozbiórki

32.	Mieczewo Szeroka 4	Stan budynku nieдостateczny	Kapitałny remont budynku lub rozbiórka
33.	Mieczewo Szeroka 3	Stan budynku dobry	
34.	Czapury Poznańska 78	Stan budynku dostateczny	
35.	Wiórek Szkolna 11	Stan budynku dobry	Wykonanie wentylacji grawitacyjnej
36.	Daszewice Piotrowska 5	Stan budynku dobry	
37.	Nowinki Powstańców Wlkp. 17	Stan budynku dobry	
38.	Dymaczewo Nowe Witosa 11	Stan budynku dobry	
39.	Krajkowo 24	Stan budynku dobry	
40.	Krosinko Wiejska 47a	Stan budynku dobry	
41.	Radzewice Długa 17	Stan budynku dobry	Remont instalacji elektrycznej
42.	Sowinki 1c	Stan budynku dostateczny	Przeznaczony do remontu i rozbudowy
43.	Świątniki Kórnicka 8a	Stan budynku dobry	
44.	Wiórek Podleśna 12	Stan budynku dobry	
45.	Żabinko 33	Stan budynku dobry	
46.	Śremska 87	Stan budynku dobry	Naprawa dachu
47.	Czapury Poznańska 78/80	Stan budynku dobry	
48.	Pecna Główna 50	Stan budynku dobry	Remont komina, wykonanie wentylacji,
49.	Mosina Dworcowa 3	Stan budynku dobry	Przygotowany do remontu.
50.	Krosno Piaskowa 6	Stan budynku dobry	
51.	Mosina Wawrzyniaka 1	Stan budynku nieдостateczny	Do rozbiórki bądź kapitalnego remontu
52.	Mosina Wiosny Ludów 5	Stan budynku dobry	
53.	Czapury Poznańska 76	Stan budynku dobry	

Na dzień 31 grudnia 2019 r. Gmina Mosina miała opracowany i zatwierdzony zarządzeniem Burmistrza Gminy Mosina nr GG.0050.113.2019 z dnia 2 lipca 2019 r. *Plan wykorzystania zasobu nieruchomości Gminy Mosina na lata 2019-2021*. Opracowanie to zawiera określenie podstawy prawnej opracowania planu wykorzystania zasobu, zestawienie powierzchni nieruchomości zasobu oraz nieruchomości oddanych w użytkowanie wieczyste, prognozę wykorzystania nieruchomości zasobu oraz program zagospodarowania nieruchomości zasobu.

Na dzień 31 grudnia 2019 r. Gmina Mosina była właścicielem gruntów o łącznej powierzchni 641,1895 hektarów. Powierzchnia nieruchomości będących własnością Gminy Mosina, ale oddanych w użytkowanie wieczyste wyniosła 349,3632 hektarów, z czego aż 325,3858 hektarów oddano w użytkowanie wieczyste osobie prawnej – AQUANET S.A z siedziba w Poznaniu. Wpływy z tytułu opłat za użytkowanie wieczyste wyniosły około 830 tys. złotych. Ponadto Gmina Mosina udostępniła w formie dzierżawy z swego zasobu powierzchnię ponad 170 hektarów na cele upraw rolnych. Dzierżawcami wyłanianymi w drodze przetargu ustnego ograniczonego są rolnicy indywidualni z terenu Gminy Mosina. Umowy zawierane są długoterminowo (5 lat) w celu zapewnienia dzierżawcom możliwości prowadzenia gospodarki rolnej zgodnej z zasadami tzw. dobrej kultury rolnej.

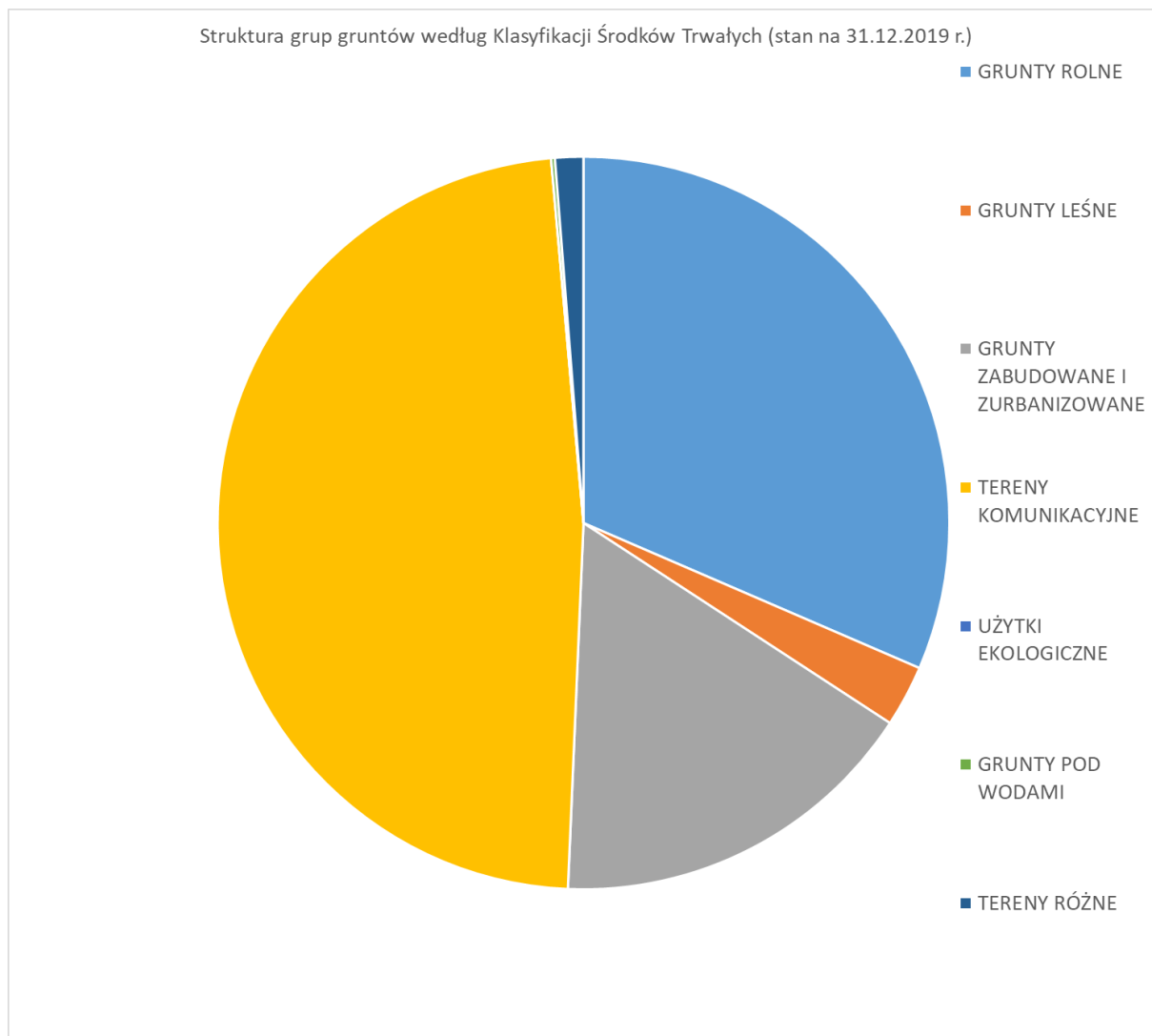

Gmina Mosina dokonała w 2019 r. dziewięciu transakcji sprzedaży nieruchomości gruntowych za kwotę około 1,3 mln złotych. Ponadto dokonano szeregu transakcji nabycia nieruchomości do zasobu gminnego oraz regulacji stanów prawnych gruntów, gdzie uzyskano stosowane decyzje

Wojewody Wielkopolskiego w zakresie stwierdzenia przejścia na własność Gminy Mosina. Zestawienie zmian w opisanym zakresie zawierają poniższe tabele.

Sprzedaż gruntów gminnych w roku 2019.					
Lp.	Obręb	Działka	Grupa wg klasyfikacji KŚT	Powierzchnia (m2)	Cena brutto (zł)
1.	Mosina	237/28	GRUNTY ZABUDOWANE I ZURBANIZOWANE	156	49 815,00
2.	Krosinko	149/12, 151/2	GRUNTY ZABUDOWANE I ZURBANIZOWANE	1473	247 230,00
3.	Dymaczewo Stare	45/5	GRUNTY ZABUDOWANE I ZURBANIZOWANE	790	73 308,00
4.	Pecna	234	GRUNTY ZABUDOWANE I ZURBANIZOWANE	4100	244 770,00
5.	Mosina	237/81	GRUNTY ZABUDOWANE I ZURBANIZOWANE	74	2 800,28
6.	Mosina	512/1, 510/7, 511/4	GRUNTY ZABUDOWANE I ZURBANIZOWANE	1 442	223 860,00
7.	Krosno	132/5	GRUNTY ZABUDOWANE I ZURBANIZOWANE	65	9 421,80
8.	Mosina	3260	GRUNTY ZABUDOWANE I ZURBANIZOWANE	46	9 421,80
9.	Mosina	2767/16	GRUNTY ZABUDOWANE I ZURBANIZOWANE	2 827	444 030,00
SUMA:				10 973	1 304 656,88

Grunty nabyte odpłatnie i nieodpłatnie w drodze umów cywilno-prawnych lub decyzji administracyjnych w roku 2019.					
Lp.	Miejscowość	Nr działki	Grupa wg klasyfikacji KŚT	Pow. (m2)	Cena wykupu (zł)
1.	Pecna	132/18, 132/24*	TERENY KOMUNIKACYJNE	788	2 844,00
2.	Pecna	132/18, 132/24*	TERENY KOMUNIKACYJNE	j.w.	888,75
3.	Pecna	132/18, 132/24*	TERENY KOMUNIKACYJNE	j.w.	5 154,75
4.	Pecna	132/18, 132/24*	TERENY KOMUNIKACYJNE	j.w.	711,00
5.	Mosina	2696/11, 2696/20, 2696/29, 2696/38	TERENY KOMUNIKACYJNE	3889	59 039,40
6.	Mosina	1824/5*	TERENY KOMUNIKACYJNE	161	4 830,00
7.	Rogalinek	252/4	GRUNTY ZABUDOWANE I ZURBANIZOWANE	622	-
8.	Nowinki	181/7, 181/9, 181/13, 181/24	TERENY KOMUNIKACYJNE	3516	-

9.	Mosina	1731/1, 1732/1	TERENY KOMUNIKACYJNE	298	30 932,00
10.	Mosina	1824/5*	TERENY KOMUNIKACYJNE	j.w.	4 830,00
11.	Mosina	2580/9	TERENY KOMUNIKACYJNE	270	17 123,44
12.	Pecna	132/18, 132/24*	TERENY KOMUNIKACYJNE	j.w.	888,75
13.	Rogalinek	573/14	TERENY KOMUNIKACYJNE	1131	40 000,00
			Suma:	10675	167 242,09

*udział ułamkowy w prawie własności

Grunty nabyte nieodpłatnie w roku 2019 w drodze decyzji administracyjnych Wojewody Wielkopolskiego				
Lp.	Nr działki	Obręb	Grupa wg klasyfikacji KŚT	Powierzchnia (m2)
1.	729	Mosina	TERENY KOMUNIKACYJNE	3980
2.	1642/11	Mosina	TERENY KOMUNIKACYJNE	194
3.	2132/1	Mosina	TERENY KOMUNIKACYJNE	1701
4.	116/11	Krosinko	TERENY KOMUNIKACYJNE	500
5.	116/6, 117/4	Krosinko	TERENY KOMUNIKACYJNE	900
6.	1935/2	Mosina	TERENY KOMUNIKACYJNE	275
7.	150/6	Pecna	TERENY KOMUNIKACYJNE	203
8.	1936/6	Mosina	TERENY KOMUNIKACYJNE	130
9.	366	Nowinki	TERENY KOMUNIKACYJNE	5000
10.	382	Nowinki	TERENY KOMUNIKACYJNE	1800
11.	58/3	Rogalin	TERENY KOMUNIKACYJNE	12200
12.	169/8	Wiórek	TERENY KOMUNIKACYJNE	12
13.	197	Pecna	TERENY KOMUNIKACYJNE	500
14.	2451/1	Mosina	TERENY KOMUNIKACYJNE	21
			Suma:	26883

3) OŚWIETLENIE

Oświetlenie będące własnością Gminy Mosina:

- liczba słupów – 1307,
- liczba oprav – 1493.

Oświetlenie będące we władaniu ENEA Oświetlenie:

- liczba słupów – 2567,
- liczba oprav – 2606.

2. USŁUGI

1) TRANSPORT PUBLICZNY

Wydatki na transport w przeliczeniu na 1 mieszkańca Gminy				
Rok		Suma umów na transport	Liczba mieszkańców Gminy Mosina	Wydatki w przeliczeniu na 1 mieszkańca
2019	Linia: 691, 692, 693, 694, 698, 699	1 390 904,57 zł	32452	42,86 zł
2019	ZTM	1 081 647,63 zł	32452	33,33 zł
2019	PKS	30 500,00 zł	32452	0,94 zł
RAZEM:		2 503 052,20 zł	32452	77,13 zł

Linie na terenie Gminy Mosina obsługiwane przez pojazdy ZTM w Poznaniu:

- **527** Kamionki – Daszewice – Babki – Czapury – Wiórek – Czapury – Rydzowa – Starołęka
- **651** Mosina Dworzec Kolejowy – Puszczykowo – Łęczycza – Luboń – Dębiec

Linie na terenie Gminy Mosina obsługiwane przez Przedsiębiorstwo Usług Komunalnych:

- **691** – Mosina – Krosno – Drużyna – Borkowice
- **692** – Mosina – Ludwikowo – Dymaczewo Stare – Dymaczewo Nowe
- **693** – Mosina – Sowiniec – Baranowo – Krajkowo – Sowinki – Mosina
- **694** – Dworzec – Leszczyńska – Leśna – Krosińska – Śremska – Dworzec
- **698** – Mosina – Rogalinek – Wiórek – Świątniki
- **699** – Mosina – Puszczykowo – Rogalinek – Sasinowo – Wiórek – Świątniki – Radzewice – Mieczewo – Kórnik
- **671** - Mosina Dworzec Kolejowy – Jeziory, Parking WPN – Mosina Dworzec Kolejowy – Rogalin – Świątniki – Mosina Dworzec Kolejowy (Linia weekendowa + święta 2019 r.)

Długości linii komunikacji gminnej w kilometrach:

- linia 691 – ok. 17 km,
- linia 692 – ok. 23 km,
- linia 693 – ok. 22 km,
- linia 694 – ok. 7 km,
- linia 698 – ok. 33 km,
- linia 699 – ok. 75 km,
- linia 671 – ok. 33 km.

Wykaz wiat przystankowych:

RAZEM: 53

Linia 691 Mosina – Krosno – Borkowice

1. Mosina Dworzec PKP, ul. Dworcowa x2
2. Borkowice – pętla
3. Krosno, szkoła – powrót

Linia 692 Mosina – Ludwikowo Szpital – Dymaczewo Stare – Dymaczewo Nowe

1. Mosina, ul. Jeziorna
2. Krosinko, ul. Ludwikowska – powrót
3. Krosinko – droga 431
4. Dymaczewo Stare, ul. Bajera
5. Dymaczewo Nowe, Klub
6. Krosinko – droga 431 - powrót

Linia 693 Mosina – Sowiniec – Baranowo – Krajkowo – Sowinki – Mosina

1. Sowiniec
2. Baranowo
3. Krajkowo II
4. Krajkowo I – powrót
5. Baranowo – powrót
6. Sowinki -powrót

Linia 694 Mosina D.K – Leszczyńska – Leśna – Krosińska – Śremska – Mosina. D.K

1. Mosina, ul. Śremska/ ul. Jasna

Linia 698 Mosina – Rogalinek – Wiórek – Rogalin – Świątniki

1. Mosina Rzeczypospolitej Mosińskiej (4 przystanki) x4
2. Rogalinek
3. Sasinowo
4. Wiórek, pętla
5. Sasinowo – powrót
6. Rogalinek
7. Świątniki I
8. Rogalin – powrót
9. Rogalinek – powrót

Linia 699 Mosina – Puszczykowo – Rogalinek – Sasinowo – Wiórek – Świątniki – Radzewice – Mieczewo – Kórnik

1. Mosina, Czarnokurz
2. Świątniki III
3. Radzewice I
4. Radzewice II
5. Świątniki II – powrót
6. Mieczewo

Nowinki, Drużyna, Pecna, Wiórek, Czapury, Babki

1. Nowinki, ul. Powstańców Wielkopolskich (kierunek Pecna)
2. Nowinki, ul. Dębowa (kierunek Pecna)
3. Nowinki (kier. Mosina)
4. Drużyna przejazd PKP – kier. Mosina
5. Daszewice Piotrowska – kier. Czapury
6. Daszewice Leśna – kier. Czapury
7. Babki Jednostka Wojskowa – kier. Czapury
8. Babki Ośrodek Zdrowia – kier. Czapury
9. Babki – kier. Czapury
10. Czapury (koło sklepu Żabka) – kier. Wiórek
11. Babki ośrodek zdrowia (kier. Daszewice)
12. Daszewice, Pętla (kier. Kamionki)
13. Czapury, stacja energetyczna kier. Poznań
14. Czapury, ul. Leśna (kier. Poznań)
15. Czapury, Głuszynka (kier. Poznań)
16. Czapury, ul. Dębowa (kier. Poznań)
17. Czapury Szkoła (kier. Mosina)
18. Czapury Szkoła (kier. Poznań)

Schematy linii komunikacyjnych

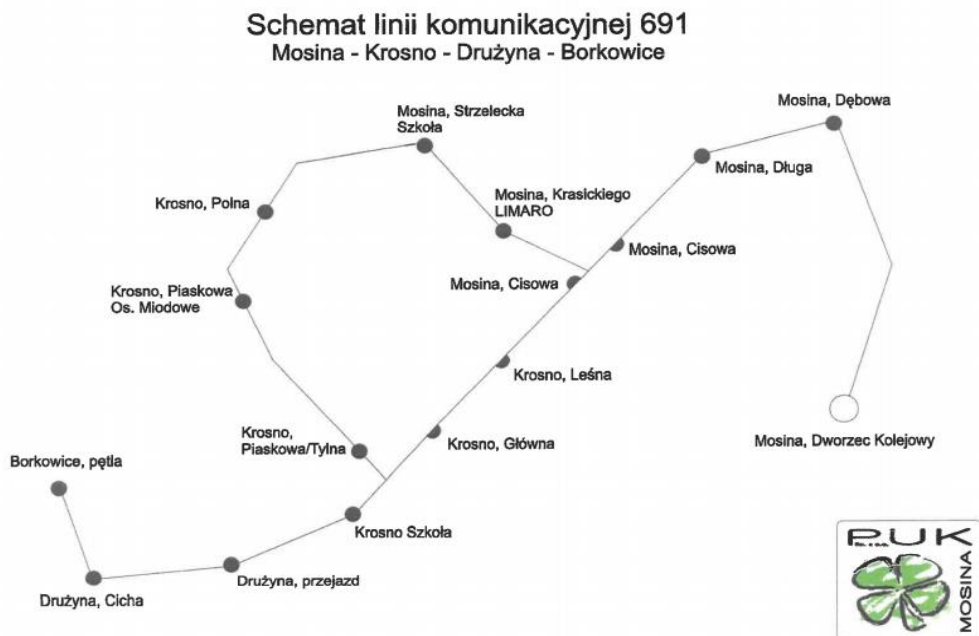

Schemat linii komunikacyjnej 692 Mosina - Krosinko - Ludwikowo szpital - Dymaczewo Stare - Dymaczewo Nowe

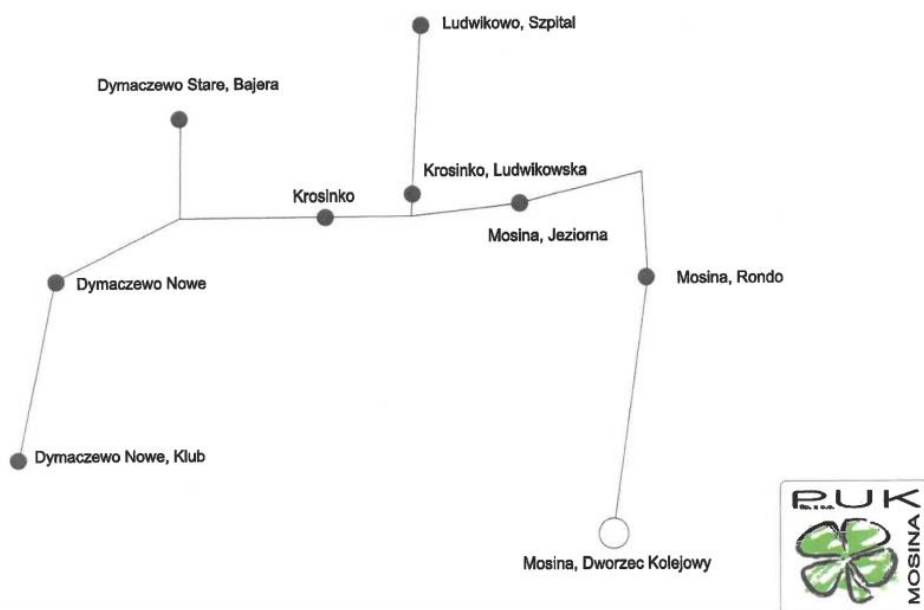

Schemat linii komunikacyjnej 693 Mosina - Sowiniec - Baranowo - Krajkowo - Sowinki

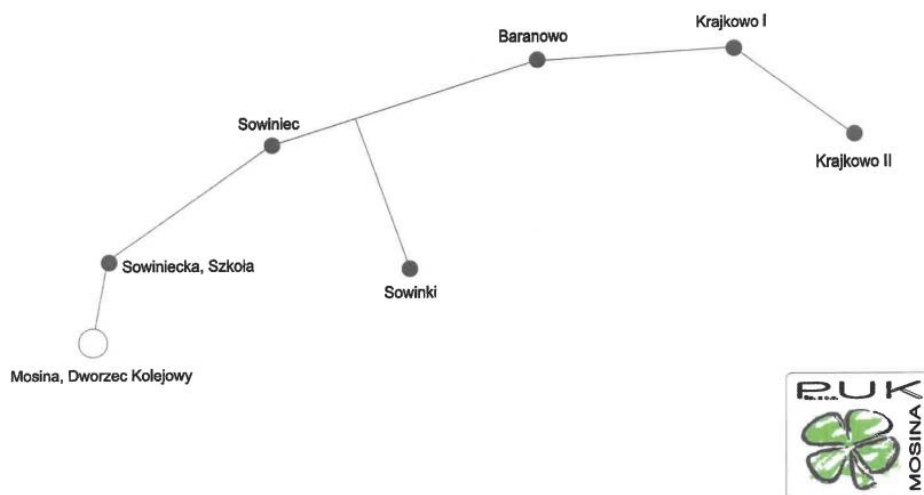

Schemat linii komunikacyjnej 698
 Mosina - Rogalinek - Sasinowo - Wiórek - Rogalin - Świątniki

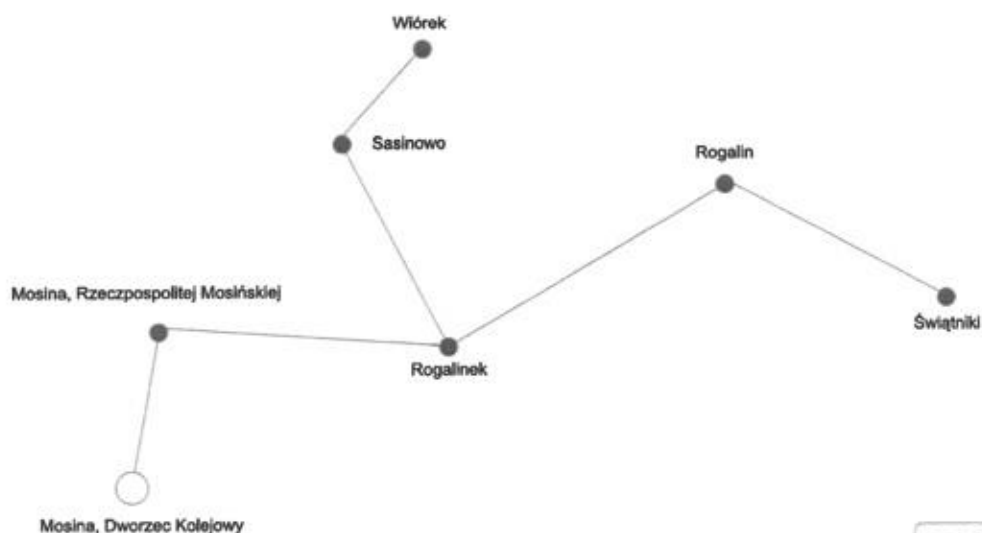

Schemat linii komunikacyjnej 699
 Mosina - Rogalinek - Sasinowo - Wiórek - Rogalin - Świątniki - Radzewice - Mieczewo - Kórnik

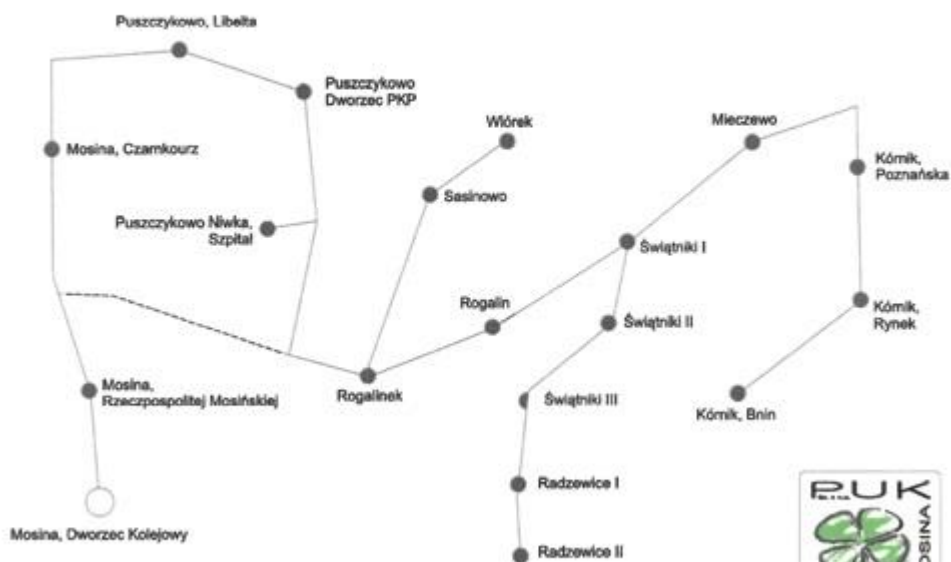

2) KULTURA

Mosiński Ośrodek Kultury

Strategia i założenia działalności:

Mosiński Ośrodek Kultury jako samorządowa instytucja kultury umożliwia mieszkańcom Gminy Mosina uczestnictwo w kulturze oraz wpływa na aktywność kulturową. Rozumiemy kulturę jako dźwignię uruchamiającą ważne procesy społeczne i gospodarcze. Uczestnictwo w kulturze polega na refleksyjnym korzystaniu z przygotowanej oferty. Aktywność kulturowa powinna wpływać na powstawanie nowej i poszerzania istniejącej oferty kulturalnej.

Ośrodek przygotował w roku 2019 wiele ważnych wydarzeń, które wynikają z zadań statutowych oraz propozycji przygotowanych przez mieszkańców i poszczególnych pracowników merytorycznych Ośrodka. Całość oparta była na wiodących w poprzednich latach formach z znaczącym oddziaływaniem społecznym oraz posiadających walory edukacyjne. Ważną rolę odegrały nowe przedsięwzięcia charakteryzujące się innowacyjnością oraz pozwalające na zastosowanie nowoczesnych form przekazu.

Główne zadania kierunkowe Mosińskiego Ośrodka Kultury wyznaczone do realizacji celów statutowych w roku 2019:

- hasło przewodnie działań i zamierzeń kulturalnych - „Kultura jest kultem wartości”;
- promowanie dziedzictwa kulturowego jako ważnego czynnika zachęcającego do uczestnictwa w obchodach znaczących wydarzeń historycznych (w tym 80. rocznica wydarzeń z 20 października 1939 r.) oraz postrzeganie wartości wynikających z obcowania z kulturą;
- kultywowanie pamięci o zasłużonych dla gminy postaciach, miejscach i wydarzeniach historycznych, ochrona i popularyzowanie tradycji historyczno-kulturalnych Mosiny i jej mieszkańców;
- wpływanie na poprawę jakości przestrzeni publicznej poprzez działania integrujące społeczność lokalną i wzbogacające życie kulturalne poszczególnych sołectw gminy;
- realizacja projektów z zakresu edukacji kulturalnej z zastosowaniem form i metod, adekwatnych do potrzeb różnych grup odbiorców, zwiększających ich aktywność kulturalną i podnoszących kompetencje kulturowe (budujące przekonanie, że kultura to nieodzowny element codziennego życia);
- realizacja wydarzeń (koncerty, warsztaty, wystawy, działania edukacyjne i społeczne) mające na celu „kulturalną rewitalizację” Gminy Mosina, przede wszystkim poprzez czynne angażowanie i integrowanie lokalnych społeczności (budowanie poczucia przynależności, współodpowiedzialności i solidarności);
- stałe promowanie znaczenia działań kulturalnych, dbałości o dziedzictwo i zwiększanie dostępu dla większej liczby odbiorców.

Wykaz najważniejszych wydarzeń przygotowanych przez Mosiński Ośrodek Kultury w roku 2019 (układ chronologiczny):

1. 7 stycznia – projekt Nowe Horyzonty Edukacji Filmowej – projekcja filmu edukacyjnego – 402 widzów /dwa seanse/ - częściowa odpłatność.
2. 9 stycznia - Gala Noworoczna z udziałem Agnieszki Wawrzyniak, Mirosława Niewiadomskiego, Bartosza Kuczyka oraz pary baletowej Mariny Ostapei i Marcina Rolczyńskiego – koncert operetkowy w udziale 230 widzów – koncert biletowany.
3. 13 stycznia– Finał Wielkiej Orkiestry Świątecznej Pomocy w Mosinie – cykl form z udziałem zespołów i wykonawców z Gminy Mosina, licytacje, zbiórka publiczna z udziałem wolontariuszy – około 1500 widzów prezentacji estradowych.
4. 14 – 26 stycznia – cykl form edukacji kulturalnej w ramach Akcji Zima w Gminie Mosina. Udział około 1150 uczestników różnych wydarzeń kulturalnych.
5. 17 stycznia– wernisaż wystawy „Andrzej Kacperk – Malarstwo”.
6. 25 stycznia - wernisaż wystawy zamykającej ogólnopolski plener malarski. Na wystawie „Pałace i Ogrody Wielkopolski” zaprezentowano prace Marka Andały, Emilii Domańskiej, Agnieszki Mitury, Andrzeja Kacperka, Jolanty Opolskiej, Magdaleny Rajskiej-Armaty, Hanny Rozpary, Marii Serwińskiej-Guttfeld, Michała Smółki oraz Bogdana Warownego.
7. 1 luty– „Koncert Karnawałowy” w wykonaniu Orkiestry Dętej Stowarzyszenie Muzyczne im. hm. Antoniego Jerzaka oraz Chóru pw. Św. Cecylii – okolicznościowy koncert dla mieszkańców – wstęp wolny – udział ok. 210 osób.
8. 4 luty– dwa seanse w ramach projektu Nowe Horyzonty Edukacji Filmowej – udział ok. 415 widzów – częściowa odpłatność uczestników.
9. 22 lutego– koncert w wykonaniu Ani Wyszkonii z zespołem w ramach otwarcia Hali Widowiskowej OSiR – koncert biletowany z udziałem 495 widzów.
10. 1 marca - obchody Narodowego Dnia Pamięci Żołnierzy Wyklętych przy obelisku pamięci płk Stanisława Kasznicy w Krosinku.
11. 4 marca– dwa seanse w ramach projektu Nowych Horyzontów Edukacji Filmowej – udział 410 widzów – częściowa odpłatność uczestników.
12. 9 marca – koncert „Requiem Mozarta” – w wykonaniu: Anna Budzyńska – sopran Jan Jakub Monowid – kontratenor, Chaoran Zuo – tenor, Jarosław Bręk – bas oraz Chóru Uniwersytetu Medycznego przygotowanego i prowadzonego przez profesora Przemysława Pałkę i Orkiestry CoOperate pod dyrekcją Adama Domurata – koncert w Kościele Parafialnym pw. Św. Mikołaja w Mosinie – wstęp wolny – udział ok. 600 osób.
13. 12 marca– prezentacja sześciu filmów animowanych w ramach O!PLA 7. Ogólnopolskiego Festiwalu Animacji – udział ok 130 dzieci z przedszkoli gminnych.
14. 13 marca– prezentacja w ramach cyklu „ Nie zgubmy historii” – Wanda Bech – „Oni mieszkali między nami” - cmentarze jako ślady osadnictwa Olęderskiego w Gminie Mosina – wstęp wolny – udział ok. 50 osób.
15. 25 marca– XVIII Gminny Przegląd Piosenki z udziałem 37 laureatów etapu szkolnego - dzieci i młodzieży z Gminy Mosina - konkurs talentów wokalnych.
16. 27 marca– premiera spektaklu amatorskiej grupy teatralnej działającej przy MOK - SABAT CZAROWNIC „Dom pełen kobiet” – przedstawienie w reżyserii Joanny Kaczmarek – udział ok. 150 widzów, wstęp wolny.

17. 29 marca - XX Powiatowy Konkurs Recytatorski Dzieci i Młodzieży Szkół Podstawowych wyłonił laureatów na szczeblu gminnym w 3 kategoriach wiekowych. Udział 32 laureatów etapu szkolnego z Gminy Mosina.
18. 1 kwietnia – dwa seanse w ramach projektu Nowych Horyzontów Edukacji Filmowej – udział 408 widzów – częściowa odpłatność uczestników.
19. 5 - 7 kwietnia - XIII Ogólnopolskie Dni Artystyczne z Gitarą. Oprócz koncertów i warsztatów gitarowych (prowadzonych przez Carlosa Ramireza, Krzysztofa i Mikołaja Toczko), ważnym elementem były X Przegląd Kapel Gitarowych oraz Akademia Gitarowych Talentów – konkurs dla gitarzystów klasycznych. A wszystko to w otoczeniu przygotowanych wystaw: o życiu i twórczości Krzysztofa Komedy, którą w tym roku przygotował historyk jazzu z Leszna - Jerzy Reich oraz druga prezentująca dorobek dotychczasowych XII edycji imprezy. W koncertach wystąpili między innymi Łukasz Kuropaczewski /najlepszy gitarzysta klasyczny w Polsce/, Maciej Frąckiewicz /wybitny akordeonista/, Krzysztof Toczko /jeden z najlepszych polskich gitarzystów, były członek zespołu Dżem/, Martyna Jakubowicz wraz z Mietkiem Jureckim /Budka Suflera/ oraz absolutnie rewelacyjny, znany na całym świecie zespół z gatunku word music, współpracujący z Stevenem Spielbergiem, Peterem Gabrielem i Nigelem Kennedym – KROKE. Wsparcie finansowe: Województwo Wielkopolskie, Powiat Poznański oraz Gmina Mosina.
20. 14 kwietnia - prezentacja mosińskich palm Wielkanocnych z udziałem pozegowskich Siwków. Uczniowie szkół i przedszkoli gminy włączyli się do wspólnej pracy przygotowując fragmenty palm, które następnie zostały połączone, tworząc cztery pięciometrowe Palmy Gminy Mosina.
21. 27 kwietnia – Projekt RAP2 – druga edycja koncertów i prezentacji muzyki rap w wykonaniu młodych muzyków z Gminy Mosina, okolicznych miejscowości oraz z gościnnym udziałem gwiazdy – Tymek. Impreza biletowana z udziałem 290 osób.
22. 3 maja – obchody 228. rocznicy uchwalenia Konstytucji 3 Maja z udziałem mieszkańców, władz samorządowych Gminy Mosina oraz gościnnie Ochotniczy Reprezentacyjny Oddział Ułanów Miasta Poznania w barwach 15 Pułku Ułanów Poznańskich.
23. 7 maja - Festiwal Piosenki Przedszkolnej, przygotowany wspólnie z Przedszkolem nr 3 Integracyjnym. Przegląd był jednocześnie eliminacjami do XXIV Wojewódzkiego Festiwalu Piosenki Przedszkolaków – Czerwonak 2019.
24. 8 maja – obchody 74. rocznicy zakończenia II wojny światowej z udziałem mieszkańców i władz samorządowych Gminy Mosina.
25. 8 maja – koncert Mosińskiego Chór Kościelnego pw. św. Cecylii oraz Glier Chamber Chór z Kijowa pod dyr. Zoji Tomson, który wystąpił w Mosinie w ramach Międzynarodowego Festiwalu Chórów Uniwersyteckich w Poznaniu. Koncert w wykonaniu obu chórów w kościele parafialnym im. św. Mikołaja w Mosinie. Koncert bezpłatny dla ok. 350 osób.
26. 17 – 19 maja - obchody Dni Rzeczypospolitej Mosińskiej. Święto Gminy zostało tradycyjnie zainaugurowane uroczystą Sesją Rady Miejskiej z nadaniem Medali Rzeczypospolitej Mosińskiej w dniu 17 maja 2019 roku. Medalami uhonorowano Panów

Włodzimierza Gabrielskiego i Alojzego Szabelskiego. Organizatorzy przygotowali szereg ciekawych wydarzeń artystycznych, rozrywkowych, rekreacyjnych i sportowych, które odbyły się w różnych miejscach gminy. Centralnym punktem była plenerowa estrada umiejscowiona na Placu 20 Października. Gościnnie wystąpili na niej między innymi Roxana Tutaj & Good Omen zwycięzcy X Ogólnopolskiego Przeglądu Kapel Gitarowych w Mosinie, Mezo, Natalia Szroeder, Extazy, Danzel oraz Projekt RAP z udziałem lokalnych artystów. Szeroki przekrój wykonawców gwarantował zaspokojenie gustów muzycznych wielu odbiorców.

Wstęp wolny na wszystkie wydarzenia. W sumie dział ok. 4500 osób.

27. 31 maja– Dzień Dziecka w Mosińskim Ośrodku Kultury – wydarzenie organizowane dla najmłodszych mieszkańców. W programie koncert – Muzyczne Przeboje dla Dzieci oraz pokaz Prawdziwej Magii w wykonaniu Jakuba Walkowiaka. Wstęp wolny. Udział ok. 200 osób.
28. 12 czerwca– w ramach obchodów Dnia Dziecka premiera musicalu dla dzieci Bajeczki Naszej Mateczki. Wyboru najpiękniejszych wierszy dla dzieci dokonała Danuta Nowak Połczyńska, reżyser przedstawienia. Scenografia Joanna Janecka-Rembowska. Produkcja własna Mosińskiego Ośrodka Kultury. Bezpłatne wejściówki, udział 220 osób.
29. 24 czerwca – 30 sierpnia– Akcja Lato – cykl form kulturalnych i edukacji kulturalnej dla mieszkańców Gminy Mosina – różne kategorie wiekowe.
30. 2 lipca– plener malarski oraz ogólnopolska wystawa malarstwa „Pałace i Ogrody Wielkopolski 2019” – wernisaż wystawy z udziałem: Marka Andały, Emilii Domańskiej, Krzysztofa Grajczaka, Anny Ksykiewicz, Agnieszki Mitury, Marii Rozpary, Jolanty Opolskiej, Marii Serwińskiej-Gutfeld i Bogdana Warownego.
31. 3 lipca - Inauguracja kina letniego, pierwszy z 7 seansów kina plenerowego Przystanek Glinianki. W seansach w czwartkowe wieczory lipca i sierpnia uczestniczyło ok. 450 osób.
32. 11 lipca– przedstawienie teatralne dla dzieci z sołectw Gminy Mosina „Kwiat paproci”. Wstęp bezpłatny. Udział ok. 90 osób.
33. 20 lipca – „Szanta dla Eleganta” – wieczór muzyczny na terenie Przystani Żeglarskiej w Dymaczewie Nowym. Wystąpili: mosińska grupa PoTrzecie oraz poznański zespół Czarna Perła Shanty Band. Udział około 150 osób.
34. 2 sierpnia. – „Gorączka Piątkowej Nocy” – dyskotekowy wieczór taneczny na Zielonym Rynku. Impreza taneczna dla mieszkańców – udział ok. 200 osób.
35. 15 sierpnia – uroczystości pod hasłem „15 sierpnia w Mosinie”. Kolejna edycja prezentacji „Szeroko na Wąskiej” z udziałem artystów, rękodzielników pasjonatów i hobbystów. Koncertowy wieczór zebrał na płycie rynku tłumy fanów hip-hopu i muzyki elektronicznej. Na scenie wystąpił O.S.T.R. a supportowali go muzycy z poznańskiego zespołu Brodacze live act. Uczestnictwo ok. 3000 mieszkańców i gości Gminy Mosina oraz ok 100 artystów, hobbystów i pasjonatów lokalnych.
36. 1 września - obchody 80. rocznicy wybuchu II wojny światowej z udziałem mieszkańców i władz samorządowych Gminy Mosina.

37. 4 września - wystawa malarstwa „Muzyka w obrazie ukryta”, przygotowana w całości przez uczestników zajęć Pracowni Plastycznej Mosińskiego Ośrodka Kultury, kierowanej przez Joannę Janecką-Rembowską. Autorzy prac: Marzena Gola, Renata Grzegorzcyk, Wiesław Kusz, Krystyna Matynia, Jolanta Ossowska, Zofia Pohl, Barbara Walkowiak oraz Jakub Walkowiak.
38. 27 września– coroczny przegląd twórczości oraz wernisaż wystawy Przegląd Twórczości Artystycznej Pracowni w Rogalinku. Prace malarskie 26 autorek pod kierunkiem Lucyny Smok.
39. 29 września– koncert muzyki alternatywnej zespołu HOPE przygotowany we współpracy z Komitetem Osiedlowym „Za Barwą”. Wstęp wolny, udział ok. 250 osób.
40. 7 i 8 października. – dwa seanse dla klas 1-3 oraz dwa dla klas 4-6 w ramach projektu Nowe Horyzonty Edukacji Filmowej. Udział ok. 810 widzów – częściowa odpłatność uczestników.
41. 10 października – koncert zespołu NOHONO w ramach projektu Muzyczne Konwersacje. Koncert bezpłatny. Udział ok. 120 osób, w tym władze samorządowe gminy oraz delegacja z zaprzyjaźnionej gminy Seelze w Niemczech.
42. 20 października– uroczystości z okazji 80. rocznicy rozstrzelania 15 obywateli Mosiny i okolicznych miejscowości. W uroczystości udział wzięli: władze samorządowe Gminy Mosina, poczty sztandarowe i delegacje stowarzyszeń oraz służb Gminy Mosina, placówek oświatowych, instytucji i organizacji oraz mieszkańcy i rodziny pomordowanych ofiar z 20 października 1939 roku.
43. 26 października– koncert Anny Marii Jopek z zespołem. Koncert w Hali Widowiskowej OSiR, biletowany dla 495 uczestników.
44. 30 października - XIV Powiatowy Turniej Rzeźbiarski w Mosinie. Konkurs rzeźbiarski dla mieszkańców powiatu w 5 kategoriach wiekowych. Udział 97 uczestników z 12 gmin powiatu poznańskiego. Prace oceniało profesjonalne jury, pracownicy naukowcy Uniwersytetu Artystycznego w Poznaniu.
45. 11 listopada - Narodowe Święto Niepodległości w Mosinie, z okazji 101. rocznicy odzyskania przez Polskę niepodległości uświetnił Galowy Koncert w Mosińskim Ośrodku Kultury. Wystąpił zespół muzyków w składzie: Barbara Szelągiewicz – skrzypce, Ksenia Shaushyshvili – śpiew, Darek Tarczewski - fortepian/śpiew, Michał Zator - harfa/śpiew. Wykonano aranżacje muzyki filmowej i klasycznej, między innymi Stanisława Moniuszki z okazji Roku Moniuszkowskiego. Koncert otwarty dla mieszkańców. Udział ok. 200 osób.
46. 19 listopada– dwa seanse w ramach projektu Nowe Horyzonty Edukacji Filmowej – klasy 4 - 6. Udział ok. 815 widzów – częściowa odpłatność uczestników.
47. 20 listopada– wernisaż wystawy rękodzieła artystycznego „Cuda wianki”. Prezentacja prac członków Pracowni Plastycznej MOK Mosina. Autorzy wystawy: Maria Losiak, Krystyna Matynia, Maryla Jasińska, Mariola Rosół, Zofia Michalak, Lidia Bajer, Elżbieta Mania, Joanna Kulińska, Małgorzata Olejnik, Urszula Labrzycka, Renata Grzegorzcyk, Emilia Miedziarek, Halina Łubińska, Anna Płowens, Barbara Walkowiak.

48. 23 listopada– „W hołdzie kompozytorowi i patronowi Muzyki Narodowej” – okolicznościowy koncert z okazji 200. rocznicy urodzin Stanisława Moniuszki. Wykonawcy: Marcin Lewandowski, Jacek Szeszuła, Mosiński Kościelny Chór pw. Św. Cecylii, Stowarzyszenie Muzyczne Orkiestra Dęta im. hm. Antoniego Jerzaka. Wstęp bezpłatny. Udział ok. 210 widzów.
49. 2 grudnia– występ Kabaretu Nowaki. Impreza na terenie Hali Widowiskowej OSiR. Wstęp na podstawie biletów, udział 850 widzów.
50. 5 grudnia– uroczystość plenerowa – Dzień Świętego Mikołaja w Mosinie. Uroczyste powitanie Mikołaja oraz rozpoczęcie okresu przygotowań do Świąt Bożego Narodzenia. Program artystyczny uświetniła bajkowym występem Gwardia Gryfa, która przedstawiła spektakl zatytułowany „Opowieść o zapomnianych zabawkach” – forma bezpłatna z udziałem ok. 1000 osób.
51. 10 grudnia– projekcje w ramach Nowych Horyzontów Edukacji Filmowej – Uczniowie klas 4-6, dwa seanse dla ok. 800 osób. Częściowa odpłatność uczestników.
52. 16 i 17 grudnia 2019 r. - XVII edycja Gminnego Przeglądu Jasełek w Mosinie, będącego konkursem o charakterze teatralnym dla dzieci i młodzieży z Gminy Mosina. W pięciu kategoriach wiekowych wystąpiło blisko 600 najmłodszych mieszkańców, reprezentujących wszystkie placówki oświatowe gminy.
53. 27 grudnia– obchody 101. Rocznicy wybuchu Powstania Wielkopolskiego – uroczystość patriotyczna na placu przed Cmentarzem Parafialnym w Mosinie. Udział mieszkańców oraz władz samorządowych Gminy Mosina.

Informacja na temat realizacji projektów, działalności pracowni i kół zainteresowań:

Mieszkańcy Gminy Mosina otrzymali możliwość rozwoju swych kulturalnych i artystycznych zamiłowań uczestnicząc czynnie w wielu projektach realizowanych w ramach kół zainteresowań i warsztatach edukacji kulturalnej. Przygotowano ofertę dla różnych grup wiekowych; od najmłodszych dzieci po seniorów. Wybrane formy realizowane są również na terenie wsi sołeckich Gminy.

Przygotowano następujące projekty i zajęcia:

- projekt Nowe Horyzonty Edukacji Filmowej,
- przegląd filmów animowanych dla dzieci,
- koła teatralne; w tym działalność „Teatru bez kurtyny”,
- koło fotograficzno-filmowe,
- koło ceramiczne,
- koło plastyczne,
- artystyczne Patio dla dzieci, młodzieży i dorosłych,
- zajęcia z rękodzieła artystycznego,
- studio muzyczno-wokalne,
- zajęcia z emisji głosu,
- studio piosenki,
- joga i aerobik,

- zajęcia ruchowe dla seniorów,
- zajęcia nauki gry na gitarze,
- zajęcia nauki gry na instrumentach klawiszowych;
- program aktywizacji seniorów, w tym plenery i wyjazdy edukacyjne,
- zajęcia tematyczne dla zorganizowanych grup z poszczególnych placówek oświatowych,
- zajęcia plastyczne i wycieczki tematyczno-poglądowe,
- zajęcia taneczne i taneczno-rytmiczne,
- zajęcia z kulturoznawstwa i historii sztuki,
- gimnastyka dla dorosłych,
- zajęcia i próby Stowarzyszenia Muzycznego Orkiestra Dęta im. hm. Antoniego Jerzaka,
- sekcja szachowa,
- zajęcia i działalność Koła Bab Wspaniałych,
- zajęcia tematyczne Koła Emerytów i Rencistów.

Mosiński Ośrodek Kultury współpracuje z placówkami oświatowymi, instytucjami, organizacjami i stowarzyszeniami z terenu Gminy Mosina w celu przygotowania wspólnej oferty dla mieszkańców oraz pełni rolę pomocniczą podczas organizacji imprez własnych przez sołectwa i komitety osiedlowe.

Baza lokalowa, remonty i inwestycje:

Ośrodek prowadzi swoją działalność w oparciu o pomieszczenia budynku przy ul. Dworcowej w Mosinie. Głównym mankamentem pod względem lokalowym jest brak profesjonalnej Sali koncertowej na ok. 350 miejsc, posiadającej odpowiednie warunki techniczne i wyposażenie do realizacji koncertów i przedstawień dla mieszkańców. Obecnie korzystamy z Sali, która posiada atest na 198 miejsc oraz na zasadzie wynajmu z hali sportowej Ośrodka Sportu i Rekreacji przy ul. Krasickiego gdzie przygotowujemy formy z udziałem do 850 widzów.

W roku 2019 wykonano wiele niezbędnych prac remontowych w kotłowni Ośrodka, malowanie Sali Reprezentacyjnej, holu wejściowego do Ośrodka oraz pomieszczeń pomocniczych. Wykonano instalację urządzeń i sieci komputerowej LAN i WIFI na potrzeby sesji Rady Miejskiej oraz na potrzeby działalności własnej Ośrodka. Wykonano dokumentację projektową dobudowy windy dla niepełnosprawnych do budynku Mosińskiego Ośrodka Kultury. Jednocześnie wspólnie z Referatem Zarządzania Projektami i Funduszami Europejskimi Urzędu Miejskiego przygotowano projekt na dofinansowanie dobudowy przez Ministerstwo Kultury i Dziedzictwa Narodowego. W wyniku prowadzonego postępowania Ministerstwo przyznało dofinansowanie w kwocie 107 tys. PLN.

Priorytetowe działanie inwestycyjne w roku 2020 to realizacja projektu dobudowy windy do budynku Ośrodka. Niezbędne jest wykonanie kolejnych prac malarskich i remontowych w pomieszczeniach i ciągach komunikacyjnych Ośrodka.

W roku 2020 przygotowujemy koncepcję wykonania odnowienia powierzchni zewnętrznej elewacji budynków Ośrodka oraz remontu schodów wraz z podjazdem dla niepełnosprawnych do budynku od strony ulicy Dworcowej. Degradacja warstwy tynku zewnętrznego zagraża uszkodzeniu

warstwy termoizolacyjnej budynków, a w konsekwencji konieczności wykonania gruntownego remontu elewacji.

Konieczne jest uzupełnienie sprzętu nagłośnieniowego i oświetleniowego. Zakup uzupełniający elementów umożliwiających zabezpieczenie organizacji imprez odbywających się w budynku Ośrodka.

Zmiana lokalizacji Ośrodka Pomocy Społecznej wymusi konieczność zmian organizacyjnych i konieczność wykonania remontów pomieszczeń. Dotychczasowe pomieszczenia wykorzystywane przez OPS zostaną zagospodarowane na pracownię tematyczne Ośrodka. Z kolei niektóre pomieszczenia w budynku od ulicy Dworcowej udostępnione zostaną na poszerzenie bazy lokalowej Mosińskiej Biblioteki Publicznej. Wszystkie pomieszczenia będą wymagały prac remontowych i adaptacyjnych.

Mosińska Biblioteka Publiczna

Mosińska Biblioteka Publiczna ma siedzibę główną w Mosinie, złożoną z Wypożyczalni dla Dorosłych oraz Oddziału dla Dzieci, oraz pięć filii wiejskich umiejscowionych w Rogalinku, Czapurach, Daszewicach, Krosinku i Pecnej. Misją biblioteki jest rozwijanie i zaspokajanie potrzeb czytelniczych mieszkańców gminy oraz wspieranie systemu edukacji oraz szerzenie wiedzy o kulturze.

Najważniejszym zadaniem Biblioteki jest gromadzenie, opracowywanie, przechowywanie i udostępnianie materiałów bibliotecznych. Oferuje ona:

- dostęp do nieustannie wzbogacanego księgozbioru – w 2019 łącznie w Mosinie i filiach przybyło 1995 nowych materiałów bibliotecznych (książek i audiobooków),
- dostęp do platformy cyfrowej Legimi, która publikuje e-booki,
- 13 tytułów czasopism,
- dostęp do komputera z Internetem dla czytelników – w każdej naszej lokalizacji,
- Czytelnik ma również możliwość zamawiania i rezerwowania książek przez Internet, z naszego katalogu on-line, oraz samodzielnego prolongowania terminów zwrotów,
- 12 mieszkańców na 100 jest naszymi czytelnikami,
- łącznie w Mosinie i filiach wypożyczyliśmy 67 922 egzemplarze książek i materiałów bibliotecznych,
- placówki biblioteczne zarejestrowały 36 862 wizyty użytkowników.
- W Bibliotece mają miejsce wydarzenia promujące czytelnictwo. W 2019 roku było to siedem spotkań autorskich, podczas których w Mosinie gościli:
 - Tanya Valko – polska pisarka i arabistka,
 - Ilona Wiśniewska, wielokrotnie nagradzana reportażystka, pisząca o północy Europy,
 - Tomasz Szwed – autor scenariuszy, tekstów piosenek, książek dla dzieci, piosenkarz,
 - Zofią Staniszevska – autorka książek dla dzieci,
 - Krzysztof Nowakowski – autor książek podróżniczych,
 - Marcin Kostrzyński – przyrodnik, twórca filmów i fotograf, piszący o zwierzętach w polskich lasach – dwa spotkania – dla dzieci i dorosłych,

- Małgorzata Skwarek-Gałęska – poetka, autorka wielu tomików poezji, wraz z towarzyszącym jej Ryszardem Krauze, wykonującym poezję śpiewaną – dwa spotkania – dla dzieci i dorosłych,
- Michał Traczyk – komiksoznawca.

Przy bibliotece działa Dyskusyjny Klub Książki, skupiający miłośników literatury. Jego spotkania odbywają się raz w miesiącu.

Imprezy okolicznościowe:

- „Nam ciszy trzeba” - poświęcone pochodzącemu z Mosiny poecie Witkowi Różańskiemu, w dziesiątą rocznicę jego śmierci,
- Narodowe czytanie – ogólnopolska akcja promująca arcydzieła literatury polskiej – we współpracy ze szkołami podstawowymi z Mosiny,
- „Fraszka dla Eleganta” – konkurs literacki zorganizowany z okazji obchodów Dni Rzeczypospolitej Mosińskiej (napłynęło ponad 100 prac),
- współpraca przy organizowaniu rekonstrukcji Proklamacji Rzeczypospolitej Mosińskiej – zbudowanie pokoiku dziecięcego z epoki,
- prezentację historyczną: „Rzecz o teatrze, wieńcach, wentach i innych zabawach w dawnej Polsce”. tworzona przez bibliotekarzy na podstawie dostępnych dokumentów i materiałów regionalnych, dotycząca sposobu spędzania czasu wolnego na terenie gminy Mosina od początku XX wieku – przedstawiona podczas imprezy Szeroko na Wąskiej,
- warsztaty dla rodziców FamilyLab: - cztery spotkania poświęcone pedagogice Jespera Juula.

Oferta dla dzieci:

- Akcja Zima i Akcja Lato – cykl warsztatów plastyczno-literackich, wspólne czytanie bajek, teatrzyk kamishibai, warsztaty ekologiczne, spotkania z grami planszowymi, gry terenowe w bibliotece – Mosina i filie.

Cykliczne zajęcia:

- „Wtorkowe Moliki” - zajęcia dla najmłodszych dzieci, nie objętych jeszcze opieką przedszkolną, w których biorą udział dzieci, roczne i dwuletnie, wraz z mamami,
- cały rok w Mosinie i filiach – teatrzyki kamishibai – minimum dwa razy w miesiącu.

Jednorazowe imprezy literackie dla dzieci organizowane corocznie:

- Dzień książki dla dzieci, Walentynki, Dzień babci i dziadka, Dzień Pluszowego Misia, Dzień książki i praw autorskich, Mikołajki, Dzień Poezji, konkursy plastyczne, Dzień Dziecka,
- Noc Bibliotek – gry, zabawy, konkursy – Oddział w Mosinie,
- „Baśnie z czterech stron świata” – spotkanie z bajarką BajOlą.

Wydarzenia dla dzieci w wieku szkolnym:

- Warsztaty dla dzieci szkolnych „Chcę być kimś! Czyli jak osiągać cele w czasach gdy wszyscy mają wywalone” przeprowadzane przez Michała Zawadkę, aktora, trenera personalnego
- Spotkanie z Marcinem Kostrzyńskim – o zwierzętach w polskich lasach,
- warsztaty poetyckie z Małgorzatą Skwarek-Gałęzką, poetką,
- Dziesiąta edycja Gminnego Dyktanda dla Leworęcznych,

- Festiwal Kryminału Dziecięcego, który w roku 2019 został zorganizowany dwukrotnie, w marcu i wrześniu. Do udziału zapraszane są wszystkie szkoły z gminy Mosina, a festiwalowi towarzyszy spotkanie z ciekawą osobą ze świata literatury.

Oddział dla Dzieci w Mosinie oraz wszystkie filie współpracują ze szkołami podstawowymi i przedszkolami naszej gminy. Organizują między innymi tzw. lekcje biblioteczne, poświęcone umiejętności korzystania z biblioteki oraz rozwijające kompetencje czytelnicze.

W 2019 roku odbyło się łącznie 59 lekcji bibliotecznych, w których wzięło udział 930 dzieci w wieku szkolnym.

Udział w dwóch programach:

- Programie Wieloletnim „Narodowy Program Rozwoju Czytelnictwa” Priorytet I – zakup nowości do bibliotek, otrzymując dofinansowanie na zakup książek w siedzibie i filiach, (organizowanym przez Ministerstwo Kultury i Dziedzictwa Narodowego),
- „Mała książka – wielki człowiek”, organizowanym przez Instytut Książki – dzięki któremu otrzymaliśmy wyprawki czytelnicze dla wszystkich najmłodszych korzystających z biblioteki – skierowane do dzieci w wieku 3 – 6 lat.

Po opuszczeniu przez Ośrodek Pomocy Społecznej budynku przy ulicy Dworcowej 4 planowane jest powiększenie powierzchni użytkowej biblioteki o pomieszczenia umiejscowione za Oddziałem dla Dzieci (parter) oraz o pomieszczenia umiejscowione na piętrze nad Oddziałem – między innymi tzw. sala plastyczna. Jest to spowodowane potrzebą powiększenia powierzchni o sale użytkowe na zajęcia dla dzieci, sale spotkań Dyskusyjnego Klubu Książki i inne formy promocji czytelnictwa. Biblioteka nie ma również pomieszczeń magazynowych na powiększający się księgozbiór. Problemem jest również brak gabinetu dyrektora i księgowej.

Galeria Sztuki w Mosinie

Wystawy w Galerii - sztuka współczesna:

1. **Tomasz Jędrzejewski (Politechnika Poznańska)** – rzeźba, wernisaż odbył się 12 stycznia (40 osób na wernisażu, zwiedzających ok. 100 osób).
2. prof. (UAP) **Grzegorz Nowicki** – „Druga próba porządkowania szumu” 9 luty- grafika (50 na wernisażu, ok 150 odwiedziło wystawę w trakcie jej trwania).
3. prof. (UAP). **Wiesław Napierała** – „Krucjata dzieci”- rzeźba, 9 marca (wernisaż 70 osób, udział J.M. Rektora prof. dr. hab. Wojciecha Hory, ogółem zwiedziło 100 osób).
4. prof. (UAP) **Krzysztof Molenda**- malarstwo, wernisaż 6 kwietnia (50 osób, zwiedzających wystawę ok. 150 osób).
5. **Tadeusz Sobkowiak** – malarstwo, „Nisza” wernisaż 18 maja, (50 osób, zwiedzających ok. 200 osób).
6. dr hab.(UAP) **Joanna Marcinkowska** – malarstwo, „Multiwersum” wernisaż 15 czerwca (udział 40 osób w wernisażu, zwiedzających ok. 150 osób).
7. **Jerzy Łuczak** – malarstwo – „Kwiatowy raj” wernisaż 13 lipca (50 osób, zwiedziło 300 osób).
8. **Danuta Helak** – malarstwo -31 sierpnia, „Ślad. Pejzaż doświadczonego lęku” (60 osób na wernisażu, zwiedziło 60, wystawa trwała 10 dni).

9. dr (UAP) **Mateusz Pietrowski** – 7 września, malarstwo "Poła gry"(40 osób, zwiedzających 100 osób).
10. prof. dr. hab. **Marek Jakuszewski** (prorektor UAP) - 5 października – malarstwo, „Wymieranie rozumu”, w wernisażu uczestniczył J.M. Rektor UAP prof. dr hab. Wojciech Hora, uczestniczyło 50 osób, w trakcie trwania wystawy Galerie odwiedziło o. 100 osób).
11. dr hab.(UAP) **Monika Korona (UAP)** - 9 listopada - malarstwo „Obiekty”, (40 osób na wernisażu, zwiedziło w ciągu trwania wystawy ok. 150 osób).
12. „**Rodzinny pamiętnik**” - 30 listopada - wystawa prac osób i dzieci uczestniczących w warsztatach książki artystycznej. Projekt zrealizowano ze środków MKi DN. Promocja książki- katalogu z warsztatów. Prezentacja filmu animowanego. Udział wzięło ok 60 osób.

Razem 1780 osób

Wystawy w Sali Galerii Historycznej:

1. „**Martyrologia mieszkańców Mosiny**”- na wystawie zostały pokazane dokumenty m.in. o więźniach obozu dla dzieci w Łodzi. Trzech byłych więźniów uczestniczyło w otwarciu wystawy, wspominając niełatwe czasy obozowe(udział w wernisażu ok. 50 osób, zwiedzając 250- osób – 2 miesiące)
2. w ramach „**Dni Rzeczypospolitej Mosińskiej**” odbyła się wystawa „**Rogalinek to niezwykła wieś** „ze zbiorów Alojzego Szabelskiego oraz mieszkańców wsi Rogalinek, m. in Lucyny Smok, Reginy Zajączek i Bogdana Anioły. Wystawa powstała oparciu o książkę „770 lat Rogalinka” której autorem jest Bogdan Anioła i Regina Zajączek. Na wernisażu było 100 osób, zwiedzających – 500 przez 3 miesiące.
3. **1 września – 80. Rocznica wybuchu II Wojny Światowej** – Galeria Historyczna (60 osób na wernisażu, zwiedziło 350 osób – 4 miesiące)
4. **Spotkanie z Wandą Bech pt: „Rezydencja Namiestnika”** 23 listopada, udział wzięło 60 osób).

Razem 1660 osób

Salony Poetyckie Galerii Sztuki w Mosinie:

Wspólnie z **Kaliną Izabelą Ziola** zorganizowano 7 wieczorów z poezją i balladą w Salonie Poetyckim:

1. **Wiesława Szubarga** – „Zaczarowany świat” odbył się 19 stycznia (udział wzięło 60 osób) Wiesława Szubarga, pisarka, redaktorka, a także nauczycielka.
2. **Jerzy Grupiński** – „Walentynkowy wieczór poetycki” 15 luty (60osób) W wieczór walentynkowy z publicznością spotkał się poeta poznański Jerzy Grupiński, zasłużony dla środowiska literatów i poetów, organizator spotkań poetyckich oraz wydawca „Protokołu literackiego”.
3. **Jolanta Ciecharowska** „Wszystkie moje kłamstwa” z udziałem **Romualda Andrzejewskiego** – piano – 13 kwietnia , udział 50 osób).
4. **Igor Constanzo** – poeta (przyleciał specjalnie z Włoch) spotkanie pt: „Słońce kolorze nieba” -11 maja, wzięło udział 60 osób.
5. **Bogusława Latawiec**- 28 września – spotkanie pt: "W ogrodzie poezji"; ze znaną poznańską poetką, prozaiczką i krytykiem literackim, połączone z promocją najnowszej książki "Pierzchające ogrody".(wzięło udział 45 osób).

6. **19 października** - Salon Poetycki Galerii Sztuki w Mosinie: wieczór poświęcony poezji ormiańskiej pt: "**Okruchy obsydianu**". (60 osób) spotkanie wpisywało się w obchody 150 lecia urodzin wielkiego ormiańskiego poety Hovhannesa Tumanyana. Muzyczna oprawę wieczoru na skrzypcach i gitarze przygotowali bracia George i Aram Sayegh. W ramach wieczoru czytane były wiersze z tomiku poety w tłumaczeniu Kaliny Izabeli Ziola.
7. **7 grudnia** „Świąteczne spotkanie z poezją i muzyką” W programie wziął udział zespół „ARETE”, czytaliśmy wiersze i śpiewaliśmy wspólnie kolędy, składaliśmy sobie życzenia świąteczne i noworoczne.(60 osób).

Razem 395 osób

Z cyklu „Muzyka w Galerii”

1. **12 maja – prof. Marcin Murawski** - altówka
W programie znalazły się utwory Dymitra Szostakowicza i wspaniałe Tanga. Bardzo obszerne wprowadzenie do koncertu przygotowała Anna Kochnowicz- Kann, w słowie wstępnym bardzo szczegółowo i interesująco opowiedziała życiorys kompozytora, jak również historię tanga. (35 osób).
2. **9 czerwca – kwartet „PORTAFORTUNA”** Studentki Akademii Muzycznej w Poznaniu im. Jana Paderewskiego (40 osób).
3. **27 października –duet altówkowy** – Studenci Akademii muzycznej w Poznaniu im. Jana Paderewskiego, studenci altówki wykonali kompozycje z epoki baroku i klasycyzmu. (40 osób).
4. **24 listopada – Altówka – 5 studentów AM i prof. Marcin Murawski** (40 osób).
5. **29 grudnia -„Misja Boliwia” film o muzyce baroku w Boliwii, spotkanie z reżyserem filmu Anną Kochnowicz** (50 osób).

Razem 205 osób

Z cyklu „Książka na żywo”

Cykl został zainspirowany spotkaniem z aktorem Teatru Nowego w Poznaniu Michałem Grudzińskim, które wzbudziło niezwykle zainteresowanie, poprowadziła je dziennikarka i redaktor Anna Kochnowicz- Kann.

Zaproponowaliśmy nowy cykl spotkań pt: „Książka na żywo” z ciekawymi osobowościami świata kultury i zaprosiliśmy:

1. 25 maja – z aktorem Teatru Nowego w Poznaniu **Pawłem Binkowskim** (wzięło udział 45 osób).
2. 1 grudnia – z **Marią Rybarczyk** również ze znaną aktorką teatralną (Teatr Nowy w Poznaniu) i telewizyjną, rodzinie powiązaną z Mosiną (wzięło udział 50 osób).

Razem 95 osób

Z cyklu „Bez zasięgu” – spotkanie z podróżnikami:

1. **2 marca** - spotkanie z Arktyką i Antarktydą z Andrew Englandem, uczestnikiem wypraw badawczych statkiem, po oceanach wokół Arktyki i Antarktydy. (udział wzięło ok 40 osób)
2. **27 kwietnia** spotkaliśmy się z **Pawłem Klepką i Rafałem Koniecznym** poznaliśmy piękną i tajemniczą Boliwię (udział wzięło ok 40 osób)

Razem 80 osób

Warsztaty:

1. **„Dobrze mówić- tajemnice wystąpień publicznych”**
- **15 lutego** – prowadzenie Anna Kochanowicz – Kann, w warsztatach wzięło udział 15 osób i odbyły się spotkania.
Ze względu na duże zainteresowanie zostały powtórzone.
2. **„Dobrze mówić – tajemnice wystąpień publicznych”** – w warsztatach wzięło udział 15 osób, odbyły się 3 spotkania
3. Galeria Sztuki dostała dofinansowanie Ministerstwa Kultury i Sztuki Dziedzictwa Narodowego na projekt pt: **„Rodzinny Pamiętnik”**. Warsztaty rozpoczęły się po koniec kwietnia zakończone wystawą podsumowująca warsztaty 30 listopada. Warsztaty prowadzili pedagodzy UAP w Poznaniu.
Projekt na warsztaty tworzenia książki artystycznej integrujące pokolenia pt: „Rodzinny pamiętnik” został zrealizowany dzięki dotacji która otrzymaliśmy grant po wygranym konkursie w wysokości 30 tys złotych. W projekcie były zawarte warsztaty z tworzenia książki artystycznej : z zakresu rysunku, filmu animowanego, form przestrzennych, grafiki oraz introligatorstwa. Podsumowanie warsztatów znalazło się w obszernym katalogu wydanym przez Galerię Sztuki w nakładzie 200 egz. które są wydawane nie odpłatnie. Został zrealizowany także film animowany, z prac wykonanych na warsztatach, stanowi wizytówką jak ciekawe i piękne prace powstały na warsztatach. W warsztatach zadeklarowało udział prawie 40 osób, ale zakończyło je 20 osób
Wernisaż kończący projekt odbył się 30 listopada wystawą w Galerii Sztuki, w wernisażu wziął udział burmistrz Przemysław Mieloch. Udział w wernisażu wzięło ok 60 osób.

Razem 110 osób

Inne działania:

1. **„Rzeczpospolita Mosińska 1848 - rekonstrukcja proklamacji historycznej”**, która odbyła się 15 czerwca na mosińskim rynku. Było to dla Galerii duże wyzwanie, bo dotąd nie brała udziału w imprezach organizowanych poza jej budynkiem. Stroje z epoki, miasteczko z XIX wieku z warsztatami, rękodziełem, zagrodą chłopską, ale też ćwiczeniami wojskowymi, lazaretem, karczmą chłopską, XIX wiecznym salonikiem i pokojem dziecięcym, targowiskiem stworzyły niezapomniany klimat. Na zakończenie inscenizacja historyczna z wkroczeniem żołnierzy i zwycięskim okrzykiem Jakuba Krauthofera Krotowskiego ogłaszającym Mosinę stolicą Polski, było wielkim wydarzeniem, zakończonym lekcją historii. Na zakończenie inscenizacja historyczna z wkroczeniem żołnierzy i zwycięskim okrzykiem Jakuba Krauthofera Krotowskiego ogłaszającym Mosinę stolicą Polski, było wielkim wydarzeniem, zakończonym lekcją historii.9 ok 800 osób).

2. **5 lipca** - spotkanie podsumowujące imprezę Rzeczypospolita Mosińska 1848 r.– udział 50 osób.
3. **15 sierpnia** w ramach imprezy. „Szeroko na Wąskiej” Galeria przygotowała wystawę pt; „Salonik z XX wieku.”.
4. **24 sierpnia - Spektakl Teatru BA-KU - Barak Kultury „Kiedy będę duży”** w wykonaniu Hacena Sahraoui. Spektakl został sfinansowany przez Powiat Poznański w formie grantu. (40 osób).
5. **20 października** - współpraca przy obchodach "80. rocznicy rozstrzelania obywateli Mosiny przez hitlerowców na mosińskim rynku".

Poza Teatrem (40 osób) i podsumowaniem Rzeczypospolitej Mosińskiej 1848 (50 osób) brak danych, razem 90 osób.

Wstęp do Galerii na wystawy, warsztaty, spotkania autorskie, „Bez zasięgu, poetyckie i muzyczne jest bezpłatny. Należy nadmienić że posiadamy 60 krzeseł dla uczestników spotkań, koncertów itp. więcej gości na sali się nie zmieści.

Nie posiadamy także sprzętu nagłaśniającego, który bardzo by się przydał na naszych spotkaniach. Poniższe zestawienia nie obejmują osób biorących udział we wszystkich warsztatach, które odbyły się na terenie Galerii, część osób została wpisana jako odwiedzający. Odbywały się także lekcje historyczne w Sali Galerii Historycznej na piętrze jak i zajęcia plastyczne w Sali na parterze z udziałem nauczycieli, nie sposób obecnie podać dokładne dane.

Udział zwiedzających w wystawach i innych spotkaniach w Galerii Sztuki (dane szacunkowe)

- | | |
|-------------------------|------|
| 1. Sztuka współczesna: | 1780 |
| 2. Galeria Historyczna: | 1660 |
| 3. Salon Poetycki: | 395 |
| 4. Spotkania z muzyką: | 205 |
| 5. „Książka na żywo”: | 95 |
| 6. Warsztaty: | 110 |
| 7. Inne: | 90 |

Razem: 4325

3) SPORT

Ośrodek Sportu i Rekreacji w Mosinie

Ośrodek Sportu i Rekreacji w Mosinie jest jednostką organizacyjną Gminy Mosina, nieposiadającą osobowości prawnej, prowadzoną w formie jednostki budżetowej. Przedmiot i sposób działania jednostki określa jej statut.

Ośrodek Sportu i Rekreacji w Mosinie w roku 2019 zorganizował bądź był współorganizatorem ponad 60 imprez. Ośrodek czynnie współpracuje z klubami, stowarzyszeniami, związkami sportowymi oraz innymi podmiotami w ramach promocji sportu na terenie gminy Mosina.

Wykaz najważniejszych wydarzeń przygotowanych przez Ośrodek Sportu i Rekreacji w Mosinie:

1. Imprezy biletowane organizowane przez OSiR w Mosinie:

- a) wyjazdy w ramach Akcji Zima,
- b) wyjazdy w ramach Akcji Lato

W ramach Akcji Zima oraz Lato organizowane były wyjazdy do kina-Cinema City Poznań, na Termy Maltańskie, na basen OAZA Kórnik, na Jump Arenę, na Lodowisko Chwiałka, na kręgle – Galeria MM. Wyjazdy były przeznaczone dla dzieci i młodzieży w wieku szkolnym. Uczestnicy opłacali bilety wstępu. Transport oraz opiekunowi byli opłacani przez OSiR w Mosinie.

W wyjazdach w ramach Akcji Zima wzięło udział: 350 osób. W wyjazdach w ramach Akcji Lato: 215 osób. Dodatkowo w ramach akcji zima organizowane były turnieje oraz zajęcia z piłki nożnej, karate, brazylijskiego Jiu Jitsu, zajęcia z piłki ręcznej, zajęcia na trampolinach-jump kids.

W ramach Akcji Lato dzieci, młodzież oraz dorośli mogli brać udział w zajęciach, wyjazdach oraz imprezach organizowanych lub współorganizowanych przez OSiR w Mosinie. Sportowe lato otworzył Turniej Piłki Nożnej Fleksograf Mosina Cup 2019, którego głównym organizatorem był Klub Sportowy 1920 Mosina. Przez okres wakacyjny odbywały się również zajęcia dla dzieci: z Brazylijskiego Jujitsu w Daszewicach oraz Mosinie, które prowadził Invictuss BJJ Mosina, z tenisa ziemnego które prowadził UKS ORLIK Mosina oraz mini mundialu piłki nożnej. Przy współpracy z Mosińskim Klubem Żeglarskim zorganizowano „Lato pod Żaglami”, w ramach której można było odbyć rejs żagłówką po Jeziorze Łódzko-Dymaczewskim.

Dla dorosłych odbywały się turnieje piłki koszykowej oraz piłki nożnej. Dla miłośników kajakarstwa został zorganizowany spływ kajakowy rzeką Drawa w dniach 27/28 lipca. Przez lipiec oraz sierpień były prowadzone zajęcia z Yogi na trawie oraz wyjazdy: Basen OAZA w Kórniku, Cinema City w Poznaniu, Jump Arena oraz Termy Maltańskie.

Przez okres od 1 lipca do 31 sierpnia funkcjonowało kąpielisko Glinianki, z którego mogli korzystać mieszkańcy naszej Gminy pod okiem wykwalifikowanej kadry ratowniczej. Na zakończenie letnich zmagania OSiR w Mosinie przygotował zajęcia na kąpielisku Glinianki: Zumba z Asia, Sposób na pośladki z Anią, Trening Funkcjonalny z Olą oraz Cross z Maciejem i Jumpy z Alą. Wszystkie zajęcia były bezpłatne.

4 sierpnia 2019 r. odbył się Turniej Piłki Nożnej w Krajkowie. Na boisku stawiło się 7 drużyn. Klasyfikacja końcowa turnieju:

- 1 miejsce: LKS Lubiatowo
- 2 miejsce: Rogalinek
- 3 miejsce: Spokój Pecna
- 4 miejsce: Inter Garten
- 5 miejsce: WKS Gryżyna
- 6 miejsce: Diabły Rogalin
- 7 miejsce: Chaos Krajkowo

Obiekty Ośrodka Sportu i Rekreacji w Mosinie były udostępniane nieodpłatnie dzieciom i młodzieży z terenu Gminy Mosina.

W akcji lato wzięło udział ok. 750 osób.

2. Imprezy niebiletowane organizowane przez OSiR w Mosinie:

Dni Rzeczypospolitej Mosińskiej, organizatorzy: OSiR w Mosinie, MOK, Gmina Mosina, wskaźnik uczestnictwa: ok. 3500 osób, opis: W dniach 17 – 19 maja 2019 roku na terenie Gminy Mosina odbyły się obchody Dni Rzeczypospolitej Mosińskiej. Przystań Żeglarska w Dymaczewie Nowym ugościła wilków morskich, którzy pod czujnym okiem członków Mosińskiego Klubu Żeglarskiego wzięli udział w Otwartych Regatach Żeglarskich o Puchar Burmistrza Gminy Mosina. W rejonie mosińskiego targowiska przy ulicy Farbiarskiej, Koło PZW Gminy Mosina wspólnie z Ośrodkiem Sportu i Rekreacji w Mosinie zorganizowały Otwarte Zawody Wędkarskie o Puchar Burmistrza Gminy Mosina. Bardzo kolorowe i profesjonalne prezentacje taneczne i różne elementy show estradowego przedstawiły: Formacja Taneczna Aktiv z UKS Mosińska Jedyńka, Angel Dance ze Szkoły Podstawowej nr 1 w Mosinie, Boombox z Zespołu Szkół w Mosinie. Duże zainteresowanie licznej widowni wzbudziły również pokazy estradowe Ośrodka Sportu i Rekreacji w Mosinie: zumba, jumpy, taekwondo, step. Tradycyjnie już podczas święta Mosiny bardzo dużym zainteresowaniem cieszyły się również inne imprezy o charakterze rekreacyjno - sportowym. Między innymi:

- XX Rajd Śladami Rzeczypospolitej Mosińskiej,
- V Gminny Piłkarski Turniej Przedszkoli,
- Otwarty Turniej Koszykówki,
- Turniej Piłkarski Drużyn Niezrzeszonych,
- Mistrzostwa Polski INVICTUS BJJ,
- Wyzwanie SztoSCROSS – zawody otwarte dla dzieci, młodzieży i dorosłych,
- GIBanie po kanale,
- Turniej szachowy,
- Zawody Powrotnolotne Gołębi Poczтовых o Puchar Burmistrza Gminy Mosina,
- największe wydarzenie sportowe – VI Bieg „Elegant na 5” w ramach którego odbyły się Mistrzostwa Polski Elegantów. Informacje dotyczące biegu znajdują się w punkcie „Współdziałanie z organizacjami pozarządowymi”.

3. Działalność strefy Fitness

21 lutego 2019 r. nastąpiło oficjalne otwarcie hali widowisko-sportowej przy ul. Krasickiego 16. Tego dnia na widzów czekał: pokaz laserowy w wykonaniu Visual Sensation, pokaz akrobatyki w kole oraz iluzji optycznej w wykonaniu Mikołaja Kubowicza, pokaz taneczny w wykonaniu zespołu Aktiv. 22 lutego odbył się pierwszy koncert w wykonaniu Ani Wyszconi. 23 lutego mieszkańcy mogli skorzystać z pokazowych zajęć, które organizowane były przez OSiR w Mosinie. Przez te trzy dni hala była dostępna dla zwiedzających. W ramach powstania nowej hali OSiR w Mosinie rozpoczął działania związane ze strefą fitness. Powstała zupełnie nowa oferta. Z dniem 1 marca 2019 r. odbyły się pierwsze zajęcia. Usługi są świadczone od poniedziałku do soboty w godzinach funkcjonowania obiektu.

Na klientów czekają:

a) karnety w atrakcyjnej cenie:

- **KARNET OPEN**, dostępny dla osób powyżej 18 roku życia, uprawnia do korzystania z zajęć grupowych + zajęć cycling + siłownia + sauna, koszt: 99 zł,
- **KARNET DO GODZ. 14:00**, dostępny dla osób powyżej 18 roku życia, uprawnia do korzystania z zajęć grupowych do godz. 14:00 + siłownia, koszt: 70 zł,
- **KARNET SIŁOWNIA do 2 treningów tygodniowo**, uprawnia do 2 treningów tygodniowo, koszt: 60 zł,
- **KARNET SIŁOWNIA**, dostępny dla osób od 15 do 18 roku życia za zgodą opiekuna prawnego oraz dla osób pełnoletnich, uprawnia do korzystania z siłowni Fitness Klub OSiR Mosina bez ograniczeń, w godzinach otwarcia Klubu, koszt – 75,00 zł,
- **KARNET JUNIOR**, dostępny dla osób od 5 do 17 lat – uprawnia do korzystania z wszystkich zajęć grupowych przeznaczonych dla odpowiednich grup wiekowych: gimnastyka artystyczna, Jumping Kids, karate poziom podstawowy, Kid Cross 10 – 12, Teen Cross 13+, zajęcia rytmiczno-taneczne, dla osób od 15 do 17 roku życia uprawnia do korzystania z siłowni oraz sauny (za zgodą opiekuna prawnego), koszt – 70,00 zł,
- **KARNET SENIOR**, przeznaczony dla osób powyżej 60 roku życia, uprawnia do wstępu na wszystkie zajęcia grupowe + siłownia + sauna, koszt – 70,00 zł,
- **KARNET SENIOR, 1 WEJŚCIE W TYGODNIU**, przeznaczony dla osób powyżej 60 roku życia, uprawnia do wstępu na jedno, wybrane zajęcia grupowe w tygodniu, nie uprawnia do korzystania z siłowni oraz sauny, koszt – 40,00 zł,

b) treningi personalne z instruktorami,

c) profesjonalna siłownia o powierzchni 140 m²,

d) dwie sale w pełni wyposażone do zajęć fitness,

e) sala do cyclingu,

f) pełnowymiarowa hala sportowa z trybunami na ok. 380 miejsc,

g) sauna,

h) profesjonalna kadra instruktorska,

i) bogaty grafik zajęć: w szczytowych momentach prowadzonych było 54 zajęć grupowych tygodniowo. Średnia ilość prowadzonych zajęć

- od marca do czerwca: 44 godziny tygodniowo,
- od czerwca do sierpnia: 35 godziny tygodniowo,
- od września do grudnia: 48-54 godzin tygodniowo,

Z zajęć fitness, siłowni oraz sauny przy ul. Krasickiego 16 skorzystało w roku 2019: 993 osoby. Liczba sprzedanych karnetów szacuje się między 420-480 miesięcznie. W rekordowych miesiącach sprzedaż szacowała się na poziomie 510 karnetów. Wyjątkiem jest okres czerwiec-lipiec. Z powodu braku klimatyzacji liczba sprzedanych karnetów w tym okresie spadła do 250.

Oferta strefy fitness skierowany jest do dzieci, młodzieży, osób dorosłych oraz seniorów. Zajęcia grupowe odbywają się w grupach 18-20 osób na salach fitness lub 40-50 osób na hali głównej.

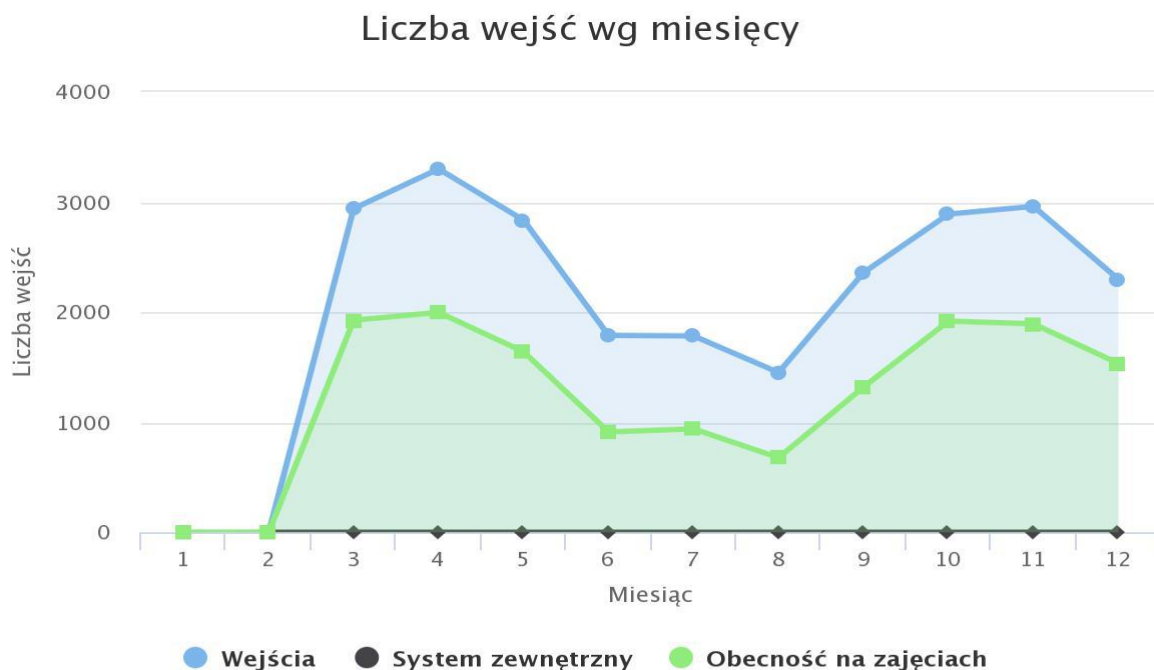

Liczba wszystkich wejść: 24 602 osób

Unikalnych klubowiczów: 993 osób

Obecność na zajęciach: 14 752 osób

W kwietniu liczba wejść na obiekt wynosiła 3300 osób. Na okres czerwiec-sierpień spadła do 1451 osób.

4. Działalność w ramach współzawodnictwa dzieci i młodzieży – sport szkolny:

W roku 2019 OSiR w Mosinie był organizatorem następujących zawodów w ramach współzawodnictwa dzieci i młodzieży, kategoria: Igrzyska Dzieci oraz Igrzyska Młodzieży Szkolnej:

- 04.01.2019 – Mistrzostwa Gminy Mosina w Koszykówce Dziewcząt
- 07.01.2019 – Mistrzostwa Gminy Mosina w Koszykówce Chłopców
- 08.01.2019 – Mistrzostwa Gminy Mosina w Piłce Siatkowej Dziewcząt
- 09.01.2019 - Mistrzostwa Gminy Mosina w Piłce Siatkowej Chłopców
- 10.01.2019 - Mistrzostwa Gminy Mosina w Piłce Siatkowej Dziewcząt i Chłopców
- 05.02.2019 – Półfinał Powiatu Poznańskiego w Piłce Siatkowej Chłopców
- 07.02.2019 – Półfinał Powiatu Poznańskiego w Piłce Koszykowej Dziewcząt.
- 08.02.2019 – Półfinał Powiatu Poznańskiego w Piłce koszykowej Chłopców
- 22.02.2019 – Półfinał Powiatu Poznańskiego w Piłce Ręcznej Chłopców

- 26.02.2019 – Półfinał Powiatu Poznańskiego w Piłce Ręcznej Chłopców
- 28.02.2019 – Półfinał Powiatu Poznańskiego w Piłce Siatkowej Chłopców
- 04.03.2019 – Finał Powiatu Poznańskiego w Piłce Ręcznej Chłopców
- 14.03.2019 – Finał Powiatu Poznańskiego w Piłce Ręcznej Chłopców
- 20.03.2019 - Mistrzostwa Gminy Mosina w Piłce Nożnej
- 25.03.2019 – Finał rejonu Poznań Wschód w Piłce Ręcznej Chłopców
- 29.03.2019 – Półfinał Powiatu Poznańskiego w Piłce Nożnej
- 04.04.2019 - Mistrzostwa Gminy Mosina w Czwórboju Lekkoatletycznym
- 06.05.2019 - Mistrzostwa Gminy Mosina w Trójboju Lekkoatletycznym
- 10.05.2019 – Mistrzostwa Gminy Mosina w Piłce Siatkowej Plażowej
- 24.05.2019 – Finał Rejonu Poznań Teren Wschód w Piłce Siatkowej Plażowej Chłopców
- 23.09.2019 – Mistrzostwa gminy Mosina w Sztafetowych Biegach Przełajowych
- 09.10.2019 – Drużynowe Mistrzostwa Gminy Mosina w Szachach oraz Indywidualne Mistrzostwa Gminy Mosina w Warcabach
- 10.10.2019 – Mistrzostwa Gminy Mosina w Unihokeju Chłopców
- 11.10.2019 – Mistrzostwa gminy Mosina w Unihokeju Dziewcząt
- 15.10.2019 – Mistrzostwa Gminy Mosina w Unihokeju Dziewcząt i Chłopców
- 28.10.2019 – Drużynowe Mistrzostwa Gminy Mosina w Tenisie Stołowym dziewcząt i Chłopców
- 13.11.2019 – Mistrzostwa Gminy Mosina w Halowej Piłce Nożnej
- 14.11.2019 – Mistrzostwa Gminy Mosina w Halowej Piłce Nożnej
- 18.11.2019 – Mistrzostwa powiatu Poznańskiego w drużynowym Tenisie Stołowym
- 21.11.2019 – Mistrzostwa powiatu Poznańskiego w Drużynowym Tenisie Stołowym
- 27.11.2019 – Półfinał Powiatu Poznańskiego w Halowej Piłce Nożnej
- 28.11.2019 – Półfinał Powiatu Poznańskiego w Halowej Piłce Nożnej
- 03.12.2019 – Mistrzostwa Gminy Mosina w Piłce Ręcznej Dziewcząt i Chłopców
- 09.12.2019 – Mistrzostwa Gminy Mosina w Piłce Ręcznej Dziewcząt
- 10.12.2019 – Mistrzostwa Gminy Mosina w Piłce Ręcznej Chłopców
- 18.12.2019 – Mistrzostwa Gminy Mosina w Piłce Koszykowej Dziewcząt i Chłopców

Wskaźnik:

W igrzyskach dzieci wzięło udział: 828 osób

W igrzyskach młodzieży szkolnej wzięło udział: 970 osób

5. Imprezy na terenie OSiR w Mosinie:

a) **Hala OSiR ul. Szkolna 1**

- XIX edycja Halowej Ligi Piłki Nożnej – zakończenie rozgrywek 15 marca 2019 r., liczba osób biorących udział: 100,
- 02.02.2019 - Turniej Skrzatów UKS Orlik. Liczba osób biorących udział: 60,
- 10.02.2019 - Turniej KS 1920 Mosina. Liczba osób biorących udział: 80,
- 16.02.2019 – Turniej Karate Dynamic Cup. Liczba osób biorących udział: 400,

- 17.02.2019 – Turniej Piłki Nożnej. Liczba osób biorących udział: 90,
 - 24.02.2019 – Turniej Piłki Nożnej. Liczba osób biorących udział: 90,
 - 03.03.2019 – Turniej Piłki Nożnej KS 1920 Mosina. Liczba osób biorących udział: 110,
 - 16.03.2019 – VII Amatorski Turniej Tenisa Stołowego. Liczba osób biorących udział: 30,
 - 24.03.2019 – SPA dla Kobiet – organizator: Loft Fitness. Liczba osób biorących udział: 100,
 - 09.11.2019 – Turniej karate WKF Lotto Dynamic Cup. Liczba osób biorących udział: 450,
 - 08.12.2019 – Eliminacje Młodzieżowych Mistrzostw Polski w Futsalu U-14. Liczba osób biorących udział: 110
- b) **Hala OSiR ul. Krasickiego 16:**
- 07.03.2019 – Olimpiada Sportowa Przedszkolaków. Liczba osób biorących udział: 200,
 - 09.03.2019 – Turniej piłkarski dla rocznika 2020-2013. Liczba osób biorących udział: 110,
 - 24.03.2019 – Turniej Karate Shotokan. Liczba osób biorących udział: 400,
 - 19.05.2019 – Mistrzostwa Polski INVICTUS BJJ. Liczba osób biorących udział: 100,
 - 25.05.2019 – Mistrzostwa Polski INVICTUS BJJ KIDS GI i NOGI. Liczba osób biorących udział: 100,
 - 13.09.2019 – Powiatowy Przegląd twórczości artystycznej Osób Niepełnosprawnych. Liczba osób biorących udział: 150,
 - 25.10.2019 – Koncert Anny Mari Jopek – organizator MOK. Liczba osób biorących udział: 500,
 - 23.11.2019 – 4 Kolejka II Ligi Futsalu. Liczba osób biorących udział: 250,
 - 24.11.2019 – Turniej Piłki Nożnej RAFIK. Liczba osób biorących udział: 100,
 - 30.11.2019 – Turniej Eliminacyjny Pucharu Polski. Liczba osób biorących udział: 110,
 - 01.12.2019 – Kabaret Nowaki – organizator MOK. Liczba osób biorących udział: 700,
 - 08.12.2019 - Turniej Piłki Nożnej RAFIK. Liczba osób biorących udział: 100,
 - 11.12.2019 – Półfinał Pucharu Polski na szczeblu wojewódzkim – Futsal. Liczba osób biorących udział: 280,
 - 15.12.2019 – Mecz o Mistrzostwo II Ligi Futsalu. Liczba osób biorących udział: 230
- c) **Stadion OSiR, ul. Konopnickiej 31:**
- 30.06-02.07.2019 - Mistrzostwa Polski w Piłce Nożnej Urzędów Wojewódzkich – organizator Urząd Wojewódzki. Liczba osób biorących udział: 150
- d) **Dodatkowo OSiR w Mosinie był współorganizatorem/partnerem:**
- Olimpiady Sportowej kl. I-III Szkół Podstawowych w szkole Podstawowej w Daszewicach. Liczba osób biorących udział: 200,
 - 9.05.2019 – Eliminacje Wielkopolski III Ogólnopolskiego Turnieju Małych Miejsowości PROCAM CUP 2019 – nasz region reprezentował UKS ORLIK Mosina. Liczba osób biorących udział: 120

- e) **Współpraca z klubami sportowymi w celu realizacji rozgrywek i zawodów organizowanych przez Polskie Związki Sportowe:**
- Współpraca z KS 1920 Mosina, UKS Orlik Mosina. Rozgrywki odbywają się na poziomie wojewódzkim i ogólnopolski. Kluby realizują zadania na terenie Stadionu OSiR w Mosinie, kompleksie ORLIK 2020 oraz halach sportowych. Liczba zrealizowanych zawodów sportowych/meczy: 200, wzięło w nich udział ok 200 osób.
- f) **Współdziałanie z organizacjami pozarządowymi:**
- data imprezy: 13.01.2019 r. Nazwa imprezy: 5 Bieg Zimowy po Wielkopolskim Parku Narodowym w ramach Wielkiej Orkiestry Świątecznej Pomocy. Organizator: Stowarzyszenie „Mosiński Sport”. Partner: OSiR w Mosinie, Gmina Mosina. Wskaźnik uczestnictwa: 373 zawodników, 113 zawodników pochodziło z terenu Gminy Mosina. Kibice: ok. 100 osób, Opis: W biegu wzięło udział 373 zawodników. Miasteczko biegowe: kąpielisko Glinianki. Trasa biegła ścieżkami Wielkopolskiego Parku Narodowego, wynosiła: 10 km. W czasie trwania biegu odbyła się zbiórka publiczna. Biegacze przekazywali dobrowolny datek na WOŚP. Do sztabu została przekazana kwota w wysokości: 11 116,43 zł. Bieg zaliczał się do klasyfikacji IV Biegowego „Mosińskiego Grand Prix”. Zadanie współfinansowane ze środków Gminy Mosina – dotacja na realizację imprezy została udzielona stowarzyszeniu „Mosiński Sport” w ramach realizacji zadań z zakresu rozwoju sportu.
 - Data imprezy: 31.03.2019 r. Nazwa imprezy: XVI Turniej Formacji Tanecznych Mosina 2019. Organizator: UKS „Mosińska Jedyńka”. Partner: OSiR w Mosinie, Gmina Mosina, Szkoła podstawowa nr 1 w Mosinie, Szkoła Podstawowa nr 2 w Mosinie, Szkoła podstawowa w Krośnie. Wskaźnik uczestnictwa: W Mosinie zatańczyły 94 zespoły - ponad 1200 uczestników. Tego dnia na hali pojawiło się ponad 3000 osób. Opis: Nadrzędnym celem zadania było upowszechnianie kultury fizycznej wśród dzieci i młodzieży powiatu poznańskiego po przez popularyzację tańca jako formy aktywnego spędzania wolnego czasu. Wszechstronny rozwój psychomotoryczny. Kształtowanie postaw i zasad społecznych po przez: włączenie uczestników w organizację imprezy zaangażowanie do organizacji zawodów rodziców, instruktorów i opiekunów propagowanie zasad „zdrowej rywalizacji” podczas konkurencji niewymiernych. Jury: Abby Aouragh, Paulina Trzewikowska-Knieć, Małgorzata Makowska oraz Milena Chwiłka mieli trudne zadanie. Poziom zawodników był niezwykle wyrównany. Mosińskie zespoły również znalazły się na podium! Ogromny sukces zespołu Aktiv z Mosiny, który w najmłodszej kategorii zdobył wyróżnienie, a w kat. powyżej 15 lat zajął drugie miejsce. Do Mosiny zjechały się zespoły z całej Wielkopolski i nie tylko. Gościliśmy zespoły z następujących miast: Poznań, Września, Swarzędz, Śrem, Luboń, Trzciel, Gostyń, Komorniki, Kościan, Szczytniki, Opalenica, Rakoniewice, Rogoźno, Środa Wielkopolska, Chojnów, Świąciechowa. Imprezę poprowadził Witold Ostynowicz – „Vito Ws”. Zadanie współfinansowane ze środków Gminy Mosina – dotacja na

realizację imprezy została udzielona UKS „Mosińska Jedynka” w ramach realizacji zadań z zakresu rozwoju sportu.

- Data imprezy: 14.04.2019 r. Nazwa imprezy: XI Rajd Rowerowy „Rowerem po Gminie Mosina”. Organizator: T.W.A. „Elita”. Partner: OSiR w Mosinie, Gmina Mosina, Wskaźnik uczestnictwa: W rajdzie wzięło udział ok. 25 osób. Uczestnicy pochodzili z terenu gminy Mosina. Opis: Trasa prowadziła lasami: Drużyna - czerwony szlak – szlak niebieski – Sowinki – szosa Mosina-Krajkowo – tereny nadwarciańskie – Szkoła Podstawowa nr 2 w Mosinie. Impreza odbyła się w deszczowej pogodzie co było przyczyną niskiej frekwencji w tym dniu. W ubiegłych latach liczba osób biorących w rajdzie mieściła się w granicach 150-200 osób. Zadanie współfinansowane ze środków Gminy Mosina – dotacja na realizację imprezy została udzielona Hufcowi ZHP Mosina – T.W.A. „Elita” w ramach realizacji zadań z zakresu rozwoju sportu.
- Data imprezy: 19.05.2019 r. Nazwa imprezy: 5 Bieg „Elegant na 5”. Organizator: Stowarzyszenie „Mosiński Sport”. Partner: OSiR w Mosinie, Gmina Mosina. Wskaźnik uczestnictwa: W biegu głównym na dystansie 5 km wzięło udział 475 osób z czego 196 osób z terenu Gminy Mosina. Limit uczestników biegów dziecięcych oraz młodzieżowych: 850 osób został osiągnięty, jednak ze względu na pogodę (ulewne deszcze) w biegu wzięło udział ok. 680 osób. 90% dzieci uczestniczących w biegu pochodziło z terenu Gminy Mosina. Opis: Bieg już po raz szósty był organizowany w ramach Dni Rzeczypospolitej Mosińskiej i cieszył się dużą popularnością zarówno wśród dorosłych jak również dzieci i młodzieży. Impreza organizowana jest jako impreza masowa zgodnie z przepisami ustawy z dnia 20 marca 2009 r. o bezpieczeństwie imprez masowych. Bieg odbył się ulicami miasta Mosina. Trasa biegu głównego posiada nawierzchnię utwardzoną oraz atest PZLA. Trasa oznakowana co 1 km. Start i meta: Plac 20 Października w Mosinie. Dla dzieci i młodzież w zależności od kategorii wiekowej przewidziane były cztery trasy: mała dla przedszkoli – 200 m, średnia dla kl. I-III SP – 300 m., średnia dla kl. IV-VI oraz kl. VII-VIII i gimnazjum – 800m. Dla młodzieży powyżej 16 roku życia istniała możliwość wzięcia udziału w biegu głównym na dystansie 5 km. Dzieci oraz młodzież pochodziły z terenu gminy Mosina, Poznania oraz Puszczykowa. Bardzo często nauczyciele wychowania fizycznego, dyrektorzy szkół, dyrektorzy przedszkoli pomagają w zapisach na poszczególne biegi oraz w dotarciu informacji do poszczególnych uczniów: bezpośrednio rozmowy na lekcjach, aplikacja: librus. W tym roku po raz pierwszy w biegu głównym pojawiła się kategoria osób niepełnosprawnych: osoby niepełnosprawne poruszające się na wózkach, osoby z innym stopniem niepełnosprawności. Dodatkowo odbył się również bieg osób niepełnosprawnych z różnym stopniem na dystansie 200 m, w którym wzięło udział 11 osób. Bieg zaliczał się do klasyfikacji IV Biegowego „Mosińskiego Grand Prix”. Zadanie współfinansowane ze środków Gminy Mosina – dotacja na realizację imprezy została udzielona stowarzyszeniu „Mosiński Sport” w ramach realizacji zadań z zakresu rozwoju sportu. W realizacji tego wydarzenia biorą udział lokalni oraz poznańscy sponsorzy,

- którzy chcą podkreślić swoją obecność na rynku lokalnym, tworząc wizerunek firmy przyjaznej lokalnej społeczności.
- Data imprezy: 21-22.09.2019 r. Nazwa imprezy: KRÓL PARKU. Organizator: Stowarzyszenie „Mosiński Sport”. Partner: OSiR w Mosinie, Gmina Mosina. Wskaźnik uczestnictwa: W zawodach wzięło udział 399 zawodników, z czego 157 pochodziło z terenu Gminy Mosina. Kibice: 120 osób. Ultramaraton – 60 km – zawody ukończyło 106 zawodników. Zapisało się 120 zawodników. Półmaraton – 21 km - zawody ukończyło 238 zawodników. Zapisało się 273 zawodników. Nordic Walking – 10 km - zawody ukończyło 55 zawodników. Zapisało się 62 zawodników. Opis: Król Parku po raz pierwszy odbył się jako impreza dwudniowa. Było to spowodowane decyzją dyrekcji WPN w związku z ograniczeniem liczby osób biorących udział w imprezie do 400. Zawodnicy poruszali się przepięknymi ścieżkami Wielkopolskiego Parku Narodowego. Król Parku” odbył się w dniach 21-22 września 2019 r. W pierwszym dniu na trasie zmagali się ultramaratończycy na dystansie 60 km oraz Nordic Walking na dystansie 10 km. W niedzielę odbył się półmaraton na dystansie 21 km. Tegoroczna trasa została przygotowana w ścisłej współpracy z pracownikami Wielkopolskiego Parku Narodowego. Niezapomnianych wrażeń dostarczyły z pewnością start oraz meta. Zaplanowano je bezpośrednio z kąpieliska Glinianki. To był także niezapomniany rodzinny piknik sportowy z widokiem na Glinianki i wieżę widokową. Organizatorzy przygotowali trasę trudną, ale niezwykle malowniczą. Bieg obejmuje swym zasięgiem wszystkie miejscowości leżące na terenie Gminy Mosina. Bieg promuje Gminę Mosina na arenie ogólnopolskiej i już wpisał się na stałe w kalendarze biegowe. Każdy z uczestników biegu dostaje pamiątkowy medal, numer startowy, napoje, posiłek, opiekę medyczną, koce termiczne oraz ewentualne pamiątkowe koszulki lub inne gadżety. W poszczególnych klasyfikacja wiekowych oraz klasyfikacji generalnej kobiet i mężczyzn przewidziane są nagrody oraz puchary dla zwycięzców. W tym roku po raz pierwszy wprowadzono klasyfikację drużynową. Zadanie współfinansowane ze środków Gminy Mosina – dotacja na realizację imprezy została udzielona stowarzyszeniu „Mosiński Sport” w ramach realizacji zadań z zakresu rozwoju sportu.
 - Data imprezy: czerwiec –październik 2019 r. Nazwa imprezy: Grand Prix Nordic Walking po Wielkopolskim Parku Narodowym. Organizator: Stowarzyszenie „Mosiński Sport”. Partner: OSiR w Mosinie, Gmina Mosina. Wskaźnik uczestnictwa: Nordic Walking Mosina– 10 km - zawody ukończyło 55 zawodników. Zapisało się 62 zawodników. Grand Prix Nordic Walking po Wielkopolskim Parku Narodowym - rywalizację ukończyło 81 zawodników. Opis: Grand Prix Nordic Walking po Wielkopolskim Parku Narodowym było trzecią edycją tego wydarzenia. Cztery gminy: Komorniki, Mosina, Puszczykowo oraz Stęszew podjęły się organizacji projektu w celu aktywizacji tej grupy sportowej. Każda z gmin miała do przygotowania jeden etap zawodów na terenie swojej gminy. Mosiński etap odbył się w ramach imprezy sportowej Król Parku. Zadanie współfinansowane ze środków Gminy Mosina.

- Data imprezy: 05.10.2019 r. Nazwa imprezy: MTB Wiórek – Otwarte Mistrzostwa Gminy Mosina w kolarstwie przełajowym. Organizator: Wiejskie Stowarzyszenie Integracyjne – w Wiórku. Partner: OSiR w Mosinie, Gmina Mosina. Wskaźnik uczestnictwa: W zawodach wzięło udział: Ok. 100 dzieci z terenu gminy Mosina oraz ok 30 dzieci z terenów przyległych. Zawody odbyły się na dystansach 200 m, 1,4 km oraz 2,8 km z podziałem na chłopców i dziewczynki. W zawodach na 7 km – dystans dla dzieci i młodzieży – wzięło udział 25 zawodników. Zapisanych było 27 zawodników. W zawodach na 21 km – dystans dla roczników 16+ - wzięło udział 186 zawodników. Zapisanych było 202 zawodników. W zawodach na 42 km – dystans dla zawodników 18+ - wzięło udział 68 zawodników. Zapisanych było 84 zawodników. Kibice: 60 osób. Opis: Rowerowa impreza sportowa realizowane przy współpracy z WIESTIN. Miejsce imprezy: Wiórek ul. Podleśna. Zawodnicy zostali podzieleni na odpowiednie kategorie wiekowe. Trasa przebiegała w okolicy rzeki Warta, po lasach Nadleśnictwa Babki. W imprezę zaangażowana była w dużej mierze lokalna społeczność. Zawodnicy, którzy pojawili się na linii startu pochodzili głównie z terenu gminy Mosina, powiatu poznańskiego oraz województwa wielkopolskiego. Uczestnicy w pakiecie otrzymali pamiątkowy medal, ciepły posiłek, buffa, opiekę medyczną, pomiar czasu. Poszczególne kategorie wiekowe walczyły nie tylko o podium, ale również o złotą, srebrną i brązową szprychę – co wpisało się jako stały element zawodów. Zadanie współfinansowane ze środków Gminy Mosina – dotacja na realizację imprezy została udzielona stowarzyszeniu „WIESTIN” w ramach realizacji zadań z zakresu rozwoju sportu.
- Data imprezy: 13.10.2019 r. Nazwa imprezy: IV Bieg Pamięci. Organizator: Stowarzyszenie „Mosiński Sport”. Partner: OSiR w Mosinie, Gmina Mosina. Wskaźnik uczestnictwa: Chęć udziału w biegu zadeklarowało 195 biegaczy, z czego 87 osób było z terenu Gminy Mosina. Bieg ukończyło 165 biegaczy. Kibice: 70 osób. 97 zawodników ukończyło IV Biegowe Mosińskie Grand Prix 2019, z czego 55 zawodników pochodziło z terenu gminy Mosina. Opis: Bieg upamiętniający Mosińskie wydarzenia z dnia 20.10.1939, o charakterze przełajowym. Trasa składa się z 1 okrążenia, oznakowana co 1 km. Start i meta: Nadleśnictwo Konstantinowo w pobliżu biura zawodów. Bieg jest naturalną kontynuacją odbywającej się dotychczas Sztafety Pamięci. Biegi, które odbyły się w ramach IV Biegowego Mosińskiego Grand Prix obejmowały swym zasięgiem wszystkie miejscowości leżące na terenie Gminy Mosina. Każdy z tych biegów ma zasięg nie tylko wielkopolski, ale również ogólnopolski. Każdy z uczestników biegu otrzymał pamiątkowy medal, numer startowy, napoje, posiłek, opiekę medyczną, koce termiczne w przypadku biegów w okresie jesienno-zimowym oraz ewentualne pamiątkowe koszulki lub inne gadżety. W poszczególnych klasyfikacji wiekowych oraz klasyfikacji generalnej kobie i mężczyzn uczestnicy otrzymali nagrody oraz puchary dla zwycięzców. Zadanie współfinansowane ze środków Gminy Mosina – dotacja na realizację imprezy została udzielona stowarzyszeniu „Mosiński Sport” w ramach realizacji zadań z zakresu rozwoju sportu.

Ośrodek Sportu i Rekreacji w Mosinie realizuje swoje zadania statutowe na terenie następujących obiektów:

- Hala sportowa w Mosinie przy ul. Szkolnej 1
- Hala widowiskowo-sportowa w Mosinie przy ul. Krasickiego 16
- Stadion sportowy w Mosinie ul. Konopnickiej 29
- Przystań Żeglarska w Dymaczewie Nowym
- Kompleks Orlik 2012 w Mosinie ul. Krasickiego 16
- Kąpielisko Glinianki
- Boisko trawiaste w Rogalinie
- Boisko trawiaste w Rogalinku
- Boisko trawiaste w Mieczewie
- Boisko trawiaste w Nowinkach
- Boisko trawiaste w Krajkowie
- Boisko wielofunkcyjne w Dymaczewie Nowym
- Boisko ze sztucznej trawy w Czapurach
- Boisko trawiaste w Dymaczewie Nowym
- Kąpielisko - Dymaczewo Nowe

Wolontariat

W roku 2019 grupa wolontariuszy działająca przy Ośrodku Sportu i Rekreacji w Mosinie wynosiła 32 osoby (w tym 12 osób działających na stałe). Wolontariusze pomagali przy organizacji następujących imprez sportowych: Bieg Zimowy po Wielkopolskim Parku Narodowym, Turniej Tańca w Mosinie, Bieg „Elegant na 5”, Król Parku, MTB Wiórek, Bieg Pamięci. Ich zadaniem było przygotowanie pakietów dla zawodników, przygotowanie miasteczka biegowego/rowerowego, pomoc w obsłudze biura zawodów, np. wydawanie koszulek, wręczanie wody/medali/koców termicznych na mecie zawodów, pomoc w posprzątaniu po wydarzeniu.

Łączna liczba beneficjentów wszystkich projektów sportowych na terenie gminy Mosina: 16 986 osób, nie wliczając w to uczestników strefy fitness: 993 osoby.

4) TURYSTYKA I REKREACJA

Gmina Mosina to naturalnie piękne miejsce, a świadczą o tym rozległe tereny Rogalińskiego Parku Krajobrazowego, Wielkopolskiego Parku Narodowego oraz obszary Natura 2000. Takie położenie pozwala na organizację różnych form rekreacji na świeżym powietrzu oraz promocję zdrowego stylu życia. Na uwagę turystów szczególnie zasługuje Zespół Pałacowo-Parkowy w Rogalinie – Rezydencja Rodu Raczyńskich. To jedno z najcenniejszych późnobarokowych założeń rezydencjonalnych w Polsce ze świetnymi zbiorami malarstwa. To właśnie tutaj, od kilkunastu już lat Gmina Mosina we współpracy z Muzeum Pałacem w Rogalinie sezonowo uruchamia Punkt Informacji Turystycznej, z którego chętnie korzystają turyści z kraju i zza granicy. W 2019 roku

punkt odwiedziło 17 017 turystów, w tym wielu gości z zagranicy, w tym z Azji, Ameryki Południowej i Północnej oraz Europy.

Z myślą o aktywnym wypoczynku na świeżym powietrzu przez cały rok z inicjatywy gmin: Mosina, Puszczykowo, Komorniki i Stęszew, przy współpracy z WPN, powstał w roku 2014 projekt pn. „Aktywna Trójka” – trasy trzech aktywności po Wielkopolskim Parku Narodowym, który każdego roku stanowi doskonałą bazę dla imprez rekreacyjno-sportowych organizowanych zarówno przez Ośrodek Sportu i Rekreacji w Mosinie, jak i wiele innych organizacji spoza terenu Gminy. Ta unikatowa w Wielkopolsce sieć ponad 55 km oznakowanych tras przeznaczona do uprawiania nordic walking, biegania, a w zimie dla narciarstwa biegowego, posiada różną długość i stopień trudności, a poprowadzona jest po najciekawszych kulturowo i krajobrazowo miejscach Wielkopolskiego Parku Narodowego. Dodatkowym jej atutem jest lokalizacja, dostępność parkingów i miejsc wypoczynku na trasach oraz bliskość miasta Poznania, co sprawia, że Wielkopolski Park może być atrakcyjnym miejscem zarówno na weekendowe wycieczki, jak i codzienne treningi. Na całym terenie objętym projektem znajdują się cztery pętle. Jedną z nich jest Pętla Mosińska o długości 7,4 km, która ze względu na zróżnicowane ukształtowanie terenu umożliwia liczne zjazdy i podbiegi. Rozpoczyna się na parkingu Stacji Turystycznej Osowa Góra. Jej atrakcją poza bliską odległością od centrum miasta i łatwym dojazdem jest przede wszystkim Studnia Napoleona, którą można zobaczyć zaraz na początku trasy.

W Wielkopolskim Parku Narodowym (WPN), głównie na trasach Aktywnej Trójki rokrocznie odbywają się imprezy biegowe tj. Bieg Zimowy w ramach Wielkiej Orkiestry Świątecznej Pomocy czy wydarzenie pn. Król Parku, obejmujące w 2019 roku dwudniowe zmagania biegaczy (ponad 360 zawodników) na trasach po WPN na dystansach 10, 21 i 60 km oraz zawody nordic walking, będące trzecimi zawodami w ramach Grand Prix Wielkopolskiego Parku Narodowego Nordic Walking. Trasy trzech aktywności cieszą się popularnością nie tylko wśród mieszkańców i organizatorów z Gminy Mosina, ale innych organizacji i stowarzyszeń, które popularyzują aktywne spędzanie czasu wolnego. Na terenie Parku odbywają się także rajdy rowerowe, piesze, nordic walking. Każda impreza przyciąga wielu zawodników oraz turystów.

Dużą popularnością cieszą się tzw. Mosińskie Glinianki - teren zagospodarowany pod kątem turystycznym z wybudowaną wieżą widokową i małą infrastrukturą turystyczną oraz kąpieliskiem przez cały rok przyciąga wielu turystów indywidualnych i grupy wycieczkowe z całego kraju i zza granicy. Cieszy fakt, iż w 2019 roku udało się zrealizować II etap zagospodarowania Glinianek i w ramach projektu pod nazwą „Zmniejszenie nadmiernej i niekontrolowanej presji turystycznej na gatunki i siedliska na terenach chronionych Wielkopolskiego Parku Narodowego oraz obszarach Natura 2000 poprzez budowę małej infrastruktury – budowa ścieżki dydaktycznej”, na Gliniankach została wybudowana ścieżka pieszo – rowerowa z małą infrastrukturą edukacyjną i miejscami do odpoczynku dla turystów. W ramach w/w projektu została także poddana rewitalizacji 1,5 kilometrowa ścieżka pieszo – rowerowa „Osowa Góra – Jezioro Budzyńskie”, wybudowano wiatę na stacji Turystycznej Osowa Góra, postawiono tablice edukacyjne oraz taras widokowy w rejonie „Szwedzkich Gór”.

Działania te nie tylko popularyzują formy przyrodniczo-krajobrazowe, które Gmina Mosina posiada, ale też pełnią ważny aspekt edukacyjny, przybliżając informacje na temat bogactwa i różnorodności przyrodniczej regionu, jak również zasad prawidłowego korzystania z tych zasobów środowiskowych.

Na terenie Gminy Mosina, funkcjonują dwa Punkty Informacji Turystycznej, jeden w Gminnym Centrum Informacji w Mosinie, który dostępny jest przez cały rok, drugi- sezonowy w Muzeum Pałacu w Rogalinie, który otwarty jest od 1 czerwca do 1 września (piątki, soboty i niedziele w godzinach pracy Muzeum). Dostępne w nich materiały umożliwiają zainteresowanym poznać najstarsze zabytki naszej gminy, najciekawsze miejsca do odwiedzenia oraz informacje o usługach noclegowych, czy punktach gastronomicznych. Dla turystów zagranicznych posiadamy ulotki i foldery opracowane w językach: angielski, niemiecki, ukraiński, hiszpański. Oprócz ulotek, folderów, map, pocztówek najbardziej ceniony jest Informator Turystyczny, w którym zawarte są informacje o zabytkach, ciekawych miejscach do odwiedzenia ale również znajduje się w nim informacja o bazie usług hotelarsko-restauracyjno- gastronomicznych.

W Punkcie Informacji Turystycznej w Mosinie (GCI), dodatkowo znajduje się sklep z pamiątkami – Sklepik Eleganta, w którym znajdują się oryginalne produkty, specjalnie zaprojektowane, nawiązujące do postaci Eleganta z Mosiny. Niespotykane souvenirs takie jak znaczki pocztowe - okolicznościowe, pocztówki, monety okolicznościowe, koszulki, magnesy i wiele innych produktów przyciągają nie tylko filatelistów czy numizmatyków, ale wymagających kolekcjonerów pamiątek. W 2019 roku z usług Punktu IT w GCI w Mosinie i Sklepiku Eleganta łącznie skorzystało ok. 300 osób.

Na terenie Muzeum Pałacu w Rogalinie w okresie od 1 czerwca do 1 września, od piątku do niedzieli dodatkowo czynny jest drugi Punkt Informacji Turystycznej. W 2019 roku punkt odwiedziło 17 017 turystów, w tym wielu gości z zagranicy, w tym z Azji, Ameryki Południowej i Północnej oraz Europy. Oprócz informacji o atrakcjach turystycznych z terenu Gminy Mosina i Powiatu Poznańskiego gości mogli dowiedzieć się o punktach noclegowych czy usługach gastronomicznych.

Turyści obsługiwani w punktach często byli pozytywnie zaskakiwani ilością atrakcji w Gminie Mosina oraz okolicach, dzielili się również spostrzeżeniami dotyczącymi warunków dojazdu, oznakowania czy działalności muzeów, galerii i innych ciekawych obiektów godnych odwiedzenia. Punkty Informacji Turystycznej przyczyniły się do promocji turystyki oraz rekreacji w gminie i stały się dobrą wizytówką Miasta i Gminy dla turystów nie tylko z Polski, ale i zza granicy.

5) OCHRONA ZDROWIA

Wydatki na ochronę zdrowia

Dział 851 Ochrona zdrowia – plan 602 008,25 zł, wykonanie 429 650,82 zł tj. 71,37 % - przeciwdziałanie alkoholizmowi i narkomanii – realizacja zadań zawartych w Gminnym Programie Rozwiązywania Problemów Alkoholowych na rok 2019.

Zwalczanie narkomanii plan 10 000,00 zł wykonanie 2 851,60 zł tj. 28,52% z tego:

- wynagrodzenia bezosobowe – plan 2 500,00 zł wykonanie 2 500,00 zł tj. 100% - projekt Gminny Program Przeciwdziałania Narkomanii,
- ubezpieczenie społeczne od umów – plan 500,00 zł wykonanie 351,60 zł tj. 70,32%
- zakup materiałów i wyposażenia – plan 3 500,00 zł wykonanie 0 zł – zakup materiałów informacyjnych,
- zakup pozostałych usług – plan 3 500,00 zł wykonanie 0.

Przeciwdziałanie alkoholizmowi plan 592 008,25 zł wykonanie 426 799,22 zł tj. 72,09 % z tego:

- ubezpieczenia społeczne od umów zlecenie – plan 5 000,00 zł wykonanie 2 538,22 zł tj. 50,76 %,
- umowy zlecenia – plan 233 700,00 zł wykonanie 187 434,31 zł tj. 80,20 %, - umowy zlecenie dotyczą wynagrodzeń dla dziesięciu pracowników świetlic opiekuńczo wychowawczych 83 803,31 zł , siedmiu osób biorących udział w posiedzeniach GKRPA 59 891,00 zł , biegły psychiatra i psycholog 1 560,00 zł, opłat za prowadzenie punktów konsultacyjny i grup wsparcia dla osób uzależnionych 25 860,00 zł; zajęć psychologicznych w świetlicach 16 320,00 zł.
- zakup materiałów i wyposażenia dla świetlic opiekuńczo wychowawczych - plan 77 500,00 zł, wykonanie 69 933,78 zł 90,24 % w tym: zakup materiałów, wyposażenia oraz artykułów spożywczych dla świetlic opiekuńczo wychowawczych 52 196,30 zł, zakup artykułów biurowych oraz publikacji na potrzeby GKRPA 17 737,48 zł ,
- pozostałe usługi – plan 220 008,25 zł wykonanie 126 508,35 zł tj. 57,50 % w tym: wycieczki organizowane w ramach funkcjonowania świetlic 86 326,55 zł, opłaty za przesyłki pocztowe 1 801,80 zł, wynajem sali i organizacja szkoleń 4 500,00, spektakle i warsztaty z zakresu uzależnień organizowanie w szkołach 33 880,00 zł ;
- czynsz – plan 50 000,00 zł wykonanie 39 677,70 zł tj. 79,36 % – opłaty czynszowe za wynajem pomieszczeń na potrzeby GKRPA, punktów konsultacyjnych i grup wsparcia 26 863,20 zł oraz opłaty za utrzymanie świetlic opiekuńczych 12 630,00 zł, pozostałe 184,50 zł.
- różne opłaty i składki – plan 5 800,00 zł wykonanie 706,86 zł tj. 12,19 % - opłaty sądowe za wszczęcie postępowania w sprawie przymusowego leczenia osób zgłoszonych do GKRPA 400,00 zł. oraz opłata za ubezpieczenie świetlic opiekuńczo – wychowawczych 306,86 zł.

6) BEZPIECZEŃSTWO I OCHRONA PRZECIWPÓŻAROWA

Sprawozdanie z działalności Straży Miejskiej w Mosinie za 2019 r.:

- a) W 2019 roku strażnicy miejscy podczas pełnienia służb patrolowych na terenie gminy Mosina ujawnili liczne przypadki popełniania wykroczeń. W związku z tym stosowali środki prawem przewidziane - pouczono 283 osoby, a 204 sprawców wykroczeń ukarano mandatami karnymi na łączną kwotę 22 550,00 zł.
- b) Najliczniejszą grupę ujawnianych wykroczeń stanowiły wykroczenia przeciwko bezpieczeństwu osób i mienia (katalog wykroczeń z artykułów od 70 do 83 Kodeksu Wykroczeń, w tym wykroczenia za niedopilnowanie psów). Za powyższe czyny ukarano mandatami 65 osób na kwotę 4 350,00 zł oraz pouczono 35 osób. Strażnicy odłowili również 106 psów, z których 21 przewieziono do Schroniska dla zwierząt w Skałowie. Jednego właściciela czworonoga ukarano mandatem karnym w wysokości 150 zł za niestosowanie się do przepisów Ustawy z dnia 11 marca 2004r. o ochronie zdrowia zwierząt oraz zwalczania chorób zakaźnych zwierząt (brak szczepień).
- c) W porównaniu do 2018 roku zanotowano spadek ujawnianych wykroczeń związanych ze spożywaniem alkoholu w miejscach publicznych, które objęto wzmożonym nadzorem np.: Promenada, Targowisko, Zielony Rynek, tereny nad Kanałem Mosińskim, Glinianki, w sezonie letnim plaża przy hotelu „Szablewski” i przy MKŻ w Dymaczewie, rejony sklepów spożywczo – monopolowych np. w Rogalinku, Czapurach oraz wiele innych miejsc wskazywanych przez mieszkańców. Za powyższe wykroczenia ukarano 49 osób na łączną kwotę 4 750,00 zł oraz wobec 49 osób zastosowano inne środki oddziaływania wychowawczego.
- d) Jednym z dominujących działań w 2019 r. stały się kontrole z zakresu przestrzegania zakazów wynikających z art. 191 Ustawy z dnia 14 grudnia 2012 r. o odpadach i uchwały nr XXXIX/941/17 Sejmiku Województwa Wielkopolskiego z dnia 18 grudnia 2017 r. w sprawie wprowadzenia, na obszarze województwa wielkopolskiego, ograniczeń lub zakazów w zakresie eksploatacji instalacji, w których następuje spalanie paliw. Przeprowadzone zostały 268 kontrole palenisk, z których sporządzono protokoły oraz pobrano 5 próbek z palenisk do analizy laboratoryjnej. Za nieprzestrzeganie przepisów ustawy o odpadach ukarano 32 osoby na łączną kwotę 6 400,00 zł. W trakcie kontroli zwracano także uwagę na występujący problem nadmiernego zadymiania i informowano mieszkańców o możliwości zmiany techniki spalania na spalanie metodą „od góry” biorąc pod uwagę zalecenia producenta kotła, konieczność utrzymywania przewodów kominowych we właściwym stanie, sprawdzano również asortyment stosowanego paliwa. W zakresie podejmowanych działań mających na celu ograniczenie emisji szkodliwych substancji do atmosfery pomocne okazały się banery „Mosina bez smogu” rozwieszane na terenie miasta i sołectw, które mobilizowały mieszkańców do zgłaszania przypadków uzasadnionego podejrzenia spalania odpadów.

- e) Jeżeli chodzi o wykroczenia w komunikacji to pouczone 138 kierujących pojazdami, a 9 osób ukarano na kwotę 950,00 zł oraz sporządzono 1 wniosek do sądu o ukaranie sprawcy wykroczenia. Były to przypadki parkowania w sposób ograniczający widoczność np. na skrzyżowaniach i przejściach dla pieszych, także parkowanie na „powierzchniach wyłączonych” z ruchu. Wydano również 1 dyspozycję usunięcia pojazdu w trybie art. 50a Prawa o ruchu drogowym (wrak pojazdu).
- f) Funkcjonariusze reagowali także na przypadki niszczenia zieleni i zaśmiecania miejsc dostępnych dla publiczności – za wykroczenia przeciwko urządzeniom użytku publicznego (art. 144 i 145 KW) pouczone 20 osób a 18 ukarano mandatami na kwotę 1 900,00 zł.
- g) Ponadto za nieobyczajne wybryki (art. 140 KW) pouczone 14 osób a 4 ukarano na kwotę 400,00 zł.
- h) Za zakłócanie spokoju publicznego pouczone 10 osób a 1 ukarano mandatem karnym na kwotę 300,00 zł.
- i) Za niestosowanie się do przepisów wynikających z Ustawy z dnia 13 września 1996 r. o utrzymaniu czystości i porządku w gminach oraz szkodnictwo leśne, polne i ogrodowe ukarano łącznie 25 osób na kwotę 3 350,00 zł oraz pouczone 16 osób.
- j) Ponadto w 2019 r. przyjęto 1383 interwencje telefonicznych od mieszkańców:
 - 397 zgłoszeń dot. zwierząt (dziki, psy, koty, ptactwo);
 - 417 zgłoszeń dot. ochrony środowiska i gospodarki odpadami;
 - 236 zgłoszeń dot. naruszania ładu i porządku publicznego oraz spokoju;
 - 172 zgłoszenia dot. naruszeń przepisów z zakresu ruchu drogowego;
 - 27 zgłoszeń dot. zagrożenia życia, zdrowia i mienia;
 - 63 zgłoszenia dot. awarii technicznych i uszkodzeń infrastruktury drogowej;
 - 11 zgłoszeń dot. zagrożeń pożarowych
 - 60 zgłoszeń innych nie zaliczonych do żadnej z w/w kategorii.
- k) 30 osób zostało doprowadzonych do izby wytrzeźwień w Poznaniu lub miejsca zamieszkania na terenie gminy.
- l) Ujawniono 4 przypadki uzasadnionego podejrzenia popełnienia przestępstw będących w gestii Policji. Ponadto ujęto i doprowadzono do jednostki Policji 10 sprawców innych czynów karalnych.
- m) Strażnicy miejscy zabezpieczyli 22 miejsca różnego rodzaju zdarzeń np. wypadków komunikacyjnych, pożarów i innych miejscowych zagrożeń, podczas których wspomagano działania innych służb.
- n) Wykonano 173 wspólnych patroli z policjantami z Komisariatu Policji w Mosinie, podczas których podejmowano m.in. interwencje domowe, zabezpieczano miejsca kolizji i wypadków. Przeprowadzono także wspólnie akcje prewencyjne np.: akcja „Obcy”, zabezpieczenie imprez z okazji Dnia Dziecka, „Bezpieczna droga do szkoły”, kontrole miejsc bytowania osób bezdomnych – w tym zakresie współpracowano także z OPS w Mosinie.
- o) W trakcie codziennych służb sprawdzano także rejony placówek oświatowych, boiska i place zabaw oraz trasy dojścia dzieci i młodzieży do szkół. Strażnicy szczególną uwagę

zwracali m.in. na przejście dla pieszych na ul. Mocka a Rzeczypospolitej Mosińskiej oraz na przejście dla pieszych przez Szosę Poznańską w rejonie „Dino”, kontrolowali parkowanie pojazdów przed SP 2 w zatoce służącej do zawracania autobusów, dyscyplinowali także kierowców parkujących na miejscach postojowych przed SP 2 z ograniczeniem do 15 minut wyznaczonych dla osób dowożących dzieci – tak aby nie parkowano na w/w zatoce. Sprawdzano także boiska przy SP 1 i SP 2, gdzie dochodziło popołudniami i w weekendy do grupowania się osób spożywających alkohol i zaśmiecających okoliczny teren. Kontrolowano także pozostałe szkoły na terenie całej gminy, gdzie m.in. do Straży Miejskiej zgłaszano interwencje o nieprawidłowym parkowaniu przed szkołami np. w Rogalinku i Daszewicach. Ponadto w okresie wakacyjnym uruchomione zostały dodatkowe patrole w niedziele, które miały za zadanie m.in. kontrolowanie miejsc wypoczynku dzieci i młodzieży np. kąpieliska, obozy wypoczynkowe MKŻ Dymaczewo i ZHP Rogalinek. Miejsca te odwiedzano także informując o możliwych anomaliach pogodowych w związku z otrzymywanymi komunikatami ostrzegawczymi z IMGW poprzez zarządzanie kryzysowe.

- p) Strażnicy zabezpieczali także imprezy masowe takie jak np. Dni Mosiny, sportowe np. biegi organizowane na terenie gminy, kulturalne np. koncerty na nowej hali przy ul. Krasickiego i koncerty organizowane w MOK, uroczystości o charakterze religijnym np. procesja na „Boże Ciało” i organizację ruchu na „Wszystkich Świętych”. W zabezpieczeniach imprez współpracowano m.in. z MOK, OSiR, Ochotniczymi Strażami Pożarnymi z terenu gminy Mosina, Automobilklubem Delegatura Mosina oraz z Policją. Współpraca w tym zakresie przekłada się na zwiększenie bezpieczeństwa mieszkańców i gości odwiedzających gminę Mosina.
- q) W roku 2019 ponadto dokonano 247 kontroli na protokół w zakresie poprawności składania deklaracji o wysokości opłaty za gospodarowanie odpadami komunalnymi przez mieszkańców. W tym zakresie współpracowano z Referatem Finansowo – Budżetowym UM w Mosinie.
- r) Podczas całorocznej służby miał też miejsce 1 przypadek naruszenia nietykalności funkcjonariusza publicznego jakim jest strażnik miejski. Powyższe zdarzenie znalazło swój finał w Sądzie Rejonowym w Śremie, w którym to zapadł wyrok skazujący.
- s) Straż Miejska w Mosinie współpracowała także z Sądem Rejonowym w Śremie w zakresie sprawowania bezpośredniego nadzoru nad osobami skazanymi na karę ograniczenia wolności i kierowanymi przez sąd do wykonywania prac społecznie użytecznych na rzecz gminy. Dzięki temu na bieżąco utrzymywano porządek w wielu miejscach na terenie gminy.
- t) Ponadto Straż Miejska w Mosinie współpracowała z wieloma innymi służbami i instytucjami w zakresie utrzymania czystości i porządku. Pełniono wspólne służby ze Strażą Parku (WPN), współpracowano ze Strażą Leśną z Nadleśnictwa Babki i Nadleśnictwa Konstantynowo w zakresie podrzucania odpadów do lasu, wjazdu pojazdami mechanicznymi, podejrzenia nielegalnej wycinki drzew. Nawiązano także

kontakt ze Strażą LOP działająca przy Majątku Rogalin w zakresie likwidacji „dzikich wysypisk”.

Ochotnicze straże pożarne działające na terenie gminy Mosina

NAZWA JEDNOSTKI	LICZBA CZŁONKÓW	LICZBA CZŁONKÓW DO WYJAZDU	LICZBA ZDARZEŃ W 2019 ROKU	ZDOLNOŚĆ JEDNOSTKI DO WYJAZDU
Ochotnicza Straż Pożarna w Mosinie	50	27	156	PEŁNA
Ochotnicza Straż Pożarna w Pecnie	50	23	84	PEŁNA
Ochotnicza Straż Pożarna w Nowinkach	33	18	24	PEŁNA
Ochotnicza Straż Pożarna w Radzewicach	46	16	28	PEŁNA
Ochotnicza Straż Pożarna w Żabinku	28	12	7	PEŁNA
Ochotnicza Straż Pożarna w Krajkowie	18	8	7	PEŁNA

Wszystkie jednostki Ochotniczych Straży Pożarnych działających na terenie gminy Mosina mają zapewnione miejsca do przechowywania sprzętu ratowniczego, odzieży oraz garaże na samochody. Siedziby Jednostek znajdują się w wydzielonych budynkach lub są częścią świetlic wiejskich lub innych tak jak np. budynku wielofunkcyjnego w Pecnie. W kolejności, w miarę posiadanych środków budżetowych wykonywane są prace remontowe.

Młodzieżowe Drużyny Przeciwpożarowe w 2019 r. aktywnie działały w dwóch jednostkach tj. w Ochotniczej Straży Pożarnej w Pecnie i w Radzewicach.

W 2019 r. zakupiony został dla Ochotniczej Straży Pożarnej w Krajkowie przy współudziale środków z budżetu Gminy Mosina, lekki samochód ratowniczo-gaśniczy z autopompą i zbiornikiem wody 1 000 litrów. Dzięki temu zakupowi Jednostka odzyskała pełną zdolność do uczestniczenia w akcjach ratowniczo-gaśniczych.

Pozostałe dotacje dla Ochotniczych Straży Pożarnych działających na terenie gminy Mosina wykorzystano na zakup sprzętu i wyposażenia, niezbędnego podczas prowadzenia działań ratowniczych jak i służących utrzymaniu gotowości bojowej. Były to m.in. przecinarki i piły spalinowe, aparaty powietrzne, narzędzia ratownicze i węże.

Dotacja pokrywała tylko część kosztów zakupionego sprzętu, reszta jest finansowana ze środków zewnętrznych otrzymanych przez poszczególne Ochotnicze Straże Pożarne działające na terenie gminy Mosina.

W 2020 r. zaplanowano realizację zakupu ubrań specjalnych dla członków Ochotniczych Straży Pożarnych biorących udział w akcjach ratowniczo-gaśniczych. Innymi pilnymi potrzebami sprzętowymi są: aparaty powietrzne, zestaw elektronarzędzi, węże ssawne.

Z budżetu Gminy Mosina są finansowane wszystkie wydatki związane z bieżącym zapewnieniem gotowości bojowej każdej z w/w Jednostek.

7) GOSPODARKA ODPADAMI KOMUNALNYMI

Analiza stanu gospodarki odpadami komunalnymi.

Cel analizy:

Roczna analiza stanu gospodarki odpadami komunalnymi na terenie gminy Mosina na nieruchomościach zamieszkałych i niezamieszkałych została sporządzona w celu przedstawienia zasad funkcjonowania oraz stanu gospodarki odpadami na terenie gminy Mosina w roku 2019. Bazą do sporządzenia analizy są sprawozdania przekazywane przez podmioty odbierające odpady komunalne oraz informacje przekazywane przez:

- podmioty odbierające odpady komunalne od właścicieli nieruchomości;
- podmioty prowadzące punkty selektywnego zbierania odpadów komunalnych;
- podmioty prowadzące instalację komunalną;
- Burmistrza z realizacji zadań z zakresu gospodarowania odpadami komunalnymi.

Nowelizacja przepisów wprowadziła zmiany w terminach składania ww. sprawozdań. Zgodnie z art. 12a ustawy z dnia z dnia 13 września 1996 r. o utrzymaniu czystości i porządku w gminach przesunięty został termin przekazywania wyżej wskazanych sprawozdań, na drugą połowę 2020 roku.

Brak wyżej wymienionych dokumentów uniemożliwia przeprowadzenie analizy gospodarki odpadami w pełnowymiarowym zakresie, zgodnie z przepisami ustawy o utrzymaniu czystości i porządku w gminach. Ustawodawca, mając na uwadze zmiany terminów składania przedmiotowych sprawozdań nie wprowadził zmiany terminu przedłożenia analizy gospodarki odpadami.

W kontekście powyższego celem dopełnienia przedmiotowego obowiązku przez Gminę, niniejsza analiza dotyczyć będzie zakresu gospodarki odpadami zawężonego do odpadów wytworzonych na terenie gminy Mosina przez mieszkańców nieruchomości zamieszkałych, Punktu Selektywnej Zbiórki Odpadów Komunalnych w Mosinie oraz odpadów zebranych z terenów publicznych gminy. Źródłem prezentowanych danych są sprawozdania ilościowe poszczególnych frakcji odpadów, stanowiące załączniki do faktur przekazywanych przez przedsiębiorcę świadczącego usługi z zakresu obioru i transportu odpadów komunalnych, a nie sprawozdania sporządzone zgodnie z obowiązującymi przepisami prawnymi.

Biorąc pod uwagę powyższe, należy wskazać, iż uzupełnienie analizy gospodarki odpadami, zawierające wszystkie wymagania wynikające z art. 9 tb ustawy o utrzymaniu czystości i porządku w gminach zostanie sporządzona w terminie do dnia 30 listopada 2020 r.

Podstawa prawna sporządzenia analizy

Niniejsza analiza została przygotowana w oparciu o wymagania i wytyczne wynikające z art. 3 ust. 2 pkt 10 i art. 9 tb ustawy z dnia 13 września 1996 r. o utrzymaniu czystości i porządku w gminach (Dz. U. z 2019 r. poz. 2010, 2020, z 2020 r. poz. 150, 284).

Regulacje prawne z zakresu gospodarowania odpadami, dokumenty i inne dane będące materiałami odniesienia i materiałami źródłowymi opracowania

Podczas sporządzania niniejszej analizy opierano się, w szczególności, na niżej wymienionych danych i dokumentach:

- Ustawa z dnia 13 września 1996 r. o utrzymaniu czystości i porządku w gminach (Dz. U. z 2019 r. poz. 2010, 2020, z 2020 r. poz. 150, 284);
- Ustawa z dnia 14 grudnia 2012 r. o odpadach (Dz.U. z 2019 r., poz. 701 z późn. zm.);
- Rozporządzenie Ministra Klimatu z dnia 2 stycznia 2020 r. w sprawie katalogu odpadów (Dz.U. z 2020r., poz. 10);
- Uchwała nr XXXI/810/2017 Sejmiku Województwa Wielkopolskiego z dnia 29 maja 2017 r. w sprawie uchwalenia Planu gospodarki odpadami dla województwa wielkopolskiego na lata 2016-2022 wraz z planem inwestycyjnym;
- Uchwała nr XXXI/811/17 Sejmiku Województwa Wielkopolskiego z dnia 29 maja 2017 r. w sprawie wykonania Planu gospodarki odpadami dla województwa wielkopolskiego na lata 2016-2022 wraz z planem inwestycyjnym (Wielk.2017.4263);
- Uchwała nr XXXV/868/17 Sejmiku Województwa Wielkopolskiego z dnia 25 września 2017 r. w sprawie zmiany uchwały Nr XXXI/811/17 Sejmiku Województwa Wielkopolskiego z dnia 29 maja 2017 r. w sprawie wykonania Planu gospodarki odpadami dla województwa wielkopolskiego na lata 2016-2022 wraz z planem inwestycyjnym (Wielk.2017.6329);
- Uchwała nr XXXIX/940/17 Sejmiku Województwa Wielkopolskiego z dnia 18 grudnia 2017 r. w sprawie zmiany uchwały Nr XXXI/811/17 Sejmiku Województwa Wielkopolskiego z dnia 29 maja 2017 r. w sprawie wykonania Planu gospodarki odpadami dla województwa wielkopolskiego na lata 2016-2022 wraz z planem inwestycyjnym (Wielk.2018.232);
- Uchwała nr XLII/982/18 Sejmiku Województwa Wielkopolskiego z dnia 26 lutego 2018 r. w sprawie zmiany uchwały Nr XXXI/811/17 Sejmiku Województwa Wielkopolskiego z dnia 29 maja 2017 r. w sprawie wykonania Planu gospodarki odpadami dla województwa wielkopolskiego na lata 2016-2022 wraz z planem inwestycyjnym (Wielk.2018.2039);
- Uchwała Nr XLVII/1073/18 Sejmiku Województwa Wielkopolskiego w sprawie zmiany uchwały Nr XXXI/811/17 Sejmiku Województwa Wielkopolskiego z dnia 29 maja 2017 r. w sprawie wykonania Planu gospodarki odpadami dla województwa wielkopolskiego na lata 2016-2022 wraz z planem inwestycyjnym (Wielk.2018.5293);

- Uchwała Nr XLVIII/1088/18 Sejmiku Województwa Wielkopolskiego z dnia 23 lipca 2018 r. w sprawie zmiany uchwały Nr XXXI/811/17 Sejmiku Województwa Wielkopolskiego z dnia 29 maja 2017 r. w sprawie wykonania Planu gospodarki odpadami dla województwa wielkopolskiego na lata 2016-2022 wraz z planem inwestycyjnym (Wielk.2018.6114);
- Uchwała Nr II/14/18 Sejmiku Województwa Wielkopolskiego z dnia 19 grudnia 2018 r. w sprawie zmiany uchwały Nr XXXI/811/17 Sejmiku Województwa Wielkopolskiego z dnia 29 maja 2017 r. w sprawie wykonania Planu gospodarki odpadami dla województwa wielkopolskiego na lata 2016-2022 wraz z planem inwestycyjnym (Wielk.2019.502);
- Uchwała nr XXXVIII/364/16 Rady miejskiej w Mosinie z dnia 27 października 2016 r. w sprawie terminu, częstotliwości i trybu uiszczania opłat za gospodarowanie odpadami komunalnymi;
- Uchwała nr XXXVII/363/16 Rady Miejskiej w Mosinie z dnia 27 października 2016 r. w sprawie szczegółowego sposobu i zakresu świadczenia usług w zakresie odbierania odpadów komunalnych od właścicieli nieruchomości i zagospodarowania tych odpadów, w zamian za uiszczoną przez właściciela nieruchomości opłatę za gospodarowanie odpadami komunalnymi;
- Uchwała Nr XIX/135/19 Rady Miejskiej w Mosinie z dnia 28 listopada 2019 r. zmieniająca uchwałę w sprawie szczegółowego sposobu świadczenia usług w zakresie odbierania odpadów komunalnych od właścicieli nieruchomości i zagospodarowania tych odpadów, w zamian za uiszczoną przez właściciela nieruchomości opłatę za gospodarowanie odpadami komunalnymi;
- Uchwała Nr LXIX/791/18 Rady Miejskiej w Mosinie z dnia 29 maja 2018 r. w sprawie wyboru metody ustalenia opłaty za gospodarowanie odpadami komunalnymi na terenie Gminy Mosina oraz ustalenia stawki opłaty za gospodarowanie odpadami komunalnymi
- Uchwała Nr LXV/758/18 Rady Miejskiej w Mosinie z dnia 28 marca 2018 r. w sprawie wyboru metody ustalenia opłaty za gospodarowanie odpadami komunalnymi na terenie Gminy Mosina oraz ustalenia stawki opłaty za gospodarowanie odpadami komunalnymi;
- Uchwała nr LIX/669/17 Rady Miejskiej w Mosinie z dnia 29 listopada 2017 r. w sprawie szczegółowego sposobu i zakresu świadczenia usług w zakresie odbierania odpadów komunalnych od właścicieli nieruchomości i zagospodarowania tych odpadów, w zamian za uiszczoną przez właściciela nieruchomości opłatę za gospodarowanie odpadami komunalnym;
- Uchwała Nr LXXI/843/18 Rady Miejskiej w Mosinie z dnia 27 czerwca 2018 r. w sprawie uchwalenia Regulaminu utrzymania czystości i porządku na terenie gminy Mosina;
- Uchwała Nr XIX/134/19 Rady Miejskiej w Mosinie z dnia 28 listopada 2019 r. zmieniająca uchwałę w sprawie uchwalenia Regulaminu utrzymania czystości i porządku na terenie gminy Mosina;
- „Analizy statystyczne. Ochrona środowiska 2018”, Główny Urząd Statystyczny ISSN 0867-3217, Publikacja dostępna na: <http://www.stat.gov.pl>.

System gospodarowania odpadami – opis ogólny

W roku 2019 na terenie gminy Mosina funkcjonował system gospodarowania odpadami komunalnymi oparty, w szczególności, na:

- odbieraniu odpadów komunalnych z terenu nieruchomości, na których zamieszkują mieszkańcy przez firmę Przedsiębiorstwo Usług Komunalnych Sp. z o. o. w Mosinie działającą na podstawie umowy zawartej z Gminą Mosina,
- zagospodarowaniu odpadów odebranych z terenu nieruchomości, na których zamieszkują mieszkańcy, w szczególności, w instalacjach Pre Zero Sp. z o. o., PHP Przemysław Olejnik lub w przypadku odpadów zielonych w instalacji TP-KOM Sp. z o. o., ZZO w Poznaniu, oraz Przedsiębiorstwo Bemars na podstawie umów zawartych między zarządzającymi tymi instalacjami, a Gminą Mosina,
- odbieraniu i zagospodarowaniu odpadów z terenów komunalnych (wynikające z umowy zawartej pomiędzy Gminą Mosina, a ZUK Sp. z o. o. w Mosinie) – dot. opróżniania koszy ulicznych, oraz obsługi takich obiektów jak: strażnice OSP-światlice wiejskie, place zabaw, przystanki autobusowe, apteki oraz miejsc nieprzeznaczonych do składowania odpadów;
- funkcjonowaniu Punktu Selektywnego Zbierania Odpadów Komunalnych,
- działalności podmiotów posiadających wpis do rejestru działalności regulowanej na terenach nieruchomości, na których powstają odpady komunalne, a nie zamieszkują mieszkańcy,
- funkcjonowaniu punktu skupu surowców wtórnych.

Ze względu na brak danych dotyczących sposobu zagospodarowania odpadów, braku informacji o ilości odpadów z nieruchomości niezamieszkałych, oraz braku informacji o odpadach od punktów skupu w niniejszej analizie poddaje się jedynie ilość wytworzonych i odebranych odpadów komunalnych z terenu nieruchomości, na których zamieszkują mieszkańcy.

Liczba złożonych deklaracji

Wg stanu na dzień 31 grudnia 2019 r. w deklaracjach (deklaracji) o wysokości opłaty za gospodarowanie odpadami komunalnymi, złożonych w Urzędzie Miejskim, ujętych zostało **30 771** mieszkańców z czego:

- 28 882 osób zadeklarowało segregację,
- 1 889 osób oddawanie odpadów w sposób zmieszany.

Na bieżąco prowadzone są działania mające na celu weryfikację danych zawartych w deklaracjach i sprawdzanie ich ze stanem faktycznym.

Spośród **9 718** złożonych deklaracji:

- 8 699 deklaracji (89,5%) zawierało zobowiązanie do segregacji odpadów;
- 878 deklaracji (9%) dotyczyło sytuacji, w których odpady nie będą segregowane;
- 141 deklaracji (1,5%) to tzw. „deklaracje zerowe”, widnieją jako pustostany wynikające ze śmierci lub wyprowadzki osób je zamieszkujących. Deklaracje te wcześniej dotyczyły zgłoszenia przekazywania odpadów w sposób nieselektywny.

Oplata za gospodarowanie odpadami komunalnymi

Zgodnie z Uchwałą nr LXV/758/18 Rady Miejskiej w Mosinie z dnia 28 marca 2018 roku, **od 1 czerwca 2018 roku** opłata za gospodarowanie odpadami komunalnymi w przypadku nieruchomości, na której zamieszkują mieszkańcy, stanowiła iloczyn liczby mieszkańców zamieszkujących daną nieruchomość.

Powyższe stawki do dnia 31 grudnia 2019 r. wynosiły odpowiednio:

- w przypadku odpadów zebranych w sposób selektywny - 13 zł,
- dla odpadów, które nie są zbierane w sposób selektywny - 26 zł.

Liczba właścicieli nieruchomości, którzy nie zawarli umowy

Stosownie do zapisów art. 9tb ust. 1 pkt 5 ustawy z dnia 13 września 1996 r. o utrzymaniu czystości i porządku w gminach, analizie powinna zostać poddana liczba właścicieli nieruchomości, którzy nie zawarli umowy, o której mowa w art. 6 ust.1 ww. ustawy, w imieniu których gmina powinna podjąć działania, o których mowa w art. 6 ust. 6-12 tej ustawy.

W analizowanym okresie wykonywano kontrole na nieruchomościach zgodnie z wymogami określonymi w/w przepisach oraz podejmowano czynności sprawdzające, weryfikujące oraz inne zgodne z obowiązującymi w tym zakresie przepisami prawnymi.

Rejestr Działalności Regulowanej

Firmy, które uzyskały wpis do rejestru działalności regulowanej w zakresie odbierania odpadów komunalnych od właścicieli nieruchomości na terenie gminy Mosina wg stanu na dzień 31 grudnia 2019 r. zestawiono w poniższej tabeli.

Nazwa	NIP	REGON	Adres	Data wpisu
Zarabska Agnieszka	5992537182	211296282	Ulim, Diamentowa 8 66-446 Deszczno,	13.03.2019 r.
Skoczylas Krzysztof	7791007260	630535609	ul. Gołęzycka 132 61-357 Poznań	24.05.2019 r.
FB SERWIS S.A.	5272676062	146097236	ul. Siedmiogrodzka 9 01-204 Warszawa	18.01.2019 r.
PreZero Service Zachód Sp. z o. o.	9251118100	970560624	Kielcz, Szosa Bytomska 1 67-100 Nowa Sól	30.01.2019 r.
ALBA Południe Polska Sp. z o. o.	6260019376	271974835	ul. Starocmentarna 2 41-300 Dąbrowa Górnicza	17.04.2019 r.
ALBA Ekoplus Sp. z o. o.	6292313475	240131012	ul. Starocmentarna 2 41-300 Dąbrowa Górnicza	17.04.2019 r.
"Przedsiębiorstwo Usług Komunalnych" Sp. z o. o. w Mosinie	7773274111	366024391	ul. Sowiniecka 6G, 62-050 Mosina	03.01.2017 r.
"Zakład Usług Komunalnych" Sp. z o.o. w Mosinie	7773202086	301702806	ul. Sowiniecka 6G, 62-050 Mosina	05.01.2017 r.

REMONDIS Sanitech Poznań Sp. z o.o.	7790002220	632076318	ul. Górecka 104, 61-483 Poznań	26.10.2017 r.
W.P.H.U. „Amos Glass Recycling” Marek Adamczyk	7771024999	630423388	ul. Poznańska 29, 61-160 Czapury	08.02.2018 r.
Zakład Sprzątania Placów i Ulic Mielczarek Sobański Sp. j	7810062189	630007129	ul. Jasielska 7b, 62-476 Poznań	15.02.2018 r.
SKIP GROUP ŻWAWIAK Sp. J	7822576876	360229910	ul. Syrenia 8A, 61-017 Poznań	28.11.2017 r.
Technika Sanitarna Sp. z o.o.	7811847768	301363385	ul. Jasielska 7b, 62-476 Poznań	15.02.2018 r.

Możliwości przetwarzania zmieszanych odpadów komunalnych, odpadów zielonych oraz pozostałości z sortowania odpadów komunalnych przeznaczonych do składowania

Do dnia 5 września 2019 r. odpady pochodzące z terenu gminy Mosina należało kierować do dedykowanej gminie instalacji regionalnej. Zgodnie z „Planem Gospodarki Odpadami dla Województwa Wielkopolskiego na lata 2016-2022 wraz z planem inwestycyjnym” województwo wielkopolskie zostało podzielone na X Regionów Gospodarki Odpadami Komunalnymi (RGOK). Gmina Mosina została przyporządkowana do IV Regionu.

Ustawa z dnia 19 lipca 2019 r. o zmianie ustawy o utrzymaniu czystości i porządku w gminach oraz niektórych innych ustaw (Dz. U. z 2019 r., poz. 1579) uchylając art. 91 ustawy o utrzymaniu czystości i porządku w gminach, który m.in. stanowił, iż prowadzący regionalną instalację do przetwarzania odpadów komunalnych, w granicach posiadanych mocy przerobowych, jest obowiązany zawrzeć umowę na zagospodarowanie zmieszanych odpadów komunalnych i odpadów zielonych ze wszystkimi podmiotami odbierającymi odpady komunalne od właścicieli nieruchomości, którzy wykonują swoją działalność w ramach regionu gospodarki odpadami komunalnymi lub z gminą organizującą odbieranie odpadów komunalnych, wchodzącą w skład regionu gospodarki odpadami komunalnymi, zniosła podział na regiony gospodarki komunalnej i powiązany z tym zakaz przetwarzania wybranych odpadów poza granicami regionów.

Pomimo zniesienia regionalizacji, zostały zachowane w mocy umowy zawarte z ww. instalacjami, które przetwarzały odpady pochodzące z terenu Gminy Mosina.

Niemniej jednak do dnia 5 września 2019 roku, funkcjonował system regionalizacji i dla IV Regionu Gospodarki Odpadami wyznaczono Regionalne Instalacje do Przetwarzania Odpadów Komunalnych (RIPOK) oraz przewidziano instalacje do zastępczej obsługi tego regionu zgodnie z tabelą poniżej.

Numer regionu gospodarki odpadami komunalnymi	Regionalna instalacja przetwarzania odpadów komunalnych	Instalacje przewidziane do zastępczej obsługi regionu gospodarki odpadami
IV	Mechaniczno-biologiczne przetwarzanie zmieszanych odpadów komunalnych – MBP	Mechaniczno-biologiczne przetwarzanie zmieszanych odpadów komunalnych – MBP

	<p>1. Tonsmeier Selekt sp. z o.o. (aktualnie PreZero sp. z o.o.) Instalacja MBP Piotrowo Pierwsze 26/27 64-020 Czempin.</p>	<p>1. Instalacja termicznego przekształcania frakcji resztkowej zmieszanych odpadów komunalnych w Poznaniu (ITPOK) ul. Do Spalarni 5; 61-016 Poznań (R II). 2. Zakład Utylizacji Odpadów Clean City sp. z o.o. instalacja MBP Mnichy 100, 64-421 Kamionna gm. Międzychód (R III).</p>
	<p>Przetwarzanie selektywnie zebranych odpadów zielonych i innych bioodpadów - Kompostownia</p>	<p>Przetwarzanie selektywnie zebranych odpadów zielonych i innych bioodpadów - Kompostownia</p>
	<p>1. Tarnowska Gospodarka Komunalna TP-Kom sp. z o.o. Kompostownia pryzmowa Rumianek 62-080 Tarnowo Podgórne;</p>	<p>1. Kompostownia GWDA sp. z o.o. ul. Na Leszkowie 4, ul. Walki Młodych 64-920 Piła (R D); 2. Kompostownia selektywnie zebranych odpadów zielonych i innych bioodpadów Toniszewo 31 62-104 Pawłowo Żońskie gm. Wągrowiec (R I); 2. Obiekt Zagospodarowania Odpadów w Złotowie (Stawnicy) Kompostownia Przymowa Stawnica, gm. Złotów (RI) 4. Instalacja do odzysku odpadów biodegradowalnych, w tym, zielonych zebranych selektywnie (Biokompostownia) ul. Meteorytowa 3 61-680 Poznań (R II); 5. Kompostownia odpadów zielonych i innych bioodpadów Witaszyczki 1a 63-200 Jarocin (R VI); 6. Kompostownia pryzmowa odpadów zielonych Trzebania 15, 64-113 Osieczna (R V) 7. Kompostownia odpadów zielonych i innych bioodpadów Witaszyczki 1a 63-200 Jarocin (R VI); 8. Kompostownia odpadów zielonych i innych bioodpadów, Mateuszewo 8, 63-100 Śrem (R VI) 9. ZZO Lulkowo kompostownia pryzmowa Lulkowo, 62-200 Gniezno (R VII); 10. MZGOK Konin kompostownia odpadów zielonych i innych bioodpadów ul. Sulańska 13, 62-510 Konin(R VIII); 11. Kompostownia pryzmowa w m. Genowefa, 62-540 Kleczew(R VIII); 12. Kompostownia odpadów zielonych i innych bioodpadów ul. Bursztynowa 55 Olszowa, 63-600 Kępno (R IX); 13. Kompostownia pryzmowa odpadów zielonych i innych bioodpadów ul. Staroprzygodzka 121 63-400 Ostrów Wielkopolski (R IX); 14. Kompostownia odpadów zielonych i innych bioodpadów Orli Staw 2, 62-834 Ceków (R X).</p>

	Składowanie odpadów powstających w procesie mechaniczno-biologicznego przetwarzania zmieszanych odpadów komunalnych oraz pozostałości z sortowania odpadów komunalnych (Składowisko)	Składowanie odpadów powstających w procesie mechaniczno-biologicznego przetwarzania zmieszanych odpadów komunalnych oraz pozostałości z sortowania odpadów komunalnych (Składowisko)
		1. Składowisko odpadów innych niż niebezpieczne i obojętne, kwatery nr 2, sektor 3B Mnichy 100 64-421 Kamionna gm. Międzychód (R III);

Cały strumień zmieszanych odpadów komunalnych o kodzie 20 03 01, zgodnie z WPGO dla woj. wielkopolskiego do dnia 5 września 2019 r. należało kierować do Regionalnej Instalacji Przetwarzania Odpadów Komunalnych Tonsmeier Selekt sp. z o.o. (aktualnie PreZero sp. z o.o.) - Instalacji MBP (mechaniczno-biologicznego przetwarzania) zlokalizowanej w Piotrowie Pierwszym, w gminie Czempin.

Selektywnie zebrane odpady zielone trafiły do RIPOK Tonsmeier Selekt sp. z o.o. (aktualnie PreZero sp. z o.o.) lub do przetworzenia w kompostowni pryzmowej zarządzanej przez Tarnowską Gospodarkę Komunalną TP-Kom sp. z o.o. (Rumianek; 62-080 Tarnowo Podgórne) i do Instalacji do odzysku odpadów biodegradowalnych, w tym, zielonych zebranych selektywnie, ul. Meteorytowa 3, 61-680 Poznań.

Potrzeby inwestycyjne związane z gospodarowaniem odpadami komunalnymi

Znowelizowane przepisy ustawy o utrzymaniu czystości i porządku nakładają na Gminę Mosina obowiązki zgodnie z:

1. Art. 3b ust. 1 ustawy z dnia 13 września 1996 r. o utrzymaniu czystości i porządku w gminach wskazuje, iż gminy są obowiązane osiągnąć poziom recyklingu i przygotowania do ponownego użycia odpadów komunalnych, z wyłączeniem innych niż niebezpieczne odpady budowlanych i rozbiórkowych stanowiących odpady komunalne, w wysokości co najmniej:
 - a) 50% wagowo - za każdy rok w latach 2020-2024;
 - b) 55% wagowo - za każdy rok w latach 2025-2029;
 - c) 60% wagowo - za każdy rok w latach 2030-2034;
 - d) 65% wagowo - za 2035 r. i za każdy kolejny rok.
 Ponadto zgodnie z art. 3b ust 2 ustawy o utrzymaniu czystości i porządku w gminach wskazuje, iż gminy są obowiązane osiągnąć poziom recyklingu, przygotowania do ponownego użycia i odzysku innymi metodami innych niż niebezpieczne odpady budowlanych i rozbiórkowych stanowiących odpady komunalne w wysokości co najmniej 70% wagowo rocznie.
2. Art. 3c ustawy o utrzymaniu czystości i porządku w gminach, wskazuje, iż gminy są obowiązane ograniczyć masę odpadów komunalnych ulegających biodegradacji przekazywanych do składowania:
 - a) do dnia 16 lipca 2013 r. - do nie więcej niż 50% wagowo całkowitej masy odpadów komunalnych ulegających biodegradacji przekazywanych do składowania,

- b) do dnia 16 lipca 2020 r. - do nie więcej niż 35% wagowo całkowitej masy odpadów komunalnych ulegających biodegradacji przekazywanych do składowania,
- c) w stosunku do masy tych odpadów wytworzonych w 1995 r.

Celem spełnienia wyżej wskazanych wymogów konieczne jest również podjęcie działań na miejscu:

- a) Prowadzenie działań edukacyjnych z zakresu gospodarki odpadami dla mieszkańców gminy, aby usprawnić prawidłowe zbieranie odpadów u źródła;
- b) Przeanalizować potrzeby inwestycyjne dla gminy Mosina, zwłaszcza z zakresu:
 - rozbudowy i modernizacji Punktu Selektywnej Zbiórki Odpadów Komunalnych na terenie Zakładu Usług Komunalnych Sp. z o. o. w Mosinie, w celu zapewnienia zagospodarowania całego strumienia odpadów zbieranych od mieszkańców i dostarczanych na PSZOK;
 - budowy stacji przeładunkowej na terenie gminy Mosina; Zastosowanie stacji przeładunkowej przede wszystkim pozwoliłoby zmniejszyć koszty transportu odpadów do instalacji zagospodarowania odpadów. Możliwość tymczasowego magazynowania większych ilości odpadów niż mieszczących się w jednej śmieciarce umożliwiłoby wprowadzenie jednego większego pojazdu mogącego przewieźć odpady do instalacji lub odbiór odpadów przez samą instalację ze stacji przeładunkowej na terenie gminy.
 - Budowa gminnej kompostowni dla odpadów ulegających biodegradacji pochodzących z terenu gminy Mosina; Pozwoli to na znaczne obniżenie kosztów zagospodarowania tej frakcji odpadów, ponieważ zredukowane zostaną koszty transportu odpadów oraz koszty ich zagospodarowania, które Gmina obecnie ponosi z tytułu umów zawartych z podmiotami prowadzącymi instalację przetwarzania odpadów biodegradowalnych.

Koszty poniesione w związku z odbieraniem, odzyskiem, recyklingiem i unieszkodliwianiem odpadów komunalnych

W 2019 roku koszty gospodarowania na terenie Gminy Mosina przedstawiały się następująco:

1. Odbiór i transport odpadów z nieruchomości zamieszkałych (wynikające z realizacji umowy zawartej pomiędzy Gminą Mosina a PUK Sp. z o. o. w Mosinie): 2 929 004,55 zł brutto, w tym koszty:
 - a) utrzymania i prowadzenia PSZOK-u: 94 560,00 zł brutto
 - b) koszt odbioru i transportu odpadów zmieszanych: 1 843 186,42 zł brutto;
 - c) koszt odbioru i transportu odpadów segregowanych: 991 258,13 zł brutto.
 - d) Koszt odbioru przeterminowanych leków z aptek: 143 802,97 zł
2. Koszt zagospodarowania odpadów komunalnych w instalacji Tonsmeier Selekt Sp. z o. o. (aktualnie PreZero sp. z o.o.): 4 449 419,13 zł brutto
3. Koszt zagospodarowania odpadów w instalacji należącej do Przedsiębiorstwo Handlowo Produkcyjne Przemysław Olejnik: 60 056,64 zł brutto (opakowania z papieru i makulatury oraz tworzywa sztuczne i opakowania wielomateriałowe);

4. Koszt zagospodarowania odpadów ulegających biodegradacji:
 - a) TP-KOM SP. z o. o.: 298 311,81 zł brutto (odpady ulegające biodegradacji),
 - b) ZZO Sp. z o. o. w Poznaniu: 37 494,21 zł brutto (odpady kuchenne ulegające biodegradacji),
 - c) Bemars – Przedsiębiorstwo Recyklingowe Marek Siciński Sp. z o.o.: 66 424,61 zł brutto.
5. Koszt odbioru i zagospodarowania odpadów z terenów komunalnych wynikający z umowy zawartej pomiędzy Gminą Mosina a ZUK Sp. z o. o. w Mosinie – dot. opróżniania koszy ulicznych, obsługi takich obiektów jak: OSP-świetlice wiejskie, place zabaw, przystanki autobusowe, dzikie wysypiska.

Dochód gminy w 2019 r. z tytułu:

- a) sprzedaży odpadów surowcowych:
 - do Tonsmeier Selekt Sp. z o. o (aktualnie PreZero sp. z o.o.): 15 887,54 zł brutto
 - do Stena Recycling Sp. z o. o: 13 547,76 zł brutto,
- b) opłaty za zagospodarowanie odpadami komunalnymi przez właścicieli nieruchomości: 4 598 546,66 zł brutto.

Powyższe dane odzwierciedlają wartość kosztów związanych z funkcjonowaniem systemu gospodarki odpadami odpowiadająca zawartym umowom w okresie od 1 stycznia 2019 do dnia 31 grudnia 2019 roku, a nie ich wykonaniu.

Ilość odpadów komunalnych wytwarzanych na terenie gminy

Na wstępie wskazać należy, iż poniższa analiza odnosi się tylko i wyłącznie do odpadów zebranych z nieruchomości zamieszkałych oraz z Punktu Selektywnej Zbiórki Odpadów Komunalnych w Mosinie.

Z terenu Gminy Mosina w roku 2019 odebrano i zebrano następujące ilości odpadów komunalnych z podziałem na kody i rodzaje odpadów:

Kod odpadu	Rodzaj odpadu	Masa [Mg]
15 01 01	Opakowania z papieru i tektury	140,870
15 01 10*	Opakowania zawierające substancje niebezpieczne	5,746
16 01 03	Zużyte opony	61,120
16 06 01	Baterie i akumulatory ołowiowe	0,033
17 09 04	Zmieszane odpady z budowy, remontów i demontażu inne niż wymienione w 17 09 01, 17 09 02	133,020
20 01 01	Papier i tektura	209,230
20 01 02	Szkło	665,520
20 01 08	Odpady kuchenne ulegające biodegradacji	155,260
20 01 21*	Lampy fluorescencyjne i inne odpady zawierające rtęć	0,137
20 01 32	Leki inne niż wymienione w 20 01 31	1,492
20 01 35*	Zużyte urządzenia elektryczne i elektroniczne inne niż wymienione w 20 01 21 i 20 01 23 zawierające niebezpieczne składniki (1)	1,955
20 01 36	Zużyte urządzenia elektryczne i elektroniczne inne niż wymienione w 20 01 21, 20 01 23 i 20 01 35	19,805

20 01 39	Tworzywa sztuczne	554,380
20 02 01	Odpady ulegające biodegradacji	1 913,630
20 03 01	Niesegregowane (zmieszane) odpady komunalne	8 988,870
20 03 07	Odpady wielkogabarytowe	714,590
	Razem	13 565,658

Z powyższego zestawienia wynika, że w przeliczeniu, jedna osoba z terenu Gminy Mosina w roku 2019 wytworzyła średnio 440,859 kg odpadów komunalnych, z czego 292,121 kg stanowiły niesegregowane (zmieszane) odpady komunalne.

Wg najbardziej aktualnych, dostępnych danych GUS na jednego mieszkańca Polski przypadało średnio 325 kg odpadów komunalnych w roku 2018.

Zatem statystycznie jedna osoba z terenu Gminy Mosina wytwarza o 26,28% więcej odpadów niż statystyczny mieszkaniec Polski.

Grupy odebranych i zebranych odpadów komunalnych

W poniższej tabeli zestawiono zebrane i odebrane odpady komunalne z terenu Gminy Mosina oraz PSZOK w Mosinie w roku 2019 pogrupowane z uwzględnieniem ich pochodzenia, charakteru i właściwości.

Grupa odpadów	Masa [Mg]	Udział [%]
Odpady komunalne zmieszane	8 988,870	66,26%
Odpady ulegające biodegradacji (w tym: „zielone” i „kuchenne”)	2 068,890	15,25%
Surowce wtórne	1 570,00	11,57%
Odpady remontowe	133,020	0,98%
Wielkogabaryty	714,590	5,27%
Leki inne niż wymienione w 20 01 31	1,492	0,01%
Zużyty Sprzęt Elektryczny i Elektroniczny	19,805	0,15%
Opony	61,120	0,45%
Niebezpieczne	7,871	0,06%
Razem	13 565,658	100%

Niesegregowane (zmieszane) odpady komunalne

Odpady o kodzie 20 03 01 - *Niesegregowane (zmieszane) odpady komunalne* stanowią największy odsetek (66,26%) odpadów komunalnych odebranych z terenu Gminy Mosina w 2019 roku. Przedstawienie całkowitej ilości odpadów niesegregowanych (zmieszanych) będzie możliwe po uzyskaniu wszystkich sprawozdań od Przedsiębiorców świadczących usługi odbioru odpadów komunalnych z nieruchomości niezamieszkałych.

Odpady komunalne odebrane w sposób selektywny

Zgodnie z Uchwałą Nr LXXI/843/18 Rady Miejskiej w Mosinie z dnia 27 czerwca 2018 roku w sprawie uchwalenia Regulaminu utrzymania czystości i porządku na terenie gminy Mosina oraz Uchwałą Nr XIX/134/19 Rady Miejskiej w Mosinie z dnia 28 listopada 2019 r. zmieniającą

uchwałę w sprawie uchwalenia Regulaminu utrzymania czystości i porządku na terenie Gminy Mosina, w ramach zbiórki selektywnej, z terenu gminy Mosina w roku 2019 odbierane były:

- a) papier i tektura, w tym opakowania z materiału i tektury
- b) tworzywa sztuczne, w tym: opakowania wielomateriałowe,
- c) szkło,
- d) odpady kuchenne,
- e) odpady ulegające biodegradacji,
- f) meble i inne odpady wielkogabarytowe,
- g) zużyty sprzęt elektryczny i elektroniczny,
- h) leki inne niż wymienione w 20 01 31,
- i) odpady budowlane i rozbiórkowe,
- j) zużyte baterie i akumulatory,
- k) zużyte opony.

W tabeli podano ilość odpadów odebranych z terenu nieruchomości zamieszkałych Gminy Mosina w 2019 roku w sposób selektywny.

Kod odebranych odpadów komunalnych odpadu	Rodzaj odebranych odpadów komunalnych	Masa odebranych odpadów komunalnych [Mg]
15 01 01	Opakowania z papieru i tektury	140,870
16 01 03	Zużyte opony	45,660
17 09 04	Zmieszane odpady z budowy, remontów i demontażu inne niż wymienione w 17 09 01, 17 09 02	1,080
20 01 01	Papier i tektura	197,130
20 01 02	Szkło	653,220
20 01 32	Leki inne niż wymienione w 20 01 31	1,492
20 01 36	Zużyte urządzenia elektryczne i elektroniczne	14,940
20 01 39	Tworzywa sztuczne	547,280
20 02 01	Odpady ulegające biodegradacji	1814,770
20 03 07	Odpady wielkogabarytowe	532,230
20 01 08	Odpady kuchenne ulegające biodegradacji	155,260
Suma selektywnie odebranych odpadów komunalnych		4 103,932

W kolejnej tabeli przedstawiono masy selektywnie odebranych odpadów komunalnych z podziałem na grupy odpadów.

Nazwa grupy odpadów	Suma z Masa odebranych odpadów komunalnych [Mg]	Udział [%]
Papier i tektura	338,000	8,24%
Szkło	653,220	15,92%
Tworzywa sztuczne	547,280	13,34%
Wielkogabarytowe (sprzęt elektryczny, opony itp.)	593,910	14,47%
Odpady ulegające biodegradacji	1 970,030	48%

(zielone, kuchenne)		
Inne (leki)	1,492	0,04%
Suma odebranych odpadów w sposób selektywny	4 103,932	100%

Na poniższym rysunku przedstawiono procentowy udział poszczególnych grup odpadów odebranych w sposób selektywny z terenu gminy Mosina w 2019 roku. Pod kątem masowym najczęściej odebrano odpadów ulegających biodegradacji (48%), w dalszej kolejności szkła (15,92%), odpadów wielkogabarytowych (14,47%), tworzyw sztucznych (13,34%), papieru i tektury (8,24%). Leiki stanowią jedynie 0,04% odebranych odpadów.

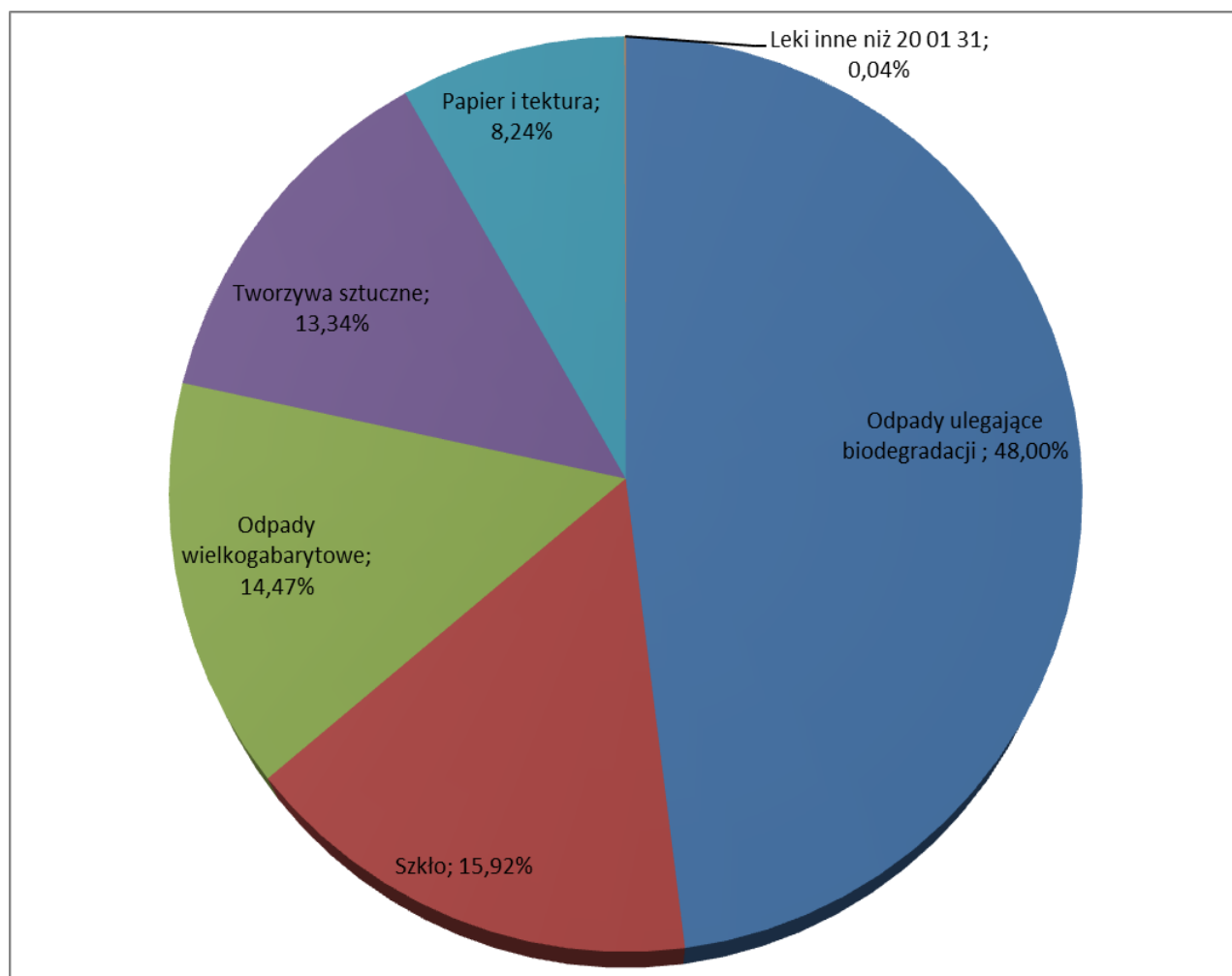

Punkt Selektywnej Zbiórki Odpadów Komunalnych (PSZOK)

Na terenie Zakładu Usług Komunalnych Sp. z o. o. w Mosinie, przy ul. Sowinieckiej 6G w Mosinie działa Punkt Selektywnej Zbiórki Odpadów Komunalnych, gdzie mieszkańcy w ramach uiszczanej

przez nich opłaty mogą bezpłatnie przekazać selektywnie zebrane przez nich odpady, które powstają w gospodarstwach domowych. Są to:

- papier i tektura, w tym opakowania,
- metal, w tym opakowania,
- tworzywa sztuczne,
- szkło, w tym opakowania,
- opakowania wielomateriałowe,
- zużyty sprzęt elektryczny i elektroniczny,
- przeterminowane leki i chemikalia,
- opakowania po farbach i lakierach,
- zużyte baterie i akumulatory,
- meble i inne odpady wielkogabarytowe,
- odpady budowlane i rozbiórkowe,
- zużyte opony,
- odpady zielone (trawa, liście, drobne gałęzie).

W poniższej tabeli zestawiono rodzaje oraz ilości zebranych odpadów komunalnych dostarczonych do PSZOK w 2019 roku.

Kod zebranych odpadów komunalnych	Rodzaj zebranych odpadów komunalnych	Masa zebranych odpadów komunalnych [Mg]	Udział [%]
15 01 10*	Opakowania zawierające substancje niebezpieczne	5,746	1,26%
16 01 03	Zużyte opony	15,460	3,27%
16 06 01	Baterie i akumulatory ołowiowe	0,033	0,01%
17 09 04	Zmieszane odpady z budowy, remontów i demontażu inne niż wymienione w 17 09 01, 17 09 02	131,940	27,90%
20 01 01	Papier i tektura	12,100	2,56%
20 01 02	Szkło	12,300	2,60%
20 01 21*	Lampy fluorescencyjne i inne odpady zawierające rtęć	0,137	0,03%
20 01 35*	Zużyte urządzenia elektryczne i elektroniczne inne niż wymienione w 20 01 21 i 20 01 23 zawierające niebezpieczne składniki	1,955	0,41%
20 01 36	Zużyte urządzenia elektryczne i elektroniczne inne niż wymienione w 20 01 21, 20 01 23 i 20 01 35	4,865	1,03%
20 01 39	Tworzywa sztuczne	7,1	1,50%
20 02 01	Odpady ulegające biodegradacji	98,860	20,91%
20 03 07	Odpady wielkogabarytowe	182,360	38,57%
Razem [Mg]		472,856	100%

Na poniższym rysunku pogrupowano odpady komunalne zebrane w PSZOK w 2019 roku oraz zobrazowano ich procentowy udział w całym strumieniu. Najwięcej zebrano odpadów wielkogabarytowych (38,57%). W dalszej kolejności największy udział miały odpady

poremontowe (27,90%), odpady ulegające biodegradacji (20,91%), zużyte opony (3,27%), szkło (2,60%), papier i tektura (2,56%), tworzywa sztuczne (1,50%), opakowania zawierające substancje niebezpieczne (1,26%) oraz zużyte sprzęty elektryczne (1,03%). Stosunek procentowy pozostałych frakcji wynosił mniej niż 1 %.

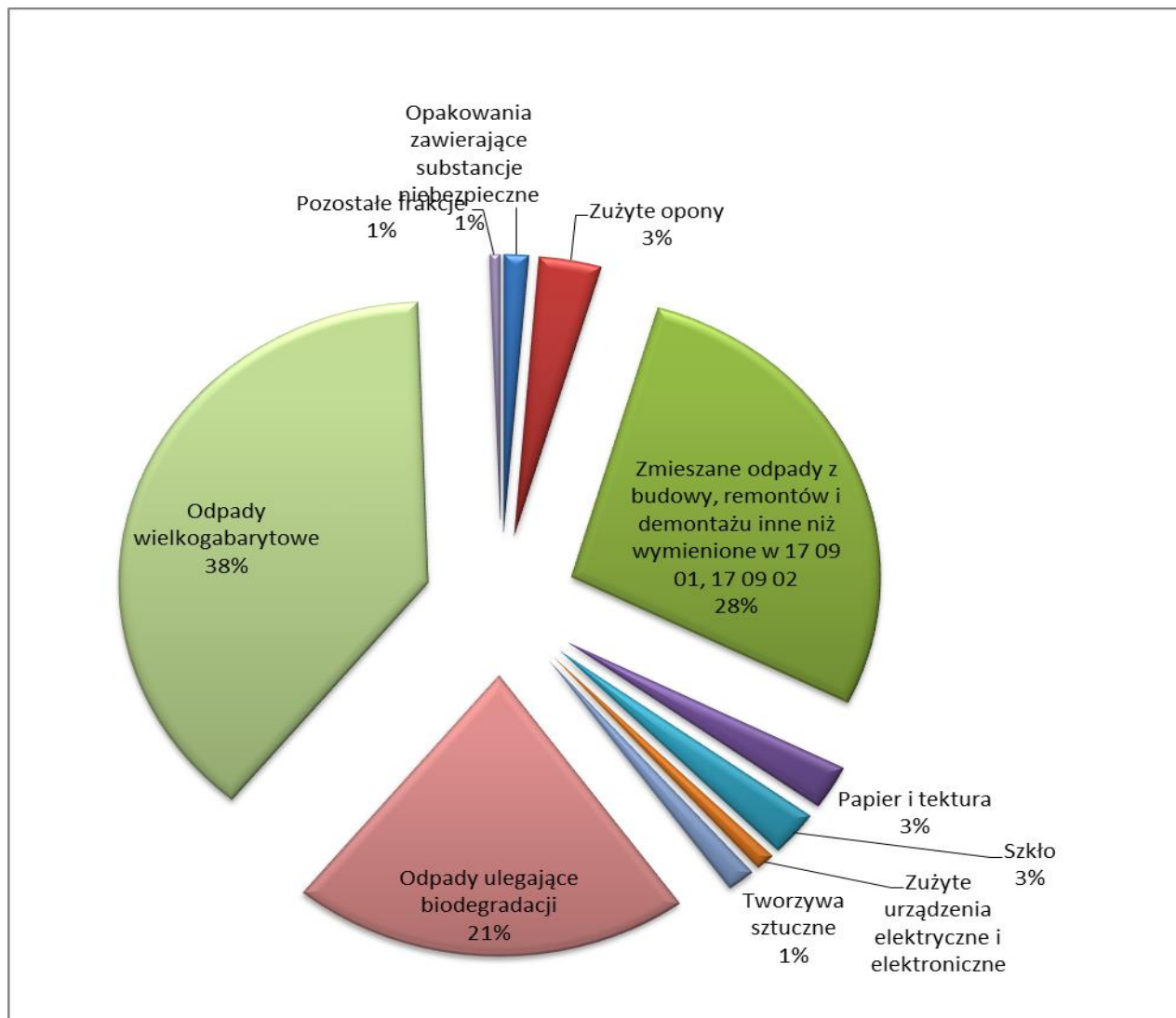

Punkt skupu surowców wtórnych

Informacja dotyczące punktów skupu surowców wtórnych zostaną przekazane wraz z aktualizacją niniejszej Analizy stanu gospodarki odpadami do dnia 30 listopada 2020 r.

Odpady ulegające biodegradacji

W myśl ustawy z dnia 14 grudnia 2012 r. o odpadach (Dz. U. z 2019 r., poz. 701 z późn. zm.) odpadami ulegającymi biodegradacji są odpady, które ulegają rozkładowi tlenowemu lub beztlenowemu przy udziale mikroorganizmów. W poniższej tabeli przedstawiono masę odpadów ulegających biodegradacji z podziałem na kody oraz rodzaje odpadów zebranych i odebranych.

Kod odpadu	Rodzaj odpadu	Masa [Mg]	Udział [%]
15 01 01	Opakowania z papieru i tektury	140,870	5,82%
20 01 01	Papier i tektura	209,230	8,65%
20 01 08	Odpady kuchenne ulegające biodegradacji	155,260	6,42%
20 02 01	Odpady ulegające biodegradacji	1 913,630	79,11%
Suma odpadów ulegających biodegradacji		2 418,99	100%

Na poniższym rysunku zobrazowano udział procentowy poszczególnych odpadów ulegających biodegradacji zebranych i odebranych z terenu gminy Mosina w 2019 roku. Największy odsetek stanowią odpady ulegające biodegradacji o kodzie 20 02 01 (79,11%).

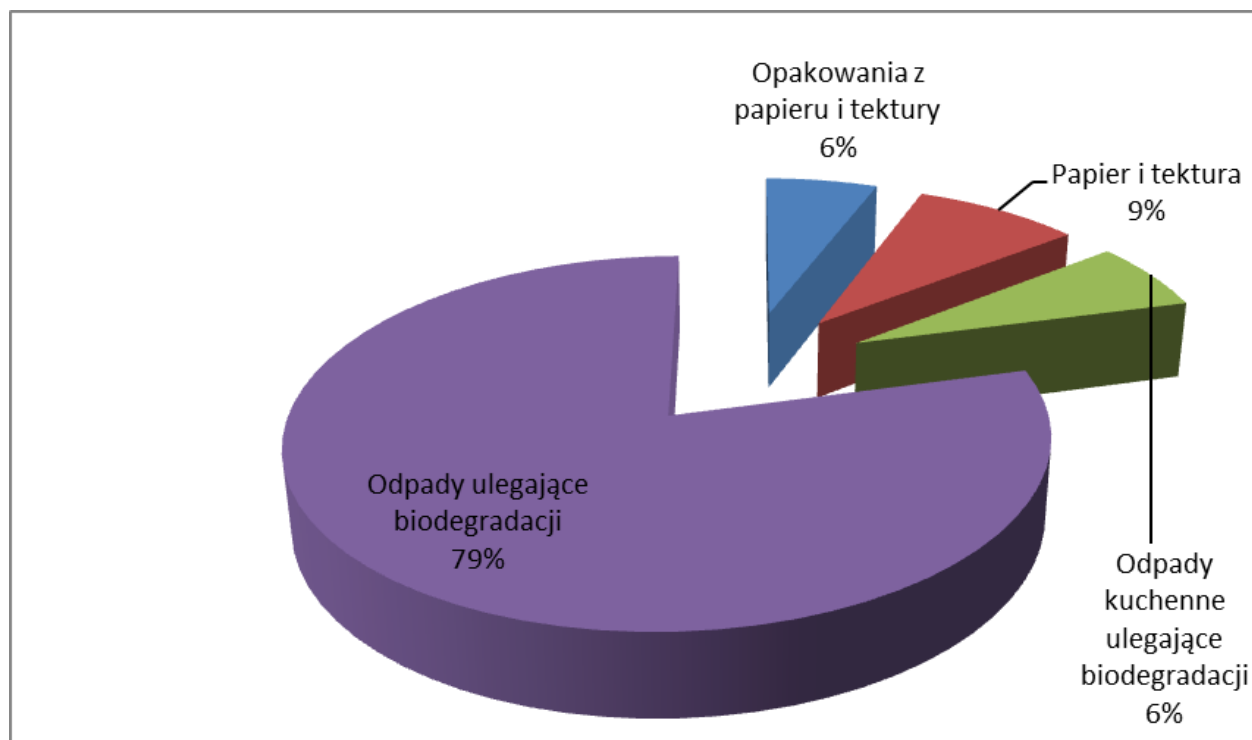

Odpady budowlane i rozbiórkowe

Odpady budowlane i rozbiórkowe powstające w gospodarstwach domowych z drobnych prac prowadzonych we własnym zakresie, zbiera się na terenie nieruchomości zazwyczaj w wyznaczonych miejscach dla tego typu odpadów. Ponadto odpady te mogą być przekazywane przez mieszkańców we własnym zakresie do punktu selektywnego zbierania odpadów

komunalnych, w ramach uiszczanej opłaty. W sytuacji dużego remontu mieszkaniec może na własny koszt (poza uiszczaną opłatą z tytułu odbioru odpadów komunalnych) zamówić u uprawnionego podmiotu kontener, za którego podstawienie i odbiór ponosi dodatkową opłatę. Ilość odpadów budowlanych i rozbiórkowych została ujęta w tabeli nr 10. W 2019 roku w ramach zbiórki odpadów segregowanych od właścicieli nieruchomości zamieszkałych oraz prowadzenia Punktu Selektywnej Zbiórki Odpadów Segregowanych zebrano odpady o kodzie 17 09 04 - Zmieszane odpady z budowy, remontów i demontażu inne niż wymienione w 17 09 01, 17 09 02.

Kod odpadów komunalnych	Rodzaj odpadów komunalnych	Masa odpadów komunalnych [Mg]
17 09 04	Zmieszane odpady z budowy, remontów i demontażu inne niż wymienione w 17 09 01, 17 09 02	133,020
Masa odpadów budowlanych i rozbiórkowych – razem [Mg]		133,020

Poziom recyklingu i przygotowania do ponownego użycia frakcji odpadów komunalnych: papieru, metali, tworzyw sztucznych i szkła oraz odpadów budowlanych i rozbiórkowych

Poziom recyklingu i przygotowania do ponownego użycia następujących frakcji odpadów komunalnych zostanie przedstawiony wraz z aktualizacją niniejszej Analizy stanu gospodarki odpadami do dnia 30 listopada 2020 r.

Podsumowanie

1. Całkowita masa odpadów komunalnych odebranych i zebranych z terenu nieruchomości zamieszkałych oraz Punktu Selektywnej Zbiórki Odpadów Komunalnych Gminy Mosina w roku 2019 wyniosła: 13 565,658 Mg.
2. Odpady o kodzie 20 03 01 - Niesegregowane (zmieszane) odpady komunalne stanowią największy odsetek (66,26%) odpadów komunalnych odebranych z terenu Gminy Mosina w 2019 roku. Łączna ich masa wynosiła 8 988,870 Mg.
3. Statystycznie na jedną osobę zamieszkującą Gminę Mosina w roku 2019 przypadało średnio 440,859 kg odpadów komunalnych, z czego 292,121 kg stanowiły niesegregowane (zmieszane) odpady komunalne.
4. Wg najbardziej aktualnych, dostępnych danych GUS na jednego mieszkańca Polski przypadało średnio 325 kg odpadów komunalnych w roku 2019.
5. Na terenie Zakładu Usług Komunalnych Sp. z o. o. w Mosinie, przy ul. Sowinieckiej 6G w Mosinie działa Punkt Selektywnej Zbiórki Odpadów Komunalnych, na który w roku 2019 mieszkańcy dostarczyli łącznie: 472,856 Mg odpadów.
6. W PSZOKU-u najwięcej zebrano odpadów wielkogabarytowych: 182,360 Mg (38,57%).
7. W roku 2019 na terenie gminy Mosina odebrano i zebrano łącznie 133,020 Mg odpadów budowlanych i poremontowych.

Dopłaty do gospodarki odpadami w latach 2017-2019 były konsekwencją utrzymywania opłat na podobnym poziomie jak i postępującej nierówności w warunkach funkcjonowania systemów

gospodarki odpadami. Od roku 2020 istnieją zbliżone warunki funkcjonowania w gminach sąsiednich, co przekłada się na podobne koszty jak i stawki za odpady.

3. OŚWIATA I WYCHOWANIE

1) INFORMACJE PODSTAWOWE

Opis bazy placówek oświatowych

*Do roku szkolnego 2016/2017 w Gminie funkcjonowały 2 samodzielne gimnazja (Gimnazjum w Pecnej i Gimnazjum nr 1 w Mosinie) oraz **oddziały gimnazjalne w Zespołach Szkół w Daszewicach, Rogalinie, Rogalinku, Mosinie.

Rok szkolny 2018/2019 był ostatnim rokiem funkcjonowania w szkołach podstawowych oddziałów gimnazjalnych (tylko kl. III).

Rok szkolny 2019/2020 - Gmina Mosina jest organem prowadzącym dla 8 samodzielnych szkół podstawowych z oddziałami przedszkolnymi dla dzieci 6-cio letnich, 1 zespołu szkół w skład którego wchodzi szkoła podstawowa i przedszkole oraz 4 samodzielnych przedszkoli.

W odniesieniu do roku poprzedniego zwiększyła się ilość sal lekcyjnych w Szkole Podstawowej im. Arkadego Fiedlera w Czapurach, W Zespole Szkół w Krośnie, ilość sal gimnastycznych w ww. szkołach. Powstał plac zabaw przy Szkole Podstawowej im. Prezydenta RP Edwarda Raczyńskiego w Rogalinie. Natomiast w Szkole Podstawowej im. Adama Wodziczki w Rogalinku ilość sal dostępnych dla dzieci zmniejszyła się o jedną (adaptacja sali lekcyjnej na sekretariat i gabinet dyrektora).

Nazwa szkoły/przedszkola	Liczba sal lekcyjnych	Liczba sal gimnastycznych	Liczba świetlic	Liczba stolówek	Liczba kuchni	Boiska sportowe	Boiska rekreacyjne	Place zabaw
Szkoła Podstawowa nr 1 w Mosinie*	25	1 OSiR	2	1	1	1	1	1
Szkoła Podstawowa nr 2 w Mosinie**	30	2	2	1	1 (aj)	0	1	1
Szkoła Podstawowa im. Kawalerów Orderu Uśmiechu w Daszewicach**	13	1	2	1	0	1	1	1
Szkoła Podstawowa im. Arkadego Fiedlera w Czapurach	16	2	1	1	1	1 OSiR	0	0
Szkoła Podstawowa im. Adama Wodziczki w Rogalinku**	9	1	1	0	0	1	1	1

Szkoła Podstawowa im. Prezydenta RP Edwarda Raczyńskiego w Rogalinie**	9	1	1	0	0	1	1	1
Szkoła Podstawowa „Pod Lipami” w Krosinku	10	0	1	0	0	1	1	1
Szkoła Podstawowa w Pecnej*	17	2	2	0	0	1	2	1
Zespół Szkół w Krośnicie	22	3 OSiR	1	1	1	3 (2 OSiR)	1	2
Przedszkole w Zespole Szkół w Krośnicie	3	-	-	-	0	-	1	1
Przedszkole nr 2 „Wesołe Skrzaty” w Mosinie	3	-	-	-	0	-	-	1
Przedszkole nr 3 Integracyjne w Mosinie	4	-	-	-	1	-	1	1
Przedszkole nr 4 „Bajkowy Domek” w Mosinie	3	-	-	-	1	-	-	1
Przedszkole w Wiórku	4	-	-	-	0	-	-	1

Liczba uczniów w placówkach oświatowych (stan na 30 września 2019 r.)

Szkoła podstawowa	2014		2015		2016		2017		2018		2019	
	Klasa od I - VI	Klasa „O”	Klasa od I - VI	Klasa „O”	Klasa od I - VI	Klasa „O”	Klasa od I - VIII	Klasa „O”	Klasa od I - VIII	Klasa „O”	Klasa od I - VIII	Klasa „O”
Szkoła Podstawowa nr 1 w Mosinie	361	43	387	36	372	36	439	52	441	54	488	58
Szkoła Podstawowa nr 2 w Mosinie	369	69	444	31	399	60	464	52	465	53	561	50
Szkoła Podst. im. Arkadego Fiedlera w Czapurach	146	24	174	8	158	13	188	0	187	0	285	17
Szkoła Podstawowa w Pecnej	126	46	145	38	126	37	164	23	165	25	199	24
Szkoła Podst. im. Adama Wodziczki w Rogalinku	118	28	126	16	108	18	130	20	132	20	165	19

Szkoła Podst. im. Prezydenta RP Edwarda Raczyńskiego w Rogalinie	115	24	88	23	113	18	132	10	136	13	156	16
Szkoła Podst.im.15.Pułk u Ułanów Poznańskich w Krośnie	382	57	477	39	462	67	496	59	501	57	618	57
Szkoła Podstawowa „Pod Lipami” w Krosinku	121	17	127	17	123	19	154	18	157	19	208	36
Szkoła Podst. im. Kawalerów Orderu Uśmiechu w Daszewicach	177	21	180	8	180	20	220	21	223	21	254	13
OGÓLEM	1.915	377	2.148	216	2.041	338	2.387	255	2.407	262	2.934	290

Gimnazjum	2014	2015	2016	2017	2018
	Klasa I – III	Klasa I – III	Klasa I – III	Klasa II – III	Klasa III
Gimnazjum nr 1 w Mosinie	212	191	197	131	131
Gimnazjum nr 2 im. Jakuba Krauthofera-Krotowskiego w Mosinie	256	266	280	186	185
Gimnazjum im. Powstańców Wielkopolskich w Pecnej	127	126	128	84	85
Gimnazjum w Rogalinie	53	64	62	44	45
Gimnazjum w Rogalinie	37	43	41	30	29
Gimnazjum im. Orła Białego w Daszewicach	104	108	101	67	68
OGÓLEM	789	798	809	542	543

Średnia wielkość oddziałów szkolnych w poszczególnych placówkach – średnia liczba uczniów w oddziale

Szkoła podstawowa	Rok szkolny2014/2015		Rok szkolny2015/2016		Rok szkolny2016/2017		Rok szkolny2017/2018		Rok szkolny2018/2019		Rok szkolny2019/2020	
	Klasa od I - VI	Klasa „O”	Klasa od I - VI	Klasa „O”	Klasa od I - VI	Klasa „O”	Klasa od I - VIII	Klasa „O”	Klasa od I - VIII	Klasa „O”	Klasa od I - VIII	Klasa „O”
Szkoła Podstawowa nr 1 w Mosinie	22	21	21	18	21	18	21	17	21	23	20	19
Szkoła Podstawowa	18	20	23	15	23	20	23	17	23	21	22	

nr 2 w Mosinie												
Szkoła Podst. im. Arkadego Fiedlera w Czapurach	18	24	19	8	18	13	19	-	18	-	19	17
Szkoła Podstawowa w Pecnej	18		18	18	18		18	23	16	25	17	24
Szkoła Podst. im. Adama Wodziezki w Rogalinku	17	14	21	16	18	18	18	20	18	15	18	19
Szkoła Podst. im. Prezydenta RP Edwarda Raczyńskiego w Rogalinie	16	14	14	23	14	18	19	10	17	14	16	16
Szkoła Podst.im.15. Pułku Ułanów Poznańskich w Krośnie	22	20	22	19	21	22	20	19	20	22	20	19
Szkoła Podstawowa „Pod Lipami” w Krosinku	17	17	18	17	18	19	17	18	20	24	19	18
Szkoła Podst. im. Kawalerów Orderu Uśmiechu w Daszewicach	22	21	20	8	20	20	20	21	20	17	18	13

Gimnazjum	Rok szkolny2014/2015	Rok szkolny2015/2016	Rok szkolny2016/2017	Rok szkolny2017/2018	Rok szkolny2018/2019
	Klasa I – III	Klasa I – III	Klasa I – III	Klasa II – III	Klasa III
Gimnazjum nr 1 w Mosinie	23	21	22	22	23
Gimnazjum nr 2 w Mosinie	27	26	25	26	24
Gimnazjum w Pecnej	22	21	21	21	17

Gimnazjum w Rogalinku	17	21	21	22	20
Gimnazjum w Rogalinie	12	14	13	15	10
Gimnazjum w Daszewicach	20	21	20	22	18

Liczba godzin podstawowej działalności edukacyjnej za pierwszy pełen tydzień października:

Nazwa szkoły/przedszkola	2015/2016	2016/2017	2017/2018	2018/2019	2019/2020
Szkoła Podstawowa nr 1 w Mosinie	632 SP 424 G	630 SP 416 G	1194	985	874
Szkoła Podstawowa nr 2 w Mosinie	1116	1208	1242	997	897
Szkoła Podstawowa im. Kawalerów Orderu Uśmiechu w Daszewicach	537	512	517	477	438
Szkoła Podstawowa im. Arkadego Fiedlera w Czapurach	280	296	298,5	343	505
Szkoła Podstawowa im. Adama Wodziczki w Rogalinku	412	378	370	338	304
Szkoła Podstawowa im. Prezydenta RP Edwarda Raczyńskiego w Rogalinie	452	394	414	430	367
Szkoła Podstawowa „Pod Lipami” w Krosinku	270	313	324	306	370
Szkoła Podstawowa w Pecnej	389 SP 268 G	437 SP 284 G	599	535	498
Zespół Szkół w Krośnie	890	933	1107	1072	1232
Przedszkole nr 2 „Wesołe Skrzaty” w Mosinie	152	152	152	175	140
Przedszkole nr 3 Integracyjne w Mosinie	291	304	271	305	330
Przedszkole nr 4 „Bajkowy Domek” w Mosinie	177	175	156	156	158
Przedszkole w Wiórku	152	146	182	163	209

Tegoroczna wyższa liczba godzin w Przedszkolu nr 3 Integracyjnym w Mosinie oraz Przedszkolu w Wiórku spowodowana jest korzystaniem przez nauczycieli tych placówek z urlopu dla poratowania zdrowia.

Zmniejszenie liczby godzin w Szkołach Podstawowych nr 1 i 2 Mosinie, w Rogalinku, Rogalinie, Daszewicach i Pecnej wynika z tego, że w tych placówkach nie ma od tego roku szkolnego oddziałów gimnazjalnych. Natomiast zwiększenie liczby godzin podstawowej działalności dydaktycznej w Szkołach Podstawowych w Czapurach i Krosinku oraz w Zespole Szkół w Krośnie wynika ze zwiększającej się w tych szkołach liczby oddziałów.

Odsetek sal szkolnych wyposażonych w tablice multimedialne i rzutniki multimedialne

Nazwa szkoły/przedszkola	2014/2015		2015/2016		2016/2017		2017/2018		2018/2019	
	TM	Rz	TM	Rz	TM	Rz	TM	Rz	TM	Rz
Liczba sal										
Szkoła Podstawowa nr 1 w Mosinie 27	13 52%	9 36%	20 80%	11 44%	21 84%	11 44%	22 88%	6 24%	24 88%	26 96%
Szkoła Podstawowa nr 2 w Mosinie	7 23%	21 70%	7 23%	28 93%	7 23%	26 86%	14 46%	29 96%	17 56%	34 113%

30										
Szkoła Podstawowa im. Kawalerów Orderu Uśmiechu w Daszewicach 13	2 15%	3 23%	3 23%	7 54%	3 23%	6 46%	4 31%	9 69%	44%	87,5%
Szkoła Podstawowa im. Arkadego Fiedlera w Czapurach 6/16	3 50%	7 116%	3 50%	10 166%	2 33%	9 150%	3 50%	10 166%	71%	100%
Szkoła Podstawowa im. Adama Wodziczki w Rogalinie 9	1 11%	11 122%	1 11%	11 122%	1 11%	9 100%	8 88%	4 44%	89%	100%
Szkoła Podstawowa im. Prezydenta RP Edwarda Raczyńskiego w Rogalinie 9	0	5 55%	0	7 78%	0	10 111%	0	12 133%	3 33%	9 100%
Szkoła Podstawowa „Pod Lipami” w Krosinku 6/10	1 17%	2 33%	1 17%	3 50%	3 50%	2 33%	9 90%	2 20%	12 120%	3 30%
Szkoła Podstawowa w Pecnej 17	4 24%	0	10 59%	1 6%	10 59%	6 35%	14 82%	2 12%	14 82%	15 88%
Zespół Szkół w Krośnie 20	1 5%	8 40%	4 20%	14 70%	4 20%	15 75%	4 20%	15 75%	4 20%	15 75%

W każdym przedszkolu jest jeden rzutnik multimedialny. W Przedszkolu nr 4 „Bajkowy Domek” zakupiono tablicę multimedialną.

Odsetek uczniów odnoszących sukcesy

Konkursy inne niż sportowe:

Konkursy przedmiotowe	Konkursy gminne					Konkursy powiatowe					Konkursy rejonowe					Konkursy wojewódzkie				
	14/1 5	15/1 6	16/1 7	17/1 8	18/1 9	14/1 5	15/1 6	16/1 7	17/1 8	18/1 9	14/1 5	15/1 6	16/1 7	17/1 8	18/1 9	14/1 5	15/1 6	16/1 7	17/1 8	18/1 9
Ilość uczniów SP1 Mosina	44	60	67	52	146	8	1	6	12	16	3	9	8	2	12	8	34	7	3	89
odsetek	7,9	10,3	11,6	10,6	23	1,44	0,2	1,04	2,44	2,5	0,54	1,54	1,37	0,4	1,9	1,44	5,8	1,2	0,6	14
Ilość uczniów SP 2 Mosina	5	8	16	30	58	1	8	11	7	5	-	13	10	17	11	2	6	9	4	10
odsetek	0,7	1,08	2,16	4,3	8,36	0,14	1,08	1,5	0,99	0,72	-	1,76	1,35	2,41	1,58	0,29	0,81	1,2	0,56	1,44
Ilość uczniów SP Daszewice	3	11	8	1	31	4	0	1	0	0	0	0	0	0	0	1	0	0	2	0
odsetek	0,99	3,7	2,65	0,31	9,85	1,32	0	0,33	0		0	0	0	0		0,33	0	0	0,63	167
Ilość uczniów w SP Rogalin	152	154	154	172	167	152	154	154	172	167	152	154	154	172	167	152	154	154	172	0,6
odsetek	2	15	23	25	4,1	0	0	0,5	0	0,6	0	0	0	0		0	0	0	0	

Ilość uczniów w SP Rogalinek	201	206	190	194	198	201	206	190	194	198	201	206	190	194	198	201	206	190	194	198
odsetek	9,9	14	11	29	10	0	0	0,5	0,5	1,5	0	0	0	0	2,5	1,5	2,9	7,9	2	1,5
Ilość uczniów SP Pecna	3	0	9	0	48	0	0	0	0	4	0	0	0	0	0	0	0	0	0	0
Odsetek	2,4		7,14		21,3					1,81										
Ilość uczniów SP Krosinko	0	0	10	3	10	0	0	3	2	1	0	0	0	0	1	0	0	2	0	0
odsetek			7	1,5	4			2,1	1	0,4					0,4			1,4		
Ilość uczniów ZSz Krosno	5	31	17	20	31	0	0	0	0	1	0	0	0	0	0	0	0	0	0	1
odsetek	1,3	6,5	3,7	4,03	5,3	0	0	0	0	0,1	0	0	0	0	0	0	0	0	0	0,1
Ilość uczniów SP Czapury	40	40	63	45	6	4	2	10	3	0	0	0	1	0	0	0	4	10	6	1
odsetek	24	22	35	24	2,69	2	1	6	2	0	0	0	1	0	0	0	2	6	3	0,44

Zawody sportowe:

Zawody sportowe	Zawody gminne					Zawody powiatowe					Zawody rejonowe					Zawody wojewódzkie				
Rok szkolny	14/15	15/16	16/17	17/18	18/19	14/15	15/16	16/17	17/18	18/19	14/15	15/16	16/17	17/18	18/19	14/15	15/16	16/17	17/18	18/19
Ilość uczniów SP1 Mosina	327	244	242	201	121	158	125	153	96	169	30	43	133	169	18	22	26	58	38	40
odsetek	58,7	41,7	43,5	40,9	19	28,4	21,4	26,5	19,5	27	5,39	7,35	23	43,4	2,8	3,95	4,44	10	7,74	6,4
Ilość uczniów SP2 Mosina	124	123	128	118	120	18	23	19	18	19	6	12	1	8	4	6	7	1	1	0
odsetek	17,75	17,5	17,3	15,99	17,3	3,5	3,27	2,5	2,44	2,7	0,87	1,7	0,13	1,08	0,6	0,87	0,99	0,13	0,14	0
Ilość uczniów SP Daszewice	8	80	50	50	27	0	10	10	0	0	0	0	0	0	0	0	0	0	0	0
odsetek	2,64	26,93	16,61	15,77	8,58	0	3,36	3,32	0		0	0	0	0		0	0	0	0	
Ilość uczniów w SP Rogalin	152	154	154	172	167	152	154	154	172	167	152	154	154	172	167	152	154	154	172	167
odsetek		6,5	19,5	9,3	20,3															
Ilość uczniów w SP Rogalinek	201	206	190	194	198	201	206	190	194	198	201	206	190	194	198	201	206	190	194	198

odsetek	32	50	40	51	40	9,9	4,8	4,7	0,5	23				3	1			7,9	3	1
Ilość uczniów SP Pecna	20	30	20	30	36	0	0	0	21	22	0	0	0	0		0	0	0	0	
odsetek	16	20,8	16	20,8	16				8,4	9,8										
Ilość uczniów SP Krosinko	24	34	72	102	40	7	2	2	0	0	0	0	1	2	2	0	0	1	2	2
odsetek	20	27	51	52	16	5,8	1	0,8					0,7	1	0,8			0,7	1	0,8
Ilość uczniów ZSz. Krosno	94	72	62	28	29	10	30	10	1	0	10	0	0	0	0	0	0	0	0	0
odsetek	3,6	15,09	13,42	5,6	4,9	2,6	6,2	2,2	0,20		2,6	0	0	0		0	0	0	0	
Ilość uczniów SP Czapury	40	55	10	40	5	12	0	0	0	0	0	0	0	0	0	0	0	0	0	0
odsetek	24	30	6	21	2,24	7	0	0	0	0	0	0	0	0	0	0	0	0	0	0

Odsetek uczniów finalistów i laureatów konkursów przedmiotowych:

Rok szkolny	finaliści					laureaci				
	14/15	15/16	16/17	17/18	18/19	14/15	15/16	16/17	17/18	18/19
Ilość uczniów SP1 Mosina		1	2	0	0	3	5	1	0	1
Odsetek		0,17	0,35			0,54	0,85	0,17		0,16
Ilość uczniów SP2 Mosina	1	-	1	2	5	1	-	2	1	2
Odsetek	0,14	-	0,13	0,28	0,72	0,14	-	0,27	0,14	0,28
Ilość uczniów SP Daszewice	0	0	1	0	0	0	0	0	1	0
Odsetek	0	0	0,33	0		0	0	0	0,31	
Ilość uczniów w SP Rogalinek	201	206	190	194	198	201	206	190	194	198
Odsetek					1	0	0,5	0,5	0	17
Ilość uczniów SP Czapury	0	1	4	1	0	1	4	5	1	0
Odsetek	0	1	2	1	0	1	2	3	1	0
Ilość uczniów SP Pecna	0	0	0	0	0	2	1	0	1	1
Odsetek						1,6	0,7	0	0,7	0,45
Ilość SP Krosinko	0	0	3	1	2	0	0	2	0	0
Odsetek			2,1	0,5	0,8			1,4		

Konkursy ogólnopolskie:

Nazwa szkoły z podaniem ilości uczniów	Konkursy ogólnopolskie				
	14/15	15/16	16/17	17/18	18/19
Rok szkolny					
SP 1 Mosina			14	35	96
Odsetek			2,5	5,6	15
SP 2 Mosina Ilość uczniów	3	10	4	21	12
Odsetek	0,43	1,35	0,54	3,0	1,72
SP Rogalinek			4	7	27
SP Pecna laureaci	14	14	18	11	11
SP Rogalin			2,5	0	1,2

2) PROCES NAUCZANIA W SZKOŁACH, DLA KTÓRYCH GMINA MOSINA JEST ORGANEM PROWADZĄCYM

W roku szkolnym 2018/2019 w Gminie Mosina funkcjonowały następujące szkoły dla których gmina była organem prowadzącym:

1. Szkoła Podstawowa nr 1 w Mosinie, ul. Szkolna 1;
2. Szkoła Podstawowa nr 2 w Mosinie, ul. Sowiniecka 75;
3. Szkoła Podstawowa im. Adama Wodziczki w Rogalinku, ul. Poznańska 19;
4. Szkoła Podstawowa im. Prezydenta RP Edwarda Raczyńskiego w Rogalinie, ul. Poznańska 8;
5. Szkoła Podstawowa im. Arkadego Fiedlera w Czapurach, ul. Poznańska 78;
6. Szkoła Podstawowa im. Kawalerów Orderu Uśmiechu w Daszewicach, ul. Szkolna 16;
7. Szkoła Podstawowa im. 15 Pułku Ułanów Poznańskich w Zespole Szkół w Krośnie, ul. Główna 43;
8. Szkoła Podstawowa „Pod Lipami” w Krosinku, ul. Wiejska 43;
9. Szkoła Podstawowa w Pecnej, ul. Szkolna 19.

W szkołach podstawowych w Mosinie, Rogalinku, Rogalinie, Daszewicach i w Pecnej były również oddziały klas III gimnazjum. Był to ostatni rok szkolny, w którym w szkołach uczyli się gimnazjaliści.

W poprzednim roku szkolnym o prawie 200 wzrosła liczba dzieci objętych edukacją i wychowaniem przez gminne szkoły i przedszkola, w odniesieniu do roku szkolnego 2017/2018.

Najwięcej uczniów przybywa w obwodzie Szkoły Podstawowej im. 15. Pułku Ułanów Poznańskich w Krośnie, Szkoły Podstawowej „Pod Lipami” w Krosinku oraz Szkoły Podstawowej im. Arkadego Fiedlera w Czapurach. Jest to spowodowane nie tylko nową zabudową mieszkaniową na tych obszarach, ale również faktem, że do niedawna szkoły te były placówkami dla sześciu klas na etapie szkoły podstawowej, a wraz z reformą mamy tych klas osiem.

Zmiany w systemie oświaty spowodowały, że więcej uczniów mogły by przyjąć szkoły podstawowe w Pecnej, Mosinie, Daszewicach, Rogalinie i Rogalinku.

Poniżej wykres obrazujący przyrost uczniów w Gminie Mosina w ostatnich pięciu latach szkolnych.

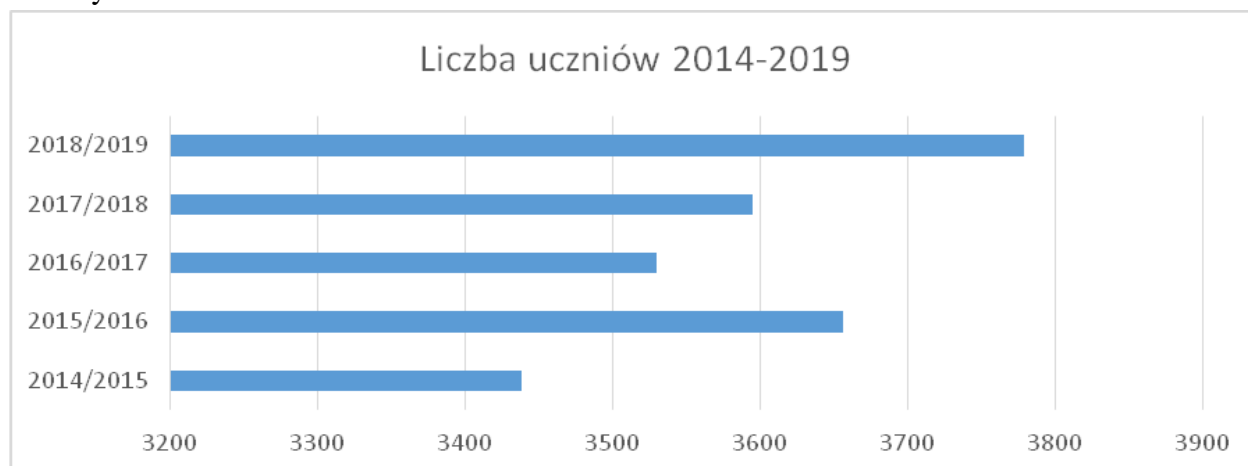

Uczniowie zameldowani w Gminie Mosina realizujący obowiązek szkolny w innych gminach – 568.

Uczniowie którzy nie mieszkają na terenie Gminy Mosina, a realizują obowiązek szkolny w naszej gminie – 127.

Poniżej przedstawiono zestawienie ilości oddziałów oraz podano czas pracy świetlic szkolnych i godzinę zakończenia ostatniej lekcji.

Nazwa szkoły	Ilość oddziałów	Godz. Zakończenia zaj. dydaktycznych	Czas pracy świetlicy
Szkoła Podstawowa nr 1 w Mosinie	26	16:25	6:30-17:00
Szkoła Podstawowa nr 2 w Mosinie	27	15:10	6:30-16:00
Szkoła Podst. im. Arkadego Fiedlera w Czaporach	16	15:25	6:45-17:15
Szkoła Podstawowa w Pecnej	16	15:20	6:00-17:00
Szkoła Podst. im. Adama Wodziczki w Rogalinie	10	15:20	7:00-16:15
Szkoła Podst. im. Prezydenta RP Edwarda Raczyńskiego w Rogalinie	11	16:00	7:00-17:00
Szkoła Podst.im.15.Pułku Ułanów Poznańskich w Krośnie	34	16:05	6:30 - 17:00
Szkoła Podstawowa „Pod Lipami” w Krosinku	13	15:00	6:45 – 16:45
Szkoła Podst. im. Kawalerów Orderu Uśmiechu w Daszewicach	15	15:30	6:20-17:00
OGÓLEM	168		

Proces edukacyjny w szkołach odbywa się zgodnie przepisami zwartymi w *Prawie Oświatowym* oraz w *Ramowych planach nauczania*. Pierwszy etap edukacyjny dla dzieci w wieku od 6/7 lat trwa 3 lata i oparty jest o zintegrowany sposób nauczania bez wyraźnego dla dzieci podziału na przedmioty szkolne. W każdej sali lekcyjnej jest zachowany podział pomieszczenia na część z dywanikiem do wspólnych zajęć i zabaw oraz ławki szkolne.

We wszystkich szkołach dzieci są objęte wsparciem pedagoga, psychologa, terapeuty pedagogicznego oraz logopedy. Drugi etap edukacyjny, to do roku 2016/2017 klasy IV-VI, a od roku szkolnego 2017/2018 klasy IV-VIII. Na tym etapie dzieci rozpoczynają naukę z podziałem na konkretne przedmioty. Proces edukacyjny w szkołach podstawowych podlega nadzorowi w zakresie finansów i niektórych elementów organizacji organowi prowadzącemu, a w zakresie dydaktyki – Wielkopolskiemu Kuratorowi Oświaty.

3) PORÓWNANIE PODSTAWOWYCH WSKAŹNIKÓW OŚWIATOWYCH

Porównanie wyników egzaminów zewnętrznych w odniesieniu do Powiatu Poznańskiego i Województwa Wielkopolskiego.

Rok 2015 251 uczniów	Historia i WOS	Język polski	Matematyka	Przedmioty przyrodnicze	Język angielski podst.	Język angielski rozszerzenie
Średni wynik Gminy Mosina	66,75	58,99	48,57	49,71	67,97	48,07
Powiat	65,58	60,93	49,75	51,77	70,55	51,39
Województwo	62,65	58,98	46,98	41,19	64,95	46,78
okręg	62,36	58,85	46,32	48,7	65,12	47,94
kraj	64	62	48	50	67	48

Wyniki egzaminów gimnazjalnych:

Rok 2016 268 uczniów	Historia i WOS	Język polski	Matematyka	Przedmioty przyrodnicze	Język angielski podstawa	Język angielski rozszerzenie
Średni wynik Gminy Mosina	58,16	66,81	49,93	52,88	65,75	46,17
Powiat	58,41	68,39	51,06	53,11	67,43	47,51
Województwo	55,24	65,73	47,82	50,17	61,95	43,68
okręg	54,73	65,53	46,94	49,75	62,42	44,72
kraj	56	69	49	51	64	45

2017 257 uczniów	Historia i WOS	Język polski	Matematyka	Przedm. przyrod.	Język angielski podst.	Język angielski rozs.
Średni wynik Gminy Mosina	62,65	69,88	48,83	55,88	72,29	53,22
Powiat	61,55	70,15	48,40	54,51	71,43	51,88
Wojewódz.	57,91	66,69	45,59	51,64	65,31	47,60
Okręg	57,27	66,57	44,85	50,92	65,57	48,61
Kraj	59	69	47	52	67	49

2018 264 uczniów	Historia i WOS	Język polski	Matematyka	Przed. przyrodnicze	J. ang. podst.	j. ang. rozsz.	j. niem. podst.
Średni wynik Gminy Mosina	58,39	69,00	53,35 w	59,35	67,90	50,73	54,92
Powiat	61,98	69,91	53,35	58,41	72,94	55,18	55,71
Województwo	58,05	65,87	50,48	55,06	66,47	50,43	50,02
okręg	57,29	65,51	49,68	54,35	66,47	51,29	51,61
kraj	59	68	52	56	68	52	52

2019 266 uczniów	j.polski	Historia i wos	matematyka	Przed. Przyrod.	j. angielski
Średnia gminy	64,24	61,53	43,09	52,18	72,42
Średnia powiatu	64,17	62,11	45,34	52,33	73,87
Średnia województwa	61,23	58,03	41,33	49	66,36
Średnia okręgu	60,64	57,28	40,15	48,08	66,37
Średnia kraju	63	59	43	49	68

W ubiegłym roku średnia Gminy Mosina w wynikach egzaminów gimnazjalnych była powyżej średniej powiatu z zakresu języka polskiego i nieznacznie poniżej średniej z pozostałych przedmiotów. Największa różnica była z matematyki – ponad 2 %.

Najlepsze wyniki osiągnęli:

- z języka polskiego uczniowie Szkoły Podstawowej im. Adama Wodziczki w Rogalinku oraz Szkoły Podstawowej nr 2 w Mosinie;
- z historii i wiedzy o społeczeństwie oraz matematyki uczniowie Szkoły Podstawowej im. Adama Wodziczki w Rogalinku oraz Szkoły Podstawowej im. Prezydenta RP Edwarda Raczyńskiego w Rogalinie;
- z przedmiotów przyrodniczych uczniowie Szkoły Podstawowej nr 2 w Mosinie oraz Szkoły Podstawowej im. Adama Wodziczki w Rogalinku;
- z języka angielskiego na poziomie podstawowym uczniowie Szkoły Podstawowej im. Adama Wodziczki w Rogalinku oraz Szkoły Podstawowej nr 2 w Mosinie.

Wyniki egzaminu ósmoklasisty:

Nazwa szkoły/liczba zdających	j. polski	matematyka	j. obcy
Szkoła Podstawowa nr 1 w Mosinie - 75	56,85	41,45	60,64
Szkoła Podstawowa nr 2 w Mosinie - 68	70,82	45,54	67,85
Szkoła Podstawowa w Daszewicach - 63	56,44	39,14	57,75
Szkoła Podstawowa w Rogalinku - 15	74,80	58,53	64,73
Szkoła Podstawowa w Rogalinie - 19	60,74	54,42	53,32
Szkoła Podstawowa w Pecnej - 16	57,88	41,44	57,75
Szkoła Podstawowa w Krosinku - 20	65,2	52,70	66,05

Zespół Szkół w Krośnie - 44	58,64	40,51	56,78
Średnia gminy	61,71	48,04	61,01
Średnia powiatu	64,09	48,07	64,96
Średnia województwa	61,04	43,07	56,28
Średnia okręgu	60,50	42,07	56,68
Średnia kraju	63	45	59

Powyżej średniej powiatu napisali egzaminy:

- z języka polskiego uczniowie Szkoły Podstawowej nr 2 w Mosinie, Szkoły Podstawowej im. Adama Wodziczki w Rogalinku oraz uczniowie Szkoły Podstawowej „Pod Lipami” w Krosinku;
- z matematyki uczniowie Szkoły Podstawowej im. Adama Wodziczki w Rogalinku, Szkoły Podstawowej im. Prezydenta RP Edwarda Raczyńskiego w Rogalinie oraz uczniowie Szkoły Podstawowej „Pod Lipami” w Krosinku;
- z języka angielskiego uczniowie szkoły Podstawowej nr 2 w Mosinie oraz Szkoły Podstawowej „Pod Lipami” w Krosinku.

Egzamin ósmoklasisty odbył się po raz pierwszy.

W ostatnich latach samorząd dokonał szeregu inwestycji oświatowych polegających na budowie, rozbudowie lub termomodernizacji budynków. Przed Gminą Mosina stoi jeszcze zadanie wybudowania sali gimnastycznej w Rogalinie, wyburzenia części i dobudowania segmentu do budynku Szkoły Podstawowej w Rogalinku oraz termomodernizacja budynku szkoły w Daszewicach.

Osobną sprawą jest kwestia zwiększenia ilości uczniów w obszarze Mosina, Krosno i Krosinko. Odpowiedzią na to będzie budowa sali gimnastycznej wraz z salami lekcyjnymi w Krosinku, adaptacja dwóch pomieszczeń na sale lekcyjne w szkole przy ul. Krasickiego oraz zmiana funkcjonalności budynku szkoły przy ul. Głównej w Krosinie.

4. POLITYKA SPOŁECZNA

Opis bazy instytucji pomocy społecznej

Ośrodek Pomocy Społecznej w Mosinie mieści się w budynku Mosińskiego Ośrodka Kultury, w Mosinie na ulicy Dworcowej 4. Ośrodek dysponuje zbyt małą powierzchnią do wykonywania swoich zadań/zajmuje 8 pomieszczeń w tym gabinet Kierownika, sekretariat i księgowość/. Zaplanowany podział pomieszczeń po wykonanym remoncie budynku przy ul. Dworcowej 3, stwarza możliwości poprawy tej sytuacji i dostosowanie bazy lokalowej do potrzeb klientów i pracowników Ośrodka Pomocy Społecznej, w tym wyodrębnienia Biura Obsługi Klienta.

Zgodnie z art. 110 ust 11 ustawy o pomocy społecznej „Ośrodek *pomocy społecznej* zatrudnia pracowników socjalnych proporcjonalnie do liczby ludności gminy w stosunku jeden pracownik socjalny zatrudniony w pełnym wymiarze czasu pracy na 2000 mieszkańców lub proporcjonalnie do

liczby rodzin i osób samotnie gospodarujących, objętych pracą socjalną w stosunku jeden pracownik socjalny zatrudniony w pełnym wymiarze czasu pracy na nie więcej niż 50 rodzin i osób samotnie gospodarujących."

Obecnie Ośrodka Pomocy Społecznej w Mosinie zatrudnionych jest 7 pracowników socjalnych.

Ilość mieszkańców na dzień 31 grudnia 2019 r.:

32 449 osób: 2 000 = powinno być zatrudnionych 17 pracowników socjalnych (brakuje 10 osób)

Ilość gospodarstw domowych (rodzin, osób samotnych) na dzień 31 grudnia 2019 r.:

609 gospodarstw domowych (rodzin, osób samotnych): 50 środowisk =13 pracowników socjalnych (brakuje 6 osób) .

Statystyka działalności ośrodka pomocy społecznej

	2017	2018	2019
Liczba środowisk domowych objętych pomocą społeczną ogółem	598	606	609
Liczba osób objętych pomocą społeczną (ilość osób w rodzinach)	1.269	1.244	1.437
Liczba gospodarstw domowych przypadająca na pracownika socjalnego	85	87	87

Ośrodek Pomocy Społecznej w Mosinie Dział pomocy społecznej, realizuje szereg zadań wynikających z ustawy o pomocy społecznej, między innymi wypłaca zasiłki stałe z tytułu niepełnosprawności lub wieku, zasiłki okresowe, zasiłki celowe, zasiłki związane ze zdarzeniem losowym np. pożarem czy śmiercią żywiciela rodziny, świadczy pomoc w formie usług opiekuńczych osobom wymagającym opieki.

Dodatkowo w roku 2019 Ośrodek Pomocy Społecznej realizował Wieloletni program rządowy "Posiłek w szkole i w domu" na lata 2019-2023, w ramach którego z darmowego posiłku w szkole skorzystało 140 dzieci, dodatkowo 85 rodzinom udzielono wsparcia w formie świadczenia pieniężnego na zakup posiłku lub żywności.

Ośrodek Pomocy Społecznej w Mosinie w roku 2019 przystąpił do Programu „Opieka Wytchnieniowa”, kierowanego do dzieci i osób niepełnosprawnych, których członkowie rodzin lub opiekunowie wymagają wsparcia w postaci doraźnej, czasowej przerwy w sprawowaniu opieki oraz podniesienia swoich umiejętności i wiedzy w zakresie opieki nad tymi osobami.

Program dotyczy członków rodzin lub opiekunów sprawujących bezpośrednią opiekę nad dziećmi z orzeczeniem o niepełnosprawności łącznie ze wskazaniem: konieczności stałej lub długotrwałej opieki lub pomocy innej osoby w związku ze znacznie ograniczoną możliwością samodzielnej egzystencji oraz konieczności stałego współdziałania na co dzień opiekuna dziecka w procesie jego leczenia, rehabilitacji i edukacji, a także nad osobami ze znacznym stopniem niepełnosprawności.

W okresie od września do grudnia 2019 r. z programu opieki wychowawczej w formie pobytu dziennego w miejscu zamieszkania podopiecznego skorzystało 19 osób, natomiast w formie pobytu całodobowego 3 osoby.

Całkowity koszt realizacji programu wyniósł 90 960,00 zł, z czego kwota 72 768,00 zł pochodziła z dotacji.

Wszelkie informacje dotyczące wdrażania poszczególnych programów, form świadczonej pomocy oraz wymaganych druków, dostępne są na stronie internetowej Ośrodka Pomocy Społecznej www.ops.mosina.pl.

Zestawienie wykonanych wydatków w Ośrodku Pomocy Społecznej w Mosinie w roku 2019 na poszczególne zasiłki

Forma pomocy	Liczba osób którym decyzją przyznano świadczenie	Liczba świadczeń	Kwota świadczeń (w zł)
Zasiłki stałe	82	761	401 455,00
Zasiłki okresowe	152	863	332 041,00
Schronienie	27	4220/świadczenie = dzień pobytu/	167 051,00
Posiłek	158	17 342/ świadczenie = 1 posiłek/	129 573,00
Usługi opiekuńcze	108	27 272 /świadczenie = 1 godzina usług	413 172,00
Zasiłki celowe przyznane w związku ze zdarzeniem losowym	7	11	47 016,00
Sprawienie pogrzebu	x	2	7 932,00
Inne zasiłki celowe i w naturze	286	X	307 135,00
w tym: zasiłki specjalne celowe	107	620	115 568,00
Odpłatność za pobyt w dps	13	110 /św= 1 m-c/	316 975,00
Pomoc wychowawcza pobyt dzienny	19	2798 /świadczenie = 1 godzina	83 940,00
Pomoc wychowawcza pobyt całodobowy	3	34 / świadczenie = 1 doba	6 120,00

Świadczenia rodzinne

Zasiłek rodzinny ma na celu częściowe pokrycie wydatków związanych z utrzymaniem dziecka. Kryterium dochodowe, które musiała spełniać rodzina to: 674,00 zł na osobę w rodzinie, a w przypadku kiedy w rodzinie jest niepełnosprawne dziecko to: 764,00 zł.

Wysokość świadczeń rodzinnych

L.p.	Rodzaj świadczeń	Wysokość od 1 stycznia 2019 r. – 31 grudnia 2019 r.
1.	Zasiłek rodzinny	
	Zasiłek rodzinny do 5 r. ż.	95,00 zł
	Zasiłek rodzinny od 5 r. ż. do 18 r. ż.	124,00 zł
	Zasiłek rodzinny pow. 18 r. ż.	135,00 zł
2.	Dodatki do zasiłku rodzinnego	
	urodzenia dziecka	1 000,00 zł
	opieki nad dzieckiem w okresie korzystania z urlopu wychowawczego	400,00 zł
	samotnego wychowywania dziecka	193,00 zł w przypadku niepełnosprawności – 273,00 zł
	wychowywania dziecka w rodzinie wielodzietnej	95,00 zł
	rehabilitacji i kształcenie dziecka niepełnosprawnego do 5 lat	90,00 zł
	rehabilitacji i kształcenie dziecka niepełnosprawnego pow. 5 lat	110,00 zł
	rozpoczęcia roku szkolnego	100,00 zł
	podjęcia przez dziecko nauki w szkole poza miejscem zamieszkania (dojazdy)	69,00 zł
	podjęcia przez dziecko nauki w szkole poza miejscem zamieszkania (zamieszkanie)	113,00 zł
	jednorazowa zapomoga z tytułu urodzenia się dziecka	1 000,00 zł
3.	Świadczenia opiekuńcze	
	zasiłek pielęgnacyjny	184,42 zł do 31 października 2019 r. od 1 listopada 2019 r. 215,84 zł
	świadczenie pielęgnacyjne	1 583 zł do 31 grudnia 2019 r. od 1 stycznia 2020 r. – 1830,00 zł
	specjalny zasiłek opiekuńczy	620,00 zł
	zasiłek dla opiekuna	620,00 zł
4.	Świadczenie rodzicielskie	1 000,00 zł
5.	Świadczenie „Za życiem”	4 000,00 zł jednorazowo

Dane liczbowe

1) ilość wypłaconych zasiłków rodzinnych	- 19 738 -	2 214 970,57 zł
2) dodatek z tytułu urodzenia dziecka	- 99 -	83 953,70 zł
3) dodatek z tytułu opieki nad dzieckiem w okresie korzystania z urlopu wychowawczego	- 806 -	294 395,29 zł
4) samotne wychowywanie dziecka	- 874 -	163 111,50 zł
5) kształcenie i rehabilitacja dziecka niepełnosprawnego	- 916 -	94 637,82 zł
6) rozpoczęcia roku szkolnego	- 2 183 -	104 801,04 zł
7) dojazdów do miejscowości, w której znajduje się szkoła	- 1 894 -	121 356,47 zł
8) zamieszkania w miejscowości, w której znajduje się szkoła	- 48 -	4 981,32 zł
9) wychowywanie dziecka w rodzinie wielodzietnej	- 2 451 -	225 843,37 zł
10) zasiłki pielęgnacyjne w tym:	- 5 806 -	1 098 590,00 zł
- zas. piel. z tyt. niepełnosprawności art. 16 ust. 2 pkt 1	- 1 897 -	358 337,00 zł

- zas. piel. dla os. o znacznym st. niep. art. 16 ust. 2 pkt 2	- 2 071 -	392 208,00 zł
- zas. piel. o umiarkowanym st. niep. art. 16 ust. 3	- 1 677 -	317 536,00 zł
- zas. piel. pow. 75 l. art. 16 ust 2 pkt 3	- 161-	30 509,00 zł
11) świadczenie pielęgnacyjne	- 1 218 -	1 916 812,00 zł
12) specjalny zasiłek opiekuńczy	- 137 -	84 692,00 zł
13) zasiłek dla opiekuna	- 114 -	70 220,00 zł
14) jednorazowa zapomoga z tytułu urodzenia dziecka	- 265 -	265 000,00 zł
15) świadczenie rodzicielskie	- 742 -	676 454,00 zł
16) „Za życiem”	- 4 -	16 000,00 zł

Ogółem zrealizowanych świadczeń rodzinnych - 37 295 - 7 435 819,08 zł

Liczba rodzin korzystających ze świadczeń rodzinnych na 31 grudnia 2019 r.	-	1 317
Liczba przyjętych wniosków	-	1 759
w tym elektronicznych	-	56
Liczba wydanych decyzji	-	2 171
wraz z dec zm., uch., nien. pobr.		
Liczba dzieci, na które pobierane są świadczenia rodzinne	-	1 648

Świadczenie wychowawcze – realizacja Programu „Rodzina 500+”

Ustawa z dnia 11 lutego 2016 r. o pomocy państwa w wychowywaniu dzieci (Dz. U. z 2019 r. poz. 1179), która obowiązuje od 1 kwietnia 2016 r. wprowadziła świadczenie wychowawcze w wysokości 500,00 zł na drugie i kolejne dziecko do 18. roku życia bez kryterium dochodowego, a od 1 lipca 2019 r. również bez kryterium dochodowego na pierwsze dziecko.

Przyznawanie świadczenia nie wymaga wydania decyzji, a wyłącznie informacji, która przesyłana jest drogą e-mail do wnioskodawcy.

Zadania z powołanej wyżej ustawy realizowane są w Gminie Mosina przez Ośrodek Pomocy Społecznej, mający siedzibę w Mosińskim Ośrodku Kultury przy ul. Dworcowej 4.

Realizacja Programu „Rodzina 500+”

1) liczba wniosków	-	5 475
w tym elektronicznych	-	4 179
2) liczba wydanych informacji	-	4 915 (od 1 lipca 2019)
3) liczba wydanych decyzji	-	540 (do 30 czerwca 2019)
3) liczba wniosków bez rozpatrzenia	-	20
4) ilość wypłaconych świadczeń	-	62 694
5) ilość dzieci objętych świadczeniem	-	7 563
6) liczba rodzin objętych pomocą	-	4534
7) kwota wypłaconych świadczeń 500+	-	32 385 849,60 zł

Realizacja Programu „Dobry Start”

Program „Dobry Start” to jednorazowe wsparcie dla wszystkich uczniów rozpoczynających rok szkolny 2019/2021 wypłacane na podstawie Rozporządzenia Rady Ministrów z dnia 30 maja 2018 r. w sprawie szczegółowych warunków realizacji rządowego programu „Dobry start”. Rozporządzenie to wprowadziło w życie rządowy program „Dobry start”, w ramach którego osoby uprawnione mogą otrzymać jednorazowe świadczenie w wysokości 300 zł w związku z rozpoczęciem roku szkolnego przez dziecko lub osobę uczącą się do 18 roku życia.

Wnioski o świadczenia dobry starty składane były **od dnia 1 lipca 2019 r.** ale tylko w formie elektronicznej, natomiast wnioski w formie papierowej składane były **od 1 sierpnia 2019 r.** i świadczenie przyznawane było bez kryterium dochodowego.

1) ilość wniosków	-	3 438
w tym elektronicznych	-	2 252
2) ilość świadczeń	-	4 685
3) ilość rodzin	-	3 364
4) wypłacona kwota	-	1 404 600,00 zł
5) w tym 6 rodziny otrzymały 6 świadczenia po 150,00 zł, z uwagi na opiekę naprzemienną		

Fundusz alimentacyjny

Świadczenia z funduszu alimentacyjnego przysługują osobie uprawnionej do alimentów od rodzica na podstawie tytułu wykonawczego pochodzącego lub zatwierdzonego przez sąd, jeżeli egzekucja okazała się bezskuteczna w okresie ostatnich 2 miesięcy:

- 1) do ukończenia przez nią 18 roku życia albo
- 2) w przypadku gdy uczy się w szkole lub szkole wyższej do ukończenia przez nią 25 roku życia, albo
- 3) w przypadku posiadania orzeczenia o znacznym stopniu niepełnosprawności – bez względu na wiek.

Świadczenia z funduszu alimentacyjnego przysługują w wysokości bieżąco ustalonych alimentów, jednakże nie wyższej niż 500,00 zł, a dochód rodziny w przeliczeniu na osobę w rodzinie nie przekraczał kwoty 725,00 zł miesięcznie do 30 września 2019 r., a od 1 października 2019 r. 800,00 zł na osobę w rodzinie.

W przypadku utraty dochodu przez członka rodziny w roku kalendarzowym poprzedzającym okres świadczeniowy lub po tym roku, ustalając jego dochód, nie uwzględnia się dochodu utraconego.

W przypadku uzyskania dochodu przez członka rodziny w roku kalendarzowym poprzedzającym okres świadczeniowy, ustalając dochód członka rodziny, uzyskany w tym roku dochód dzieli się przez liczbę miesięcy, w których dochód ten był osiągnięty, jeżeli dochód ten jest uzyskiwany w dniu ustalania prawa do świadczeń z funduszu alimentacyjnego.

W przypadku uzyskania dochodu przez członka rodziny po roku kalendarzowym poprzedzającym okres świadczeniowy jego dochód ustala się na podstawie dochodu członka rodziny,

powiększonego o kwotę uzyskanego dochodu z miesiąca następującego po miesiącu, w którym dochód został osiągnięty, jeżeli dochód ten jest uzyskiwany w dniu ustalania prawa do świadczeń z funduszu alimentacyjnego.

Świadczenia z funduszu alimentacyjnego nie przysługują, jeżeli osoba uprawniona:

- 1) została umieszczona w instytucji zapewniającej całodobowe utrzymanie albo w pieczy zastępczej,
- 2) zawarła związek małżeński.

Wnioski o ustalenie prawa do świadczeń z funduszu alimentacyjnego na nowy okres świadczeniowy były przyjmowane od dnia od 1 sierpnia, natomiast drogą elektroniczną od 1 lipca.

W przypadku gdy osoba ubiegająca się o świadczenia z funduszu alimentacyjnego na nowy okres świadczeniowy złożyła wniosek wraz z dokumentami:

- od 1 lipca do dnia 31 sierpnia, ustalenie prawa do świadczeń z funduszu alimentacyjnego oraz wypłata świadczeń przysługujących za miesiąc październik winna nastąpić do dnia 31 października,
- od dnia 1 września do dnia 30 września ustalenie prawa do świadczeń z funduszu alimentacyjnego oraz wypłata świadczeń przysługujących za miesiąc wrzesień winna nastąpić do dnia 30 listopada,
- od 1 października do 31 października ustalenie prawa do świadczeń z funduszu alimentacyjnego oraz wypłata świadczeń przysługujących za miesiąc październik winna nastąpić do dnia 31 grudnia,
- od 1 listopada do 30 listopada ustalenie prawa do świadczeń z funduszu alimentacyjnego oraz wypłata świadczeń przysługujących za miesiąc listopad winna nastąpić do dnia 31 stycznia następnego roku,
- i od 1 stycznia do 31 stycznia ustalenie prawa do świadczeń z funduszu alimentacyjnego oraz wypłata świadczeń przysługujących za miesiąc styczeń winna nastąpić do ostatniego dnia lutego.

1. Ilość rodzin korzystających ze świadczeń na 31 grudnia 2019r.	-	106
2. Liczba wniosków	-	106
w tym elektronicznych	-	6
3. Liczba wypłaconych świadczeń	-	1 725
4. Liczba wydanych decyzji	-	216
5. Łączna kwota wypłaconych świadczeń	-	<u>719 477,92 zł</u>

Postępowanie z dłużnikami i egzekucja świadczeń z Funduszu alimentacyjnego

1. Wezwania na wywiad i do złożenia oświadczenia majątkowego	-	82
2. Przeprowadzone wywiady	-	36
3. Złożone oświadczenia majątkowe	-	36
4. Zobowiązania do rejestracji w PUP	-	4

5. Aktywizacja zawodowa	-	4
6. Wnioski do innego organu o podjęcie działań	-	54
7. Informacja do dłużnika o przyznaniu świadczenia	-	109
8. Zawiadomienie Policji o przyznaniu świadczenia z FA	-	106
9. Zawiadomienie Komornika o przyznaniu świadczenia z FA	-	106
10. Wnioski do Komornika o ustalenie miejsca zamieszkania	-	10
11. Wnioski do KRK o informację dot. okresu przebywania	-	8
12. Wnioski z innego OPS o podjęcie działań	-	33
13. Przyłączenia do egzekucji	-	145
14. Wnioski do Komornika o wyd. zaświadczenia o bezskuteczności	-	5
15. Liczba dłużników ogółem	-	134
16. Decyzje o uznaniu dłużnika za uchylającego się od zob. alim.	-	2
17. Wystąpienie do Prokuratury o pop. przest.	-	115
18. Wyegzekwowane środki od dłużników alimentacyjnych	-	446 289,56 zł
19. Przekazane środki do budżetu Gminy Mosina	-	127 946,08 zł
20. Liczba zgonów dłużników	-	11
21. Wygaśnięcia długu z tyt. wypł. św. z FA w związku ze zgonem	-	799 183,70 zł

Dodatki mieszkaniowe

W okresie od 1 stycznia do 31 grudnia 2019 r. wpłynęło 49 wniosków o przyznanie dodatku mieszkaniowego.

Przyznano dodatek mieszkaniowy następującym osobom wg posiadanego tytułu prawnego:

- 1) najemcom lokali komunalnych,
- 2) członkom spółdzielni mieszkaniowych,
- 3) właścicielom lokali mieszkalnych (wspólnoty mieszkaniowe),
- 4) najemcom w lokalach prywatnych,
- 5) właścicielom domów jednorodzinnych,
- 6) najemcom lokali zakładowych,
- 7) najemcom lokali Mosińskiego Towarzystwa Budownictwa Społecznego.

Dodatki mieszkaniowych wypłacono ogółem w roku 2019 na kwotę 41 257,21 zł

O powyższy dodatek mogły ubiegać się rodziny które:

- posiadały tytuł prawny do zajmowanego lokalu,
- dochód nie mógł przekroczyć 175% kwoty najniższej emerytury w gospodarstwie
- jednoosobowym **tj. 1 925,00 zł,**
- w gospodarstwie wieloosobowym 125 % kwoty najniższej emerytury **tj. 1 375,00 zł,**
- najniższa emerytura ogł. przez Prezesa ZUS od 1.03.2019r. do 28.02.2020r. – **1 100,00 zł**
- powierzchnia użytkowa lokalu mieszkalnego nie mogła przekroczyć:
 - 1) 45.5 m² – dla 1 osoby,
 - 2) 52 m² – dla 2 osób,

- 3) 58,5 m² – dla 3 osób,
- 4) 71,5 m² – dla 4 osób,
- 5) 84,5 m² - dla 5 osób,
- 6) 91 m² – dla 6 osób,
- 7) w razie zamieszkiwania większej liczby osób dla każdej kolejnej osoby zwiększa się powierzchnię normatywną zwiększa się o 5 m².

Dodatek przyznawany jest **na okres 6 miesięcy** licząc od pierwszego dnia miesiąca następującego po dniu złożenia wniosku (rodzina w roku kalendarzowym może składać wniosek o dodatek mieszkaniowy 2 x).

Dodatki mieszkaniowe w roku 2019

1. Liczba rodzin korzystających z pomocy w formie dodatków mieszkaniowych	-	21
2. Liczba wniosków	-	49
3. Liczba decyzji przyznających	-	39
4. Liczba decyzji umarzających	-	0
5. Liczba decyzji odmownych	-	7
6. Liczba wniosków bez rozpoznania	-	3
7. Liczba decyzji uchylających	-	0
8. Liczba decyzji ogółem	-	46
9. Liczba świadczeń	-	221
10. Kwota wypłaconych świadczeń	-	41 257,21 zł

Dodatek energetyczny

Zgodnie z ustawą Prawo energetyczne prawo do dodatku energetycznego przysługuje tzw. odbiorcy wrażliwemu.

Odbiorca wrażliwy to osoba, której przyznano dodatek mieszkaniowy oraz która jest stroną umowy kompleksowej lub umowy sprzedaży energii elektrycznej, zawartej z przedsiębiorstwem energetycznym. Odbiorca musi zamieszkiwać w miejscu odbioru energii elektrycznej.

Dodatek energetyczny przyznaje wójt, burmistrz lub prezydent miasta, w drodze decyzji, na wniosek odbiorcy energii elektrycznej. Osoba ubiegająca się o dodatek musi przedstawić następujące dokumenty: wypełniony wniosek o przyznanie dodatku energetycznego; umowę kompleksową lub umowę sprzedaży energii elektrycznej zawartej z przedsiębiorstwem energetycznym.

Dodatek energetyczny wynosi miesięcznie 1/12 kwoty rocznej dodatku energetycznego ogłaszanej przez Ministra Energii. Zgodnie z obwieszczeniem Ministra Energii z dnia 23 kwietnia 2018r. w sprawie wysokości dodatku energetycznego, obowiązującej od 1 maja 2018 r. do 30 kwietnia 2019 r. wynosi:

- dla gospodarstw prowadzonych przez osobę samotną – **11,35 zł** miesięcznie;
 - dla gospodarstw składających się z 2 do 4 osób – **15,72 zł** miesięcznie;
 - dla gospodarstw składających się z co najmniej 5 osób – **18,92 zł** miesięcznie
- a od dnia obowiązującej od 1 maja 2019 r. do 30 kwietnia 2020 r. zgodnie z obwieszczeniem Ministra Energii z dnia 11 kwietnia 2019 r. w sprawie wysokości dodatku energetycznego, obowiązującej od 1 maja 2019 r. do 30 kwietnia 2020 r. wynosi:
- dla gospodarstw prowadzonych przez osobę samotną – **11,37 zł** miesięcznie;
 - dla gospodarstw składających się z 2 do 4 osób – **15,80 zł** miesięcznie;
 - dla gospodarstw składających się z co najmniej 5 osób – **18,96 zł** miesięcznie.

Wyplata dodatku energetycznego jest zadaniem z zakresu administracji rządowej.

Dodatek energetyczny wypłacają gminy, które otrzymują na ten cel dotacje z **budżetu państwa**, w granicach kwot określonych w ustawie budżetowej.

Decyzje wydawane są na okres 6-ciu miesięcy, a wypłata następuje do dnia 10 każdego miesiąca z góry.

Dodatek energetyczny

1. Liczba rodzin korzystających z pomocy w formie dodatku energetycznego	-	4
2. Liczba wniosków	-	4
3. Liczba decyzji przyznających	-	4
4. Liczba decyzji zmieniających	-	0
5. Liczba decyzji odmownych	-	0
6. Liczba wniosków bez rozpoznania	-	0
7. Liczba decyzji ogółem	-	4
8. Liczba świadczeń	-	28
9. Kwota wypłaconych świadczeń	-	388,86 zł

Profilaktyka i rozwiązywanie problemów alkoholowych

Prowadzenie działań związanych z profilaktyką i rozwiązywaniem problemów alkoholowych należy do zadań własnych gminy. Realizacja tych zadań prowadzona była w postaci „Gminnego Programu Profilaktyki i Rozwiązywania Problemów Alkoholowych na rok 2019”, uchwalonego uchwałą Nr LXXV/890/18 Rady Miejskiej w Mosinie z dnia 18 października 2018 r., zmienionego uchwałą Nr VII/41/19 Rady Miejskiej w Mosinie z dnia 28 marca 2019 r.

1. Kontynuowano działalność 2 Punktów Konsultacyjno-Terapeutycznych:

Punkt Konsultacyjno-Terapeutyczny dla osób uzależnionych i współuzależnionych prowadzony przez Panią mgr Agnieszkę Merle czynny był w Mosińskim Ośrodku Kultury w Mosinie, 1 x w tygodniu przez 3 godziny (w środy). W punkcie tym w ramach pomocy dot.

przemocy w rodzinie udzielono 24 osobom wsparcia i motywowano do podjęcia terapii (16 osobom udzielono wsparcia, 8 osób motywowano do podjęcia terapii)

Punkt Konsultacyjno-Terapeutyczny dla osób uzależnionych i współuzależnionych prowadzony przez Panią mgr Helenę Zandecką czynny był w Mosińskim Ośrodku Kultury w Mosinie, 1 x w tygodniu przez 3 godziny (w poniedziałki). W punkcie tym w ramach pomocy dot. przemocy w rodzinie udzielono 26 osobom wsparcia i motywowano do podjęcia terapii (18 osobom udzielono wsparcia, 8 osób motywowano do podjęcia terapii).

2. Kontynuowano działalność Grup Wsparcia

Spotkania Grupy Wsparcia prowadzonej przez Panią mgr Helenę Zandecką odbywały się w Mosińskim Ośrodku Kultury w Mosinie 1 x w tygodniu (w poniedziałki). Przeznaczone były dla osób uzależnionych i współuzależnionych.

Przeprowadzono dwa programy pt. „Motywacja życiowa u trzeźwiejącego alkoholika” i „Motywacja życiowa u trzeźwiejącego alkoholika” c. d., w których uczestniczyło każdorazowo od 8-10 osób.

W ramach pomocy rodzinie prowadzona była Grupa Wsparcia dla rodzin z problemem alkoholowym przez Panią mgr Agnieszkę Merle. Spotkania odbywały się w Mosińskim Ośrodku Kultury w Mosinie. Przeprowadzono dwa programy pt. „Psychologiczne mechanizmy funkcjonowania w rodzinie alkoholowej” i „Samokontrola emocjonalna”, w których uczestniczyło każdorazowo od 10-12 osób.

3. Działalność Gminnej Komisji Rozwiązywania Problemów Alkoholowych

W roku 2019 Gminna Komisja Rozwiązywania Problemów Alkoholowych spotykała się 2 x w miesiącu celem:

- a) przeprowadzenia rozmów motywacyjnych z osobami uzależnionymi i współuzależnionymi,
- b) przeprowadzenia rozmów motywacyjno-interwencyjnych z osobami uzależnionymi i współuzależnionymi,
- c) podjęcia działań w nowych sprawach polegających na zaproszeniu, przeprowadzeniu rozmowy i motywowaniu do podjęcia leczenia,
- d) kierowania spraw do biegłego psychologa i biegłego psychiatry,
- e) kierowania spraw do sądu rejonowego.

W ramach powyższych działań prowadzono również korespondencję z Sądem Rejonowym w Śremie, Komisariatem Policji w Mosinie oraz Prokuraturą Rejonową w Śremie i w Poznaniu.

Na rok 2019 zaplanowano jak każdego roku kontrole w punktach sprzedaży napojów alkoholowych. Gminna Komisja Rozwiązywania Problemów Alkoholowych przeprowadziła **26** kontroli.

Kontrolą objęto zasady i warunki korzystania z zezwoleń na sprzedaż napojów alkoholowych. Wszystkie kontrolowane placówki posiadały w miejscach widocznych wywieszki o szkodliwości

spożywania napojów alkoholowych oraz o zakazie sprzedaży napojów alkoholowych osobom nieletnim i nietrzeźwym.

Przedsiębiorców poinformowano by zezwolenia na sprzedaż napojów alkoholowych zawsze były w placówce handlowej, bowiem zgodnie z obowiązującymi przepisami sprzedaż napojów alkoholowych może odbywać się na podstawie wydanych zezwoleń.

4. W roku 2019 zorganizowano i sfinansowano letni wypoczynek dla 100 dzieci z rodzin z problemami społecznymi w terminie od 1-10 lipca 2019 r. w Jarosławcu, w Kompleksie Ośrodków Wczasowo-Kolonijnych „Solar-Gryfia”.

Wykonawcą było Stowarzyszenie pod nazwą „Nasze Szwederowo” z Bydgoszczy. Stowarzyszenie wywiązało się ze wszystkich warunków umowy, dzieci wróciły zadowolone i pełne wrażeń. Kolonia letnia z programem terapeutyczno-profilaktycznym wyłoniona była w drodze konkursu ofert, a dzieci korzystające z bezpłatnego wypoczynku letniego kwalifikowane były przez szkolnych pedagogów przy współpracy pielęgniarek szkolno-środowiskowych oraz dyrektorów szkół.

5. Kontynuowano działalność świetlic opiekuńczo-wychowawczych na terenie gminy.

W roku 2019 na terenie Gminy Mosina funkcjonowało **8 świetlic opiekuńczo-wychowawczych**: w Mosinie, Rogalinku, Pecnej, Daszewicach, Krosinku – do 28 lutego 2019 r., Rogalinie, Czapurach i Krośnie. Do 7 z wymienionych świetlic uczęszczało przeciętnie 10-20 dzieci (Mosina, Rogalinek, Pecna, Daszewice, Rogalin, Czapary i Krosno).

Wznowienie działalności świetlicy szkolnej w Krosinku po przeprowadzonym remoncie spowodował brak dzieci w zajęciach świetlicy opiekuńczo-wychowawczej i po otrzymaniu opinii Dyrektora Szkoły Podstawowej w Krosinku działalność świetlicy opiekuńczo-wychowawczej została zawieszona.

W powyższych świetlicach dzieci miały zapewnioną opiekę wychowawcy i psychologa.

Zabezpieczone były również środki na artykuły spożywcze, biurowe, doposażenie oraz na działalność kulturalno-rekreacyjną.

6. Programy profilaktyczne

a) Przeprowadzono kampanie:

- „Zachowaj trzeźwy umysł” – w Szkole Podstawowej Nr 1 w Mosinie,
- „Co Ty wiesz o alkoholu” – kontynuacja kampanii w placówkach służby zdrowia i szkołach na terenie Gminy,
- „Sprawdzam ile masz lat” – kampania prowadzona przez sprzedawców w placówkach handlowych,
- „Zakaz sprzedaży napojów alkoholowych osobom poniżej 18-stego roku życia” – kampania skierowana do sprzedawców; w ramach kampanii do placówek rozesłano plakaty, ulotki, wywieszki i naklejki.

b) Przeprowadzono programy, warsztaty i konkursy profilaktyczne:

- 30 stycznia 2019 r. w Szkole Podstawowej w Daszewicach dzieci i młodzież uczestniczyły w programie profilaktycznym pt. „Nie zmarnuj swojego życia”, w którym uczestniczyło ok. 200 uczniów z klas VI-VIII i około 7 nauczycieli,
- 12 lutego 2019 r. dzieci i młodzież ze Szkoły Podstawowej w Pecnej uczestniczyły w spektaklu teatralnym zorganizowanym przez Kościański Ośrodek Kultury w Kościanie dot. profilaktyki uzależnień od alkoholu pt. „LOL”; w spektaklu tym 72 uczniów,
- w Mosińskim Ośrodku Kultury w dniu 5 kwietnia 2019 r. zorganizowane zostało artystyczne widowisko muzyczne z zakresu profilaktyki uzależnień „Pasja bez imitacji”; w przedstawieniu udział wzięło około 440 uczniów,
- 14 maja 2019 r. w Szkole Podstawowej Nr 2 w Mosinie przeprowadzono warsztaty profilaktyczne wraz z diagnozą szkolną, zajęcia z Radą Pedagogiczną oraz z rodzicami, które miały na celu ukazanie niebezpieczeństw w związku z zażywaniem przez dzieci i młodzież alkoholu; warsztaty prowadziła firma „Centrum Rozwoju Edukacji i Kompetencji INVESIS Polska” z Myślenic; w zajęciach uczestniczyło ok. 250 uczniów, ok. 30 nauczycieli i ok. 150 rodziców,
- w Szkole Podstawowej Nr 1 w Mosinie w dniu 16 maja 2019 r. przeprowadzone zostały zajęcia dla uczniów klas szkoły podstawowej, gimnazjum, rodziców i nauczycieli pt. „Uzależnienia wśród dzieci i młodzieży”; tematyka dotyczyła szkodliwości spożywania napojów alkoholowych wraz z uświadomieniem własnej odpowiedzialności za ochronę zdrowia i życia, w zajęciach uczestniczyło ok. 300 uczniów,
- w Szkole Podstawowej Nr 1 w Mosinie w dniu 22 maja 2019 r. Teatr Edukacji i Profilaktyki „MASKA” w Krakowie przeprowadził 4 spektakle pt. „Złośliwości jej królewskiej mości” dla klas I-III, „Zaplątany w sieci” dla uczniów klas IV-VI, „Zagubione sumienie” i „Pepek świata” dla klas VII-VIII, które miały na celu uświadomienie uczniom szkodliwych i niebezpiecznych następstw po zażyciu dopalaczy i innych środków psychoaktywnych (alkohol, papierosy); w spektaklach uczestniczyło ok. 680 uczniów,
- w dniach 30-31 maja 2019 r. przeprowadzone zostały warsztaty w Szkole Podstawowej w Rogalinku z zakresu profilaktyki uzależnień od alkoholu i substancji psychoaktywnych przez trenerów z Centrum Rozwoju Edukacji i Kompetencji INVESIS Polska; program w którym uczestniczyło około 50 uczniów promował przede wszystkim czynniki chroniące przed używaniem ww. środków,
- w listopadzie 2019r. w Szkole Podstawowej w Daszewicach przeprowadzono warsztaty dla rodziców, w których występują problemy społeczne, dotyczące trudności wychowawczych z dziećmi; w zajęciach uczestniczyło każdorazowo około 16-18 rodziców; zajęcia cieszyły się dużym zainteresowaniem rodziców, nauczycieli i dyrekcji,
- w okresie od 1 października 2019 r. do 30 listopada 2019 r. w Szkole Podstawowej w Pecnej odbyły się warsztaty dla rodziców w zakresie terapii wychowawczej, mających problemy wychowawcze z dziećmi; uczestnikami warsztatów byli przede wszystkim rodzice dzieci, w których występuje problem alkoholowy; w warsztatach uczestniczyło około 15 osób podczas jednego spotkania,

- w Szkole podstawowej Nr 1 w Mosinie w okresie od 1 października 2019 r. do 31 grudnia 2019 r. przeprowadzone zostały warsztaty umiejętności wychowawczych dla rodziców, w których występują problemy wychowawcze i problemy dotyczące nadużywania alkoholu przez członka rodziny; w zajęciach uczestniczyło każdorazowo około 24 rodziców podzielonych na dwie grupy,
- Przedszkole Nr 3 Integracyjne w Mosinie zorganizowało warsztaty i konsultacje indywidualne dla rodziców dzieci, w których występują problemy wychowawcze, a w szczególności dla rodziców, w których występuje problem alkoholowy; w zajęciach uczestniczyło każdorazowo około 17 rodziców,
- na wniosek Dyrektora Zespołu Szkół w Krośnie w okresie od 1 października 2019 r. do 15 grudnia 2019 r. przeprowadzone zostały warsztaty dla rodziców, gdzie występują problemy społeczne i którzy mają problemy wychowawcze z dziećmi; w zajęciach uczestniczyło każdorazowo około 18 osób.

7. Szkolenia

- a) dnia 15 maja 2019 r. odbyło się szkolenie dla Gminnej Komisji Rozwiązywania Problemów Alkoholowych w Mosinie w zakresie pracy w gminnych komisjach (zasady motywowania do leczenia, prowadzenie rozmów z osobami zgłaszającymi się do komisji, zasady wydawania zezwoleń na sprzedaż napojów alkoholowych, uchylanie, zmiana i wygaszanie zezwoleń, kontrola punktów sprzedaży a także prowadzenie działań edukacyjnych, interwencyjnych i motywacyjnych wobec osób z problemem alkoholowym oraz członków ich rodzin); szkolenie przeprowadziła firma: „ETOH” z Poznania, a prowadzącą była Pani Teresa Kobrzyńska – ekspert Państwowej Agencji Rozwiązywania Problemów Alkoholowych,
- b) 10 czerwca 2019 r. zorganizowano i przeprowadzono szkolenie dla handlowców podnoszące kwalifikacje pt. „**Kontrola punktów sprzedaży napojów alkoholowych wg. obowiązujących od 2018 r. przepisów prawa**”; w szkoleniu udział wzięło 20 właścicieli lub przedstawicieli placówek handlowych, prowadzących sprzedaż napojów alkoholowych.

8. Współpraca

W ramach realizacji gminnych programów współpracowano z dyrektorami szkół, pedagogami, kuratorami, psychologami, pracownikami socjalnymi, służbą zdrowia i Policją.

Walka z narkomania

Realizatorem „Gminnego Programu Przeciwdziałania Narkomanii na rok 2019” był Ośrodek Pomocy Społecznej w Mosinie.

1. Finansowanie

Środki na finansowanie zadań pochodziły z opłat za korzystanie z zezwoleń na sprzedaż napojów alkoholowych, zgodnie z art. 18² ustawy z dnia 26 października 1982 r. o wychowaniu w trzeźwości i przeciwdziałaniu alkoholizmowi (Dz. U. z 2018 r. poz. 2137 z późn. zm.).

2. Działania

- a) w szkołach prowadzona była profilaktyka dotycząca szkodliwości działania narkotyków oraz skutki ich zażywania, w ramach których ze środków przeznaczonych na profilaktykę podjęte były następujące działania:
 - 14 maja 2019 r. w Szkole Podstawowej Nr 2 w Mosinie przeprowadzono warsztaty profilaktyczne wraz z diagnozą szkolną, zajęcia z Radą Pedagogiczną oraz z rodzicami, które miały na celu ukazanie niebezpieczeństw w związku z zażywaniem przez dzieci i młodzież substancji uzależniających; warsztaty prowadziła firma „Centrum Rozwoju Edukacji i Kompetencji INVESIS Polska” z Myślenic; w zajęciach uczestniczyło ok. 250 uczniów, ok. 30 nauczycieli i ok. 150 rodziców,
 - w Szkole Podstawowej Nr 1 w Mosinie w dniu 16 maja 2019 r. przeprowadzone zostały zajęcia dla uczniów klas szkoły podstawowej, gimnazjum, rodziców i nauczycieli pt. „**Patologie wśród dzieci i młodzieży**”; tematyka dotyczyła szkodliwości zażywania środków odurzających wraz z uświadomieniem własnej odpowiedzialności za ochronę zdrowia i życia, w zajęciach uczestniczyło ok. 300 uczniów, 19 nauczycieli i ok. 120 rodziców,
 - w dniach 30-31 maja 2019 r. przeprowadzone zostały warsztaty w Szkole Podstawowej w Rogalinku z zakresu profilaktyki substancji psychoaktywnych przez trenerów z Centrum Rozwoju Edukacji i Kompetencji INVESIS Polska; program w którym uczestniczyło około 50 uczniów promował przede wszystkim czynnik chroniący przed używaniem ww. środków.

Zadania finansowane były w całości przez Ośrodek Pomocy Społecznej w Mosinie ze środków na realizację „Gminnego Programu Profilaktyki i Przeciwdziałania Alkoholizmowi na rok 2019”, w związku, iż działania profilaktyczne są wspólne dla Gminnego Programu Profilaktyki i Przeciwdziałania Alkoholizmowi i Gminnego Programu Przeciwdziałania Narkomanii.
- b) rodziny z problemami materialnymi, bytowymi i trudnościami dotyczącymi uzależnień objęci byli pomocą w formie zasiłków celowych, okresowych, rodzinnych, świadczenia wychowawczego, świadczenia „Dobry start” i otrzymali pomoc w zakresie dożywiania,

- c) działały świetlice opiekuńczo-wychowawcze na terenie Gminy: w Mosinie, Rogalinku, Rogalinie, Czapurach, Daszewicach, Krosinku do 28 lutego 2019 r., Pecnej i Krośnie, do których mogły uczęszczać dzieci z rodzin, w których występują problemy społeczne oraz korzystać z porad psychologa,
- d) funkcjonowały Punkty Konsultacyjne, w których porad udzielały dwie terapeutki,
- e) działały 2 Grupy Wsparcia, w których uczestniczyły osoby współzależnione i uzależnione,
- f) przez cały rok 2019 funkcjonował Zespół Interdyscyplinarny do spraw Przeciwdziałania Przemocy w Rodzinie, do którego mogły zgłosić się ofiary przemocy,
- g) w Punktach Konsultacyjnych udzielano porad i konsultacji z zakresu problematyki alkoholowej, narkomanii, dostarczano wiedzy o chorobie alkoholowej i możliwościach jej leczenia, skutkach zażywania narkotyków i motywowano do podjęcia leczenia,
- h) w roku 2019 dokonano zakupu ulotek, broszur, plakatów oraz literatury o tematyce dotyczącej przeciwdziałania narkomanii wraz z informacjami na temat uzyskania porad, które przekazano do szkół, punktów konsultacyjnych oraz umieszczano na tablicach informacyjnych i w miejscach ogólnodostępnych; ponadto udostępniano osobom zainteresowanym,
- i) Ośrodek Pomocy Społecznej zorganizował szkolenie dla Gminnej Komisji Rozwiązywania Problemów Alkoholowych o tematyce przeciwdziałania narkomanii i alkoholizmowi, podejmowania działań, motywowania do leczenia,
- j) spotkania Grupy Wsparcia prowadzone przez 2 terapeutki odbywały się w Mosinie przy ul. Dworcowej 4, zgodnie z zapotrzebowaniem, poparte przedłożonym programem; grupy wsparcia miały charakter otwarty, co pozwoliło na korzystanie z pomocy i wejścia do niej w każdym momencie; celem zajęć była pomoc osobom nie tylko uzależnionym ale także współzależnionym w rozwiązywaniu problemów wynikających z życia w bliskim kontakcie z pijącym lub trzeźwiejącym alkoholikiem, narkomanem, likwidacja zaburzeń adaptacyjnych oraz uczenie się obrony przed przemocą,
- k) **w roku 2019 zorganizowano i sfinansowano letni wypoczynek dla 100 dzieci z rodzin z problemami społecznymi w terminie od 1-10 lipca 2019 r. w Jarosławcu.**
Wykonawcą było Stowarzyszenie pod nazwą „Nasze Szwederowo” z Bydgoszczy. Stowarzyszenie wywiązało się ze wszystkich warunków umowy, dzieci wróciły zadowolone i pełne wrażeń. Kolonia letnia z programem terapeutyczno – profilaktycznym została wyłoniona w drodze konkursu ofert, a dzieci korzystające z bezpłatnego wypoczynku letniego kwalifikowane były przez szkolnych pedagogów przy współpracy pielęgniarek szkolno-środowiskowych oraz dyrektorów szkół.

Wszystkie działania zawarte w Gminnym Programie Przeciwdziałania Narkomanii na rok 2019 były łączone z działaniami wynikającymi z „Gminnego Programu Profilaktyki i Przeciwdziałania Alkoholizmowi na rok 2019”.

Ogółem ilość załatwionych spraw w Dziale Świadczeń Rodzinnych w okresie od 01 stycznia 2019 r. do 31 grudnia 2019 r. od 01 stycznia 2019 r. do 31 grudnia 2019 r. (świadczenia rodzinne,

świadczenia z funduszu alimentacyjnego, dodatki mieszkaniowe, dodatek energetyczny, świadczenia 500+, świadczenie „Za życiem” i „Dobry start”)

1) ilość zarejestrowanych dokumentów w rejestrze ogólnym (wnioski, zaświadczenia, sprawozdania, inne dostarczane dokumenty)	-	20 429
2) ilość załatwionych spraw wg rejestrów	-	11 357
3) ilość przyjętych wniosków:	-	10 862
w tym elektronicznych	-	6 493
4) ilość wydanych decyzji:	-	2 977
5) ilość wydanych informacji (500+ i 300+)	-	8 384
6) liczba rodzin objętych świadczeniami	-	9314
7) <u>ilość wypłacono świadczeń: - 106 637</u>	<u>na kwotę: 41 985 892,67 zł</u>	

Egzekucja z tytułu nienależnie pobranych świadczeń rodzinnych, świadczenia wychowawczego (500+), świadczenia „Dobry start” (300+) i świadczeń z funduszu alimentacyjnego:

Stwierdzenie nienależnie pobranych świadczeń poprzedzone jest: wszczęciem postępowania i wydaniem decyzji o uznaniu nienależnie pobranych świadczeń oraz orzeczeniem o ich zwrocie wraz z ustawowymi odsetkami za opóźnienie.

Ilość spraw ogółem	-	192
Ilość podjętych działań	-	189
Ilość upomnień do zapłaty	-	32
Zawiadomienia o sprawach zakończonych	-	35
Ilość zawiadomień o ustawowych odsetkach do zapłaty	-	70
Wnioski do US o stanie egzekucji z przesł. TW	-	5
Zawiadomienia o stanie zadłużenia na dzień 31 grudnia 2019 r.	-	47

5. PLANOWANIE PRZESTRZENNE

1) OPIS UWARUNKOWAŃ

- położenie w województwie wielkopolskim, w bezpośrednim sąsiedztwie miasta Poznania, w granicach powiatu poznańskiego oraz graniach Stowarzyszenia Metropolia Poznań;
- formy ochrony przyrody (WPN, RPK, obszary Natura 2000, korytarze ekologiczne);
- układ komunikacyjny: drogi wojewódzkie (nr 430 i 431) oraz drogi powiatowe (2460P, 2461P, 2463P, 2464P, 2465P), linia kolejowa (nr 271 – E 59);
- ujęcie wody Mosina – Krajkowo z SUW w Mosinie oraz strefą ochrony i Główne Zbiorniki Wód Podziemnych (nr 144 i 150);
- obiekty infrastruktury technicznej (linie 400/220, 110, SNN Poznań Płd, 2 GPZ, gazociąg średniego ciśnienia, magistrale wodociągowe, linia sieci teleradiowej);
- kompleks wojskowy Rogalin K -7096 i Babki 7887;
- złoża i kopaliny;

- struktura własnościowa.

2) STUDIUM UWARUNKOWAŃ I KIERUNKÓW PRZESTRZENNEGO ZAGOSPODAROWANIA GMINY

Studium uwarunkowań i kierunków zagospodarowania przestrzennego Gminy Mosina przyjęte zostało uchwałą nr LVI/386/10 Rady Miejskiej w Mosinie z dnia 25 lutego 2010 r.

Powierzchnie przeznaczenia terenów pod funkcję (% powierzchni gminy z dokładnością do 0,1%)								
1	2	3	4	5	6	7	8	9
Mieszkaniowe wielorodzinne	Mieszkaniowe jednorodzinne	usługowe	Produkcyjne	Komunikacyjne	Infrastruktury technicznej	Rolnicze	Zieleni i wód	inne
0,4	12,3	3,7	3,6	0	0,1	21,2	58,6	0,1

Zródło: Opracowane na podstawie danych przekazywanych do GUS

Uchwałą nr XL/272/13 Rady Miejskiej w Mosinie z dnia 27 lutego 2013 r. Rada Miejska w Mosinie przystąpiła do sporządzenia Studium uwarunkowań i kierunków zagospodarowania przestrzennego Gminy Mosina. W okresie 1 września 2018 r. – 22 września 2018 r. odbyło się wyłożenie projektu Studium uwarunkowań i kierunków zagospodarowania przestrzennego Gminy Mosina wraz z prognozą oddziaływania na środowisko do publicznego wglądu. Dyskusja publiczna nad przyjętymi w projekcie Studium wraz z prognozą oddziaływania na środowisko rozwiązaniami odbyła się w dniu 20 września 2018 r., a uwagi można było składać do dnia 15 października 2018 r. Przekazanie projektu Studium Radzie Miejskiej w Mosinie celem uchwalenia planowane było na października 2018 r. Jednakże ze względu na bardzo duże zainteresowanie mieszkańców Gminy Mosina dokumentem polityki przestrzennej, jakim jest Studium uwarunkowań i kierunków zagospodarowania przestrzennego Gminy Mosina, bardzo liczne uwagi, przedmiotowe projekty uchwał nie zostały jeszcze przedłożone Radzie Miejskiej w Mosinie, a prace planistyczne nadal trwają.

Trwają ostatnie analizy uwag, w tym uzgodnienia z Aquanet i poprawki w treści dokumentu, tak aby móc ponowić procedurę uchwalania Studium w odpowiednim zakresie.

3) PLANY MIEJSCOWE ZAKOŃCZONE W ROKU, ZA KTÓRY SPORZADZANY JEST RAPORT I W TRAKCIE REALIZACJI

Lp.	Rok	Uchwalone plany miejscowe	Plany miejscowe w trakcie realizacji ze względu na rok rozpoczęcia
1	2014	1. Uchwała nr LVIII/401/14 Rady Miejskiej w Mosinie z dnia 27 marca 2014 r. w sprawie uchwalenia miejscowego planu zagospodarowania przestrzennego dla terenów części wsi	1. MPZP Dymaczewo Nowe; zapoczątkowany uchwałą nr L/354/09 Rady Miejskiej w Mosinie z dnia 29 października 2009 r. o przystąpieniu do sporządzenia miejscowego planu

		<p>Krosno (Dz. Urz. Woj. Wielkopolskiego, poz. 3404 z 3 czerwca 2014 r.);</p> <p>2. Uchwała nr LXIV/452/14 Rady Miejskiej w Mosinie z dnia 30 czerwca 2014 r. w sprawie uchwalenia miejscowego planu zagospodarowania przestrzennego dla terenów części wsi Daszewice (Dz. Urz. Woj. Wielkopolskiego, poz. 4815 z 15 września 2014 r.)</p>	<p>zagospodarowania przestrzennego dla terenów przy jeziorze Dymaczewskim w Dymaczewie Nowym;</p> <p>2. MPZP Krosinko (usługi w zieleni), zapoczątkowanych uchwałą nr XVI/91/11 Rady Miejskiej w Mosinie z dnia 2 września 2011 r. o przystąpieniu do sporządzenia miejscowego planu zagospodarowania przestrzennego dla terenów zabudowy usługowej w zieleni w Krosinku;</p> <p>3. MPZP Rogalin, zapoczątkowany uchwałą nr XVI/94/11 Rady Miejskiej w Mosinie z dnia 2 września 2011 r. o przystąpieniu do sporządzenia miejscowego planu zagospodarowania przestrzennego dla terenów wsi Rogalin;</p> <p>4. MPZP Wschodnia obwodnica miasta Mosina, zapoczątkowany uchwałą nr XVII/103/11 Rady Miejskiej w Mosinie z dnia 29 września 2011 r. o przystąpieniu do sporządzenia miejscowego planu zagospodarowania przestrzennego dla przebiegu wschodniej obwodnicy miasta Mosina – etap I;</p> <p>5. MPZP Krajkowo, zapoczątkowany uchwałą nr LIX/420/14 Rady Miejskiej w Mosinie z dnia 29 kwietnia 2014 r. o przystąpieniu do sporządzenia miejscowego planu zagospodarowania przestrzennego dla południowo – zachodnich terenów wsi Krajkowo;</p> <p>6. MPZP Czapury (północny – zachód), zapoczątkowany uchwałą nr LIX/419/14 Rady Miejskiej w Mosinie z dnia 29 kwietnia 2014 r. o przystąpieniu do sporządzenia miejscowego planu zagospodarowania przestrzennego dla północno – zachodnich terenów wsi Czapury;</p>
	2015	-	<p>7. Żabinko, zapoczątkowany uchwałą nr XX/132/15 Rady Miejskiej w Mosinie z dnia 29 października 2015 r. o przystąpieniu do sporządzenia miejscowego planu zagospodarowania przestrzennego dla terenów wsi Żabinko w granicach obrębu ewidencyjnego wsi oraz terenów części wsi Sowiniec i Sowinki;</p> <p>8. Mosina – Sowiniec, zapoczątkowany uchwałą nr XX/133/15 Rady Miejskiej w Mosinie z dnia 29 października 2015 r. o</p>

			<p>przystąpieniu do sporządzenia miejscowego planu zagospodarowania przestrzennego dla terenów części miasta Mosina i części wsi Sowiniec;</p> <p>9. Krosinko, zapoczątkowany uchwałą nr XX/134/15 Rady Miejskiej w Mosinie z dnia 29 października 2015 r. o przystąpieniu do sporządzenia miejscowego planu zagospodarowania przestrzennego dla terenów części wsi Krosinko i terenów części miasta Mosina*;</p> <p>10. Bolesławiec – Borkowice, zapoczątkowany uchwałą nr XX/135/15 Rady Miejskiej w Mosinie z dnia 29 października 2015 r. o przystąpieniu do sporządzenia miejscowego planu zagospodarowania przestrzennego dla południowych terenów wsi Bolesławiec oraz zachodnich terenów wsi Borkowice;</p> <p>11. Krosno – Drużyna, zapoczątkowany uchwałą nr XX/136/15 Rady Miejskiej w Mosinie z dnia 29 października 2015 r. o przystąpieniu do sporządzenia miejscowego planu zagospodarowania przestrzennego dla terenów części wsi Krosno oraz części wsi Drużyna;</p>
3	2016	<p>1. Uchwała nr XXX/237/16 Rady Miejskiej w Mosinie z dnia 28 kwietnia 2016 r. w sprawie uchwalenia miejscowego planu zagospodarowania przestrzennego dla terenów przy ulicy Gaczyńskiego i ulicy Leśmiana w Mosinie (Dz. Urz. Woj. Wielkopolskiego, poz. 3732) – częściowa zmiana planu miejscowego przyjętego uchwałą nr LXVI/491/06 Rady Miejskiej w Mosinie z dnia 19 października 2006 r. – Dz. Urz. Woj. Wielkopolskiego, Nr 191, poz. 4482);</p> <p>2. Uchwała XXXV/298/16 Rady Miejskiej w Mosinie z dnia 29 czerwca 2016 r. w sprawie miejscowego planu zagospodarowania przestrzennego dla terenu usytuowanego pomiędzy ulicami I. Jurgielewiczowej, M. Kuncewiczowej, K. Makuszyńskiego i M. Konopnickiej w Mosinie (Dz. Urz. Woj. Wielkopolskiego, poz. 5064) - częściowa zmiana planu miejscowego przyjętego uchwałą nr XXIII/201/04 Rady Miejskiej w Mosinie z dnia 15</p>	<p>12. Mosina: PKP, zapoczątkowany uchwałą nr XXVII/202/16 Rady Miejskiej w Mosinie z dnia 25 lutego 2016 r. o przystąpieniu do sporządzenia miejscowego planu zagospodarowania przestrzennego dla terenu części miasta Mosina;</p> <p>13. Drużyna: PKP, zapoczątkowany uchwałą nr XXVII/203/16 Rady Miejskiej w Mosinie z dnia 25 lutego 2016 r. o przystąpieniu do sporządzenia miejscowego planu zagospodarowania przestrzennego dla terenów części wsi Drużyna;</p> <p>14. Pecna: PKP, zapoczątkowany uchwałą nr XXVII/204/16 Rady Miejskiej w Mosinie z dnia 25 lutego 2016 r. o przystąpieniu do sporządzenia miejscowego planu zagospodarowania przestrzennego dla terenu części wsi Pecna;</p> <p>15. Krosno – Krosinko, zapoczątkowany uchwałą nr XXXVIII/370/16 Rady Miejskiej w Mosinie z dnia 27 października 2016 r. o przystąpieniu do sporządzenia miejscowego planu</p>

		<p><i>kwietnia 2004 r. – Dz. Urz. Woj. Wielkopolskiego, Nr 103, poz. 2075);</i></p> <p>3. Uchwała nr XXXVII/331/16 Rady Miejskiej w Mosinie z dnia 29 września 2016 r. w sprawie miejscowego planu zagospodarowania przestrzennego dla terenów części wsi Mieczewo (Dz. Urz. Woj. Wielkopolskiego, poz. 6735)</p>	<p>zagospodarowania przestrzennego dla terenów części wsi Krosno i Krosinko;</p> <p>16. Pecna, zapoczątkowany uchwałą nr XXXVIII/371/16 Rady Miejskiej w Mosinie z dnia 27 października 2016 r. o przystąpieniu do sporządzenia miejscowego planu zagospodarowania przestrzennego dla zachodnich i północnych terenów wsi Pecna.</p>
4	2017	<p>1. Uchwała XLV/480/17 Rady Miejskiej w Mosinie z dnia 27 lutego 2017 r. w sprawie miejscowego planu zagospodarowania przestrzennego dla terenów usytuowanych przy ulicy Leszczyńskiej, Jarzynowej i Strzeleckiej w Mosinie, terenu parku gminnego „Strzelnica” oraz terenu usług na działce o nr ewid. 1829/3 obręb Mosina (Dz. Urz. Woj. Wielkopolskiego, poz. 3402);</p> <p>2. Uchwała nr XLVII/529/17 Rady Miejskiej w Mosinie z dnia 29 marca 2017r. w sprawie miejscowego planu zagospodarowania przestrzennego dla terenu przy ulicy Wawrzyniaka i ulicy Łaziennej w Mosinie (Dz. Urz. Woj. Wielkopolskiego, poz. 3850);</p> <p>3. Uchwała nr LVII/646/17 Rady Miejskiej w Mosinie z dnia 26 października 2017 r. w sprawie miejscowego planu zagospodarowania przestrzennego dla terenów części wsi Babki, Sasinowo, Rogalinek (Dz. Urz. Woj. Wielkopolskiego, poz. 8390)</p>	-
5	2018	<p>1. Uchwała nr LXV/757/18 Rady Miejskiej w Mosinie z dnia 28 marca 2018 r. w sprawie uchwalenia miejscowego planu zagospodarowania przestrzennego dla terenów zabudowy techniczno – produkcyjnej i terenów zabudowy mieszkaniowej z usługami przy ulicy Śremskiej w Mosinie (Dz. Urz. Woj. Wielkopolskiego, poz. 4161) – <i>powoduje utratę mocy obowiązującej uchwały nr L/342/13 Rady Miejskiej w Mosinie z dnia 30 października 2013 r. (Dz. Urz. Woj. Wielkopolskiego, poz. 7037);</i></p> <p>2. Uchwała nr LXIX/794/18 Rady Miejskiej w Mosinie z dnia 29 maja 2018 r. w sprawie uchwalenia</p>	<p>17. Czapury – Poznańska, zapoczątkowany uchwałą nr LXII/726/18 rady Miejskiej w Mosinie z dnia 25 stycznia 2018 r. o przystąpieniu do sporządzenia miejscowego planu zagospodarowania przestrzennego dla terenów przy ulicy Poznańskiej w Czapurach;</p> <p>18. Mosina – Jezioro Budzyńskie, zapoczątkowany uchwałą nr LXII/727/18 Rady Miejskiej w Mosinie z dnia 25 stycznia 2018 r. o przystąpieniu do sporządzenia miejscowego planu zagospodarowania przestrzennego dla terenów przy jeziorze Budzyńskim w Mosinie;</p> <p>19. Mosina: Sowiniecka – Leśmiana – Gałczyńskiego, zapoczątkowany uchwałą</p>

		miejscowego planu zagospodarowania przestrzennego dla terenów części wsi Krosno (Dz. Urz. Woj. Wielkopolskiego, poz. 5818);	nr LXII/728/18 Rady Miejskiej w Mosinie z dnia 25 stycznia 2018 r. o przystąpieniu do sporządzenia miejscowego planu zagospodarowania przestrzennego dla terenów przy ulicy Sowinieckiej, Gałczyńskiego i Leśmiana w Mosinie, zmienioną uchwałą nr VII/33/19 Rady Miejskiej w Mosinie z dnia 28 marca 2019 r.:
6.	2019	Uchwała nr XIX/128/19 Rady Miejskiej w Mosinie z dnia 28 listopada 2019 r. w sprawie uchwalenie miejscowego planu zagospodarowania przestrzennego dla terenów części wsi Krosno oraz części wsi Drużyna (Dz. Urz. Woj. Wielkopolskiego, z dnia 20 stycznia 2020 r. poz. 770)	20. Krosinko – uchwała nr XIV/114/19 z dnia 8 października 2019 r. zmieniającą uchwałę nr XX/134/15 z dnia 29 października 2015 r. 21. Mosina – uchwała nr XX/141/19 Rady Miejskiej w Mosinie z dnia 12 grudnia 2019 r. zmieniająca uchwałę o przystąpieniu do sporządzenia miejscowego planu zagospodarowania przestrzennego dla terenów przy ul. Sowinieckiej, Gałczyńskiej i Leśmiana w Mosinie. 22. Radzewice – uchwała nr XX/140/19 Rady Miejskiej w Mosinie z dnia 12 grudnia 2019 r. o przystąpieniu do sporządzenia miejscowego planu zagospodarowania przestrzennego obejmującego część działki o nr ewid. 468/4 obręb Radzewice.

* uchwała zmieniona uchwałą z 2019 r.

Źródło: Opracowanie własne

POWIERZCHNIA OBOWIĄZUJĄCYCH PLANÓW MIEJSCOWYCH OGÓLEM W STOSUNKU DO POWIERZCHNI GMINY

Lp.	Rok	Liczba obowiązujących planów miejscowych	Powierzchnia w stosunku do powierzchni gminy w %
1	2014	114	23,8%
2	2015	114	23,8%
3	2016	115	26,6%
4	2017	116	28,4%
5	2018	115	28,5%
6	2019	116	29,7%

Źródło: Opracowane na podstawie danych przekazywanych do GUS

LICZBA WYDANYCH WARUNKÓW ZABUDOWY W PODZIALE NA MIEJSCOWOŚCI

Lp.	Rok	Liczba wydanych decyzji o warunkach zabudowy
1	2014	126
2	2015	160
3	2016	108
4	2017	295
5	2018	173
6	2019	170

Źródło: Opracowane na podstawie danych przekazywanych do GUS

Procentowy udział wydanych decyzji o warunkach zabudowy w odniesieniu do miejscowości.						
Miejscowość	2014	2015	2016	2017	2018	2019
Babki	2,9%	1,2%	1,8%	1,5%	2,1%	0,00%
Baranowo	2,1%	1,8%	2,6%	25,6%	2,8%	2,94%
Baranówko	0,0%	0,6%	0,0%	0,5%	0,0%	0,00%
Bolesławiec	1,4%	3,6%	0,0%	0,5%	2,8%	2,94%
Borkowice	1,4%	1,8%	0,9%	0,0%	2,1%	2,35%
Czapury	6,4%	5,4%	1,8%	4,1%	4,9%	7,65%
Daszewice	5,0%	1,2%	0,9%	1,0%	4,2%	2,35%
Drużyna	1,4%	1,2%	0,9%	1,0%	0,7%	2,35%
Dymaczewo Nowe	0,7%	1,8%	1,8%	2,6%	2,8%	1,18%
Dymaczewo Stare	2,9%	4,8%	0,9%	5,1%	2,1%	1,18%
Ilówiec	0,0%	0,0%	0,0%	0,5%	0,7%	0,00%
Krajkowo	0,0%	0,0%	0,0%	1,0%	0,7%	3,53%
Krosinko	2,1%	3,6%	6,1%	3,1%	9,1%	7,06%
Krosno	5,7%	1,8%	8,8%	5,1%	2,8%	6,47%
Mieczewo	7,1%	3,0%	4,4%	2,1%	5,6%	2,94%
Mosina	40,7%	39,8%	39,5%	26,7%	27,3%	30,59%
Nowinki	2,9%	1,2%	2,6%	1,0%	4,2%	2,35%
Pecna	3,6%	6,6%	8,8%	3,6%	7,0%	4,71%
Radzewice	0,0%	1,8%	0,9%	0,5%	1,4%	1,18%
Rogalin	1,4%	4,2%	0,9%	0,5%	0,7%	5,29%
Rogalinek	5,0%	7,8%	10,5%	8,7%	7,0%	5,88%
Sasinowo	1,4%	0,0%	0,0%	0,5%	0,0%	0,00%
Sowiniec	0,0%	0,0%	0,0%	0,0%	0,7%	0,59%
Sowinki	2,9%	4,2%	2,6%	3,6%	4,9%	1,76%
Świątniki	1,4%	2,4%	3,5%	0,0%	2,1%	1,18%
Wiórek	0,0%	0,0%	0,0%	0,0%	0,0%	1,18%
Żabinko	1,4%	0,0%	0,0%	1,0%	1,4%	2,35%
	100,0%	100,0%	100,0%	100,0%	100,0%	100%

Źródło: Opracowanie własne

4) OSTATNIA OCENA AKTUALNOŚCI

Uchwałą nr IX/51/11 z dnia 30 marca 2011 r. Rada Miejska w Mosinie:

1. uznała za aktualne w całości Studium uwarunkowań i kierunków zagospodarowania przestrzennego Gminy Mosina, przyjęte uchwałą nr LVI/386/10 Rady Miejskiej w Mosinie z dnia 25 lutego 2010 r.;
2. uznała za aktualne miejscowe plany zagospodarowania przestrzennego z zastrzeżeniem planów miejscowych wymienionych w załączniku nr 2, a dotyczących obszarów, lub ich części, w stosunku do których przystąpiono do opracowania nowych planów miejscowych.

W załączniku nr 2 w/w uchwały wskazano miejscowe plany zagospodarowania przestrzennego dotyczące obszarów, lub ich części, w stosunku do których przystąpiono do opracowania nowych planów miejscowych. Spośród wymienionych tamże planów miejscowych zakończono prace planistyczne nad planami miejscowymi, o których mowa w punkcie 1, 2, 4, 5, 6, 8 i 9 wykazu tj. przyjęto następujące plany miejscowe:

1. Uchwałą nr XXIX/197/12 Rady Miejskiej w Mosinie z dnia 28 czerwca 2012 r. w sprawie miejscowego planu zagospodarowania przestrzennego dla terenów przy ul. Strzeleckiej i Łazienkiej w Mosinie (Dz. Urz. Woj. Wielkopolskiego, poz. 3745);
2. Uchwałą nr XXII/161/12 Rady Miejskiej w Mosinie z dnia 26 stycznia 2012 r. w sprawie uchwalenia miejscowego planu zagospodarowania przestrzennego dla terenów przy Szosie Poznańskiej w Mosinie (Dz. Urz. Woj. Wielkopolskiego, poz. 1738);
3. Uchwałą nr LXIV/452/14 Rady Miejskiej w Mosinie z dnia 30 czerwca 2014 r. w sprawie uchwalenia miejscowego planu zagospodarowania przestrzennego dla terenów części wsi Daszewice (Dz. Urz. Woj. Wielkopolskiego, poz. 4815);
4. Uchwałą nr XXV/173/12 Rady Miejskiej w Mosinie z dnia 29 marca 2012 r. w sprawie miejscowego planu zagospodarowania przestrzennego dla terenów części wsi Pecna (Dz. Urz. Woj. Wielkopolskiego, poz. 2289);
5. Uchwałą nr XXXIII/228/12 Rady Miejskiej w Mosinie z dnia 25 października 2012 r. w sprawie miejscowego planu zagospodarowania przestrzennego dla terenów części wsi Radzewice (Dz. Urz. Woj. Wielkopolskiego, poz. 6265);
6. Uchwałą nr XXXIX/267/13 Rady Miejskiej w Mosinie z dnia 30 stycznia 2013 r. w sprawie uchwalenie miejscowego planu zagospodarowania przestrzennego dla terenów części wsi Drużyna, obręb Drużyna (Dz. Urz. Woj. Wielkopolskiego, poz. 2848);
7. Uchwałą nr XXIII/165/12 Rady Miejskiej w Mosinie z dnia 8 lutego 2012 r. w sprawie miejscowego planu zagospodarowania przestrzennego dla terenów części wsi Czapury (Dz. Urz. Woj. Wielkopolskiego, poz. 1483).

Plan miejscowy wymieniony w punkcie 3 wykazu tj. zapoczątkowany uchwałą nr L/354/09 Rady Miejskiej w Mosinie z dnia 29 października 2009 r. o przystąpieniu do sporządzenia miejscowego planu zagospodarowania przestrzennego dla terenów przy jeziorze Dymaczewskim w Dymaczewie Nowym jest w trakcie opracowywania. Natomiast w przypadku planu miejscowego, o którym mowa w punkcie 7 wykazu planu miejscowego dla terenów części wsi Rogalinek,

zapoczątkowanego uchwałą nr LII/368/09 Rady Miejskiej w Mosinie z dnia 26 listopada 2009 r., zmienionej uchwałą nr LXIV/444/10 Rady Miejskiej w Mosinie, Rada Miejska w Mosinie uchwałą nr IX/46/15 z dnia 26 marca 2015 r. uchyliła przedmiotowe uchwały. Stąd też w świetle uchwały nr IX/51/11 z dnia 30 marca 2011 r. Rady Miejskiej w Mosinie w sprawie aktualności Studium uwarunkowań i kierunków zagospodarowania przestrzennego Gminy Mosina oraz miejscowych planów zagospodarowania przestrzennego nieaktualne są:

1. Miejscowy plan zagospodarowania przestrzennego terenu przy jeziorze Dymaczewskim w Dymaczewie Nowym, przyjęty uchwałą nr XIII/98/03 Rady Miejskiej w Mosinie z dnia 17 lipca 2003 r. (Dz. Urz. Woj. Wielkopolskiego, Nr 165, poz. 3080);
2. Miejscowy plan zagospodarowania przestrzennego terenu mieszkaniowo – usługowego w Sasinowie, działka o nr ewid. 197, przyjęty uchwałą nr XLVIII/368/98 Rady Miejskiej w Mosinie z dnia 9 czerwca 1998 r. (Dz. Urz. Woj. Poznańskiego, Nr 16, poz. 197);
3. Miejscowy plan zagospodarowania przestrzennego terenu zabudowy mieszkaniowej jednorodzinnej we wsi Rogalinek, obejmujący działkę o nr ewid. 95/2 (Dz. Urz. Woj. Wielkopolskiego, Nr 125, poz. 3453);
4. Miejscowy plan zagospodarowania przestrzennego terenu zabudowy mieszkaniowej jednorodzinnej we wsi Rogalinek, obejmujący obszar działek o nr ewid. 61/2 i 61/3, przyjęty uchwałą nr VII/62/03 Rady Miejskiej w Mosinie z dnia 27 marca 2003 r. (Dz. Urz. Woj. Wielkopolskiego, Nr 70, poz. 1349).

Uchwałą nr XL/272/13 Rady Miejskiej w Mosinie z dnia 27 lutego 2013 r. Rada Miejska w Mosinie przystąpiła do sporządzenia Studium uwarunkowań i kierunków zagospodarowania przestrzennego Gminy Mosina. W okresie 1 września 2018 r. – 22 września 2018 r. odbyło się wyłożenie projektu Studium uwarunkowań i kierunków zagospodarowania przestrzennego Gminy Mosina wraz z prognozą oddziaływania na środowisko do publicznego wglądu. Dyskusja publiczna nad przyjętymi w projekcie Studium wraz z prognozą oddziaływania na środowisko rozwiązaniami odbyła się w dniu 20 września 2018 r., a uwagi można było składać do dnia 15 października 2018 r. Przekazanie projektu Studium Radzie Miejskiej w Mosinie celem uchwalenia planowane było na października 2018 r. Wraz z projektem Studium miał zostać przekazany Radzie Miejskiej w Mosinie projekt uchwały w sprawie aktualności obecnie obowiązującego Studium uwarunkowań i kierunków zagospodarowania przestrzennego, przyjętego uchwałą nr LVI/386/10 Rady Miejskiej w Mosinie z dnia 25 lutego 2010 r. oraz miejscowych planów zagospodarowania przestrzennego. Jednakże ze względu na bardzo duże zainteresowanie mieszkańców Gminy Mosina dokumentem polityki przestrzennej, jakim jest Studium uwarunkowań i kierunków zagospodarowania przestrzennego Gminy Mosina, bardzo liczne uwagi, przedmiotowe projekty uchwał nie zostały jeszcze przedłożone Radzie Miejskiej w Mosinie, a prace planistyczne nadal trwają.

Obecnie trwają prace przygotowawcze związane z nową oceną aktualności. Analizy i założony harmonogram wykazały zasadność uchwalenia nowego studium i dopiero potem sporządzenia oceny aktualności.

Do czasu uchwalenia nowej oceny aktualności przedłożono harmonogram sporządzania planów miejscowych oraz innych opracowań planistycznych.

5) STOPIEŃ POKRYCIA OBSZARU GMINY MIEJSCOWYMI PLANAMI ZAGOSPODAROWANIA PRZESTRZENNEGO

Lp.	Rok	Liczba obowiązujących planów miejscowych	Powierzchnia w stosunku do powierzchni gminy w %	Uchwalone plany miejscowe
1	2014	114	23,8%	Uchwała nr LVIII/401/14 Rady Miejskiej w Mosinie z dnia 27 marca 2014 r. w sprawie uchwalenia miejscowego planu zagospodarowania przestrzennego dla terenów części wsi Krosno (Dz. Urz. Woj. Wielkopolskiego, poz. 3404 z 3 czerwca 2014 r.); Uchwała nr LXIV/452/14 Rady Miejskiej w Mosinie z dnia 30 czerwca 2014 r. w sprawie uchwalenia miejscowego planu zagospodarowania przestrzennego dla terenów części wsi Daszewice (Dz. Urz. Woj. Wielkopolskiego, poz. 4815 z 15 września 2014 r.)
2	2015	114	23,8%	-
3	2016	115	26,6%	Uchwała nr XXX/237/16 Rady Miejskiej w Mosinie z dnia 28 kwietnia 2016 r. w sprawie uchwalenia miejscowego planu zagospodarowania przestrzennego dla terenów przy ulicy Gałczyńskiego i ulicy Leśmiana w Mosinie (Dz. Urz. Woj. Wielkopolskiego, poz. 3732) – częściowa zmiana planu miejscowego przyjętego uchwałą nr LXVI/491/06 Rady Miejskiej w Mosinie z dnia 19 października 2006 r. – Dz. Urz. Woj. Wielkopolskiego, Nr 191, poz. 4482); Uchwała XXXV/298/16 Rady Miejskiej w Mosinie z dnia 29 czerwca 2016 r. w sprawie miejscowego planu zagospodarowania przestrzennego dla terenu usytuowanego pomiędzy ulicami I. Jurgielewiczowej, M. Kuncewiczowej, K. Makuszyńskiego i M. Konopnickiej w Mosinie (Dz. Urz. Woj. Wielkopolskiego, poz. 5064) - częściowa zmiana planu miejscowego przyjętego uchwałą nr XXIII/201/04 Rady Miejskiej w Mosinie z dnia 15 kwietnia 2004 r. – Dz. Urz. Woj. Wielkopolskiego, Nr 103, poz. 2075); Uchwała nr XXXVII/331/16 Rady Miejskiej w Mosinie z dnia 29 września 2016 r. w sprawie miejscowego planu zagospodarowania

				przestrzennego dla terenów części wsi Mieczewo (Dz. Urz. Woj. Wielkopolskiego, poz. 6735)
4	2017	116	28,4%	Uchwała XLV/480/17 Rady Miejskiej w Mosinie z dnia 27 lutego 2017 r. w sprawie miejscowego planu zagospodarowania przestrzennego dla terenów usytuowanych przy ulicy Leszczyńskiej, Jarzynowej i Strzeleckiej w Mosinie, terenu parku gminnego „Strzelnica” oraz terenu usług na działce o nr ewid. 1829/3 obręb Mosina (Dz. Urz. Woj. Wielkopolskiego, poz. 3402); Uchwała nr XLVII/529/17 Rady Miejskiej w Mosinie z dnia 29 marca 2017r. w sprawie miejscowego planu zagospodarowania przestrzennego dla terenu przy ulicy Wawrzyniaka i ulicy Łaziennej w Mosinie (Dz. Urz. Woj. Wielkopolskiego, poz. 3850); Uchwała nr LVII/646/17 Rady Miejskiej w Mosinie z dnia 26 października 2017 r. w sprawie miejscowego planu zagospodarowania przestrzennego dla terenów części wsi Babki, Sasinowo, Rogalinek (Dz. Urz. Woj. Wielkopolskiego, poz. 8390)
5	2018	115	28,5%	Uchwała nr LXV/757/18 Rady Miejskiej w Mosinie z dnia 28 marca 2018 r. w sprawie uchwalenia miejscowego planu zagospodarowania przestrzennego dla terenów zabudowy techniczno – produkcyjnej i terenów zabudowy mieszkaniowej z usługami przy ulicy Śremskiej w Mosinie (Dz. Urz. Woj. Wielkopolskiego, poz. 4161) – powoduje utratę mocy obowiązującej uchwały nr L/342/13 Rady Miejskiej w Mosinie z dnia 30 października 2013 r. (Dz. Urz. Woj. Wielkopolskiego, poz. 7037); Uchwała nr LXIX/794/18 Rady Miejskiej w Mosinie z dnia 29 maja 2018 r. w sprawie uchwalenia miejscowego planu zagospodarowania przestrzennego dla terenów części wsi Krosno (Dz. Urz. Woj. Wielkopolskiego, poz. 5818);

Źródło: Opracowanie własne na podstawie danych przekazywanych do GUS

6) PROGRAM OPRACOWYWANIA MIEJSCOWYCH PLANÓW ZAGOSPODAROWANIA PRZESTRZENNEGO

W rozdziale 8 części 2 pn. „Kierunki” Studium uwarunkowań i kierunków zagospodarowania przestrzennego Gminy Mosina, przyjętego uchwałą nr LVI/386/10 Rady Miejskiej w Mosinie z dnia 25 lutego 2010 r. wskazano, że dla właściwej struktury przestrzennej rozwijającego się miasta oraz wsi w gminie Mosina niezbędne jest sukcesywne sporządzanie miejscowych planów

zagospodarowania przestrzennego przed uruchamianiem kolejnych terenów inwestycyjnych. Wskazano, że terenami pretendującymi do sporządzenia planów miejscowych są nowe tereny inwestycyjne wyznaczone w Studium, oraz tereny w granicach istniejących jednostek osadniczych, które wymagają uporządkowania. Jak wynika ze Studium, Gmina zamierza sporządzać plany miejscowe zgodnie z granicami jednostek bilansowych w poszczególnych miejscowościach, co ma doprowadzić do pokrycia planami miejscowymi terenów przeznaczonych pod zainwestowanie.

Wyżej przedstawiony program opracowywania planów miejscowych jest programem ogólnym, ale jednocześnie bardzo elastycznym. Program ten zakłada opracowywanie planów miejscowych dla wszystkich obszarów, celem pokrycia planami miejscowymi jak największego obszaru Gminy. Jego ewentualne doprecyzowanie wymagałoby ustalenia kryteriów ujmowania w programie, co wiąże się między innymi ze wskazaniem konkretnych obszarów przewidzianych do objęcia planami miejscowymi.

Jednocześnie do czasu uchwalenia nowej oceny aktualności, której jednym z elementów będzie program opracowywania planów miejscowych przedłożono harmonogram sporządzania planów miejscowych oraz innych opracowań planistycznych.

7) PROGRAM REWITALIZACJI

Lista projektów realizujących program rewitalizacji rok 2019

NAZWA PROJEKTU REWITALIZACYJNEGO	STATUS	ZAKŁADANE KOSZTY CAŁKOWITE (PLN)	PONIESIONE KOSZTY (PLN)	MONTAŻ FINANSOWY
Zagospodarowanie terenów tzw. „Glinianek”	Zrealizowane (Referat Inwestycji i Rozwoju Gminy)	1 950 144,21	1 950 146,05	Dofinansowanie ze środków UE – 1 453 622,53 Środki własne – 496 523,52 zł
Zagospodarowanie terenu zieleni miejskiej nad Kanałem Mosińskim	Zrealizowane (Referat Ochrony Środowiska, Rolnictwa i Leśnictwa)	1 516 485,60	1 516 485,60	Dofinansowanie ze środków UE – 1 247 726,43 Środki własne – 268 759,17
Kompleksowa modernizacja energetyczna budynku użyteczności publicznej	Zakładane do realizacji (Referat Inwestycji i Rozwoju Gminy)	2 300 000,00	-	-
Adaptacja budynku „Kogucika” przy ul. Wawrzyniaka na cele kulturalne, społeczne, edukacyjne, turystyczne	Zakładane do realizacji - lata realizacji 2023-2024 (Referat Inwestycji i Rozwoju Gminy)	200 000,00	-	-
Adaptacja pałacu Budzyń na cele kulturalne, społeczne, edukacyjne, turystyczne,	Zakładane do realizacji lata realizacji 2023-2024	200 000,00	-	-

administracyjne wraz z rewaloryzacją Parku Budzyń i budową przystani kajakowej	(Referat Inwestycji i Rozwoju Gminy)			
Budowa drogi „Czerwinka”	W trakcie realizacji - etap uzgodnień przebiegu obwodnicy (Referat Inwestycji i Rozwoju Gminy)	5 000 000,00	-	-
Zagospodarowanie Placu Eleganta	Zakładane do realizacji rok realizacji 2023	200 000,00	-	-
Modernizacja Placu 20 Października	Zakładane do realizacji rok realizacji 2023	200 000,00	-	-
Budowa basenu z pomieszczeniami rekreacyjnymi i sportowymi wraz z zagospodarowaniem Parku Gminnego „Strzelnica” w Mosinie	W trakcie realizacji (Referat Inwestycji i Rozwoju Gminy)	2 500 000,00	-	-
Promocja przedsiębiorczości, pośrednictwo pracy – Gminne Centrum Informacji w Mosinie	W trakcie realizacji - szkolenia (GCI – Gminne Centrum Informacji)	Trudno jednoznacznie oszacować	200 zł (wynajęcie Sali)	Środki własne
Zintegrowane Węzły Przesiadkowe	W trakcie realizacji (Referat Inwestycji i Rozwoju Gminy)	8 173 371,66	w trakcie	Dofinansowanie ze środków UE – 6 947 365,9 Środki własne – 1 226 005,76
Ptasi Park – zagospodarowanie terenu	Zakładane do realizacji (Referat Ochrony Środowiska, Rolnictwa i Leśnictwa)	200 000,00	-	-
Analiza obszaru gminy Mosina pod kątem wyznaczenia i przystosowania terenu pod organizację imprez masowych	Zakładane do realizacji	40 000,00	-	-
Budowa wschodniej obwodnicy Miasta Mosina	Zakładane do realizacji lata realizacji 2018-2027 (Referat Inwestycji i Rozwoju Gminy)	750 000,00	-	-

8) PROGRAM OPIEKI NAD ZABYTKAMI

Burmistrz Gminy Mosina działając w imieniu Gminy Mosina umową nr PP.1272.2018.AP z dnia 8 listopada 2018 r. powierzył dokończenie opracowywania programu nowemu podmiotowi.

Projekt dokumentu przekazany został do zaopiniowania w listopadzie 2019 r. do Powiatowego Konserwatora Zabytków.

9) REALIZACJA ZADAŃ ZWIĄZANYCH Z SYTUOWANIEM OBIEKTÓW MAŁEJ ARCHITEKTURY, TABLIC REKLAMOWYCH, OGRODZEŃ

W dniu 29 maja 2018 r. Rada Miejska w Mosinie podjęła uchwałę nr LXIX/795/18 w sprawie przygotowania projektu uchwały ustalającej zasady i warunki sytuowania obiektów małej architektury, tablic reklamowych i urządzeń reklamowych oraz ogrodzeń, ich gabarytów, standardów jakościowych oraz rodzajów materiałów, z jakich mogą być wykonane. Analizowane były dwa podejścia do zagadnienia tj.

1. dokładna inwentaryzacja wszystkich reklam na terenie gminy w odniesieniu do działki ewidencyjnej / adresu i następnie przygotowanie projektu uchwały określającej zasady i parametry - podejście to było o tyle ryzykowne, że w momencie podejmowania uchwały inwentaryzacja byłaby już nieaktualna, a koszt takiej inwentaryzacji byłby bardzo wysoki;
2. przygotowanie projektu uchwały w toku dyskusji z mieszkańcami, przedsiębiorcami tj. jakiego rodzaju reklamy akceptują, czego nie chcą, wspólne ustalenie parametrów i dopiero po podjęciu uchwały, stopniowa inwentaryzacja reklam w terenie w odniesieniu do działki budowlanej i egzekucja podatkowa - przepisy dopuszczają zróżnicowanie ustaleń, dla poszczególnych części gminy np. inne bardziej restrykcyjne przepisy dla centrum miasta, a np. łżejsze dla innych terenów np. działalności gospodarczej.

Analizy wskazały słuszność drugiego podejścia, jednakże przy założeniu, że rozwiązanie, które zadowoli w pełni wszystkie strony jest niemożliwe do wypracowania.

Uchwała reklamowa to nie tylko uchwała "planistyczna", ale przede wszystkim podatkowa. Przygotowanie i wdrożenie uchwały reklamowej wiąże się przede wszystkim z odpowiednim przygotowaniem Referatu Finansowo – Budżetowego oraz Straży Miejskiej do inwentaryzacji, naliczania tej opłaty i jej egzekucji. Przygotowanie Referatu Finansowo – Budżetowego obejmuje także przygotowanie systemu finansowo – księgowego do tego celu.

Obecnie trwają prace nad spotkaniem informacyjno – konsultacyjnym, gdzie zaprezentowana zostanie problematyka istoty sprawy. Na spotkanie zaproszeni zostaną m.in. mieszkańcy, przedsiębiorcy i radni. Spotkanie zorganizowane zostanie po ustaniu ograniczeń związanych z koronawirusem.

10) AKTUALIZACJA SYSTEMU INFORMACJI PRZESTRZENNEJ

Zinwentaryzowano brakujący wykaz planów miejscowych, który zaimplementowany zostanie w system Spektrum. Obecnie trwają prace po stronie Wykonawcy Spektrum związane z realizacją usługi.

6. OCHRONA ŚRODOWISKA

1) INFRASTRUKTURA WODOCIĄGOWO-KANALIZACYJNA

Infrastruktura wodociągowo-kanalizacyjna na terenie Gminy Mosina realizowana jest przez:

- Gminę Mosina z własnych środków budżetowych jako zadania własne gminy;
- powołane do realizacji zadań w tym zakresie właściwe Spółki.

Gmina Mosina zaopatrywana jest w wodę za pośrednictwem 2 operatorów:

- Aquanet S.A. w Poznaniu;
- Majątek Rogalin Sp. z o.o.

Część prawobrzeżnego obszaru gminy Mosina zaopatrywana jest w wodę z wodociągowego systemu eksploatowanego przez „Majątek Rogalin Sp. z o.o.”

Spółka dostarcza wodę pitną do miejscowości: Rogalinek, Sasinowo, Rogalin, Świątniki, Mieczewo i Radzewice.

Zakres sieci wodociągowej będącej w eksploatacji Majątku Rogalin Sp. z o.o.

MAJĄTEK ROGALIN Sp. z o.o.	Długość sieci ogółem [km]	Liczba przyłączy wodociągowych			
		2017	2018	2019	Ogółem [szt.]
	46.791	6	4	3	1041

Źródło: opracowano na podstawie danych z Majątku Rogalin Sp z o.o.

Zakres sieci wodociągowej w poszczególnych miejscowościach

Miejscowości	Liczba mieszkańców	Długość sieci [m]	Sieci na 1 mk [m/mk]
Rogalin	729	13 380	18,35
Rogalinek	1608	12 207	7,59
Świątniki	325	6 039	18,58
Mieczewo	576	6 975	12,11
Sasinowo	172	2 766	16,08
Radzewice	397	5 424	13,66
RAZEM	3807	46 791	12,29

Źródło: opracowano na podstawie danych z Majątku Rogalin Sp z o.o.

AQUANET SA jest spółką prawa handlowego z większościowym udziałem jednostek samorządu terytorialnego, działającą w formie spółki akcyjnej.

W obecnej formie prawnej Spółka jest zarejestrowana w Krajowym Rejestrze Sądowym od 25 maja 2005 roku.

Akcjonariuszami Spółki są:

1. Miasto Poznań: 867 663 723 akcji o wartości 867 663 723,00 zł, tj. 77,38%
2. Pozostali akcjonariusze: 253 626 499 akcji o wartości 253 626 499,00 zł, tj. 22,62%

W tym: Gmina Mosina: 74 518 984 akcji o wartości 74 518 984,00 zł, tj. 6,65% (jako największy akcjonariusz oprócz m. Poznania).

Do najważniejszych obszarów działalności Spółki należą:

1. pobór, uzdatnianie i dostarczanie wody,
2. odprowadzanie i oczyszczanie ścieków.

Aquanet S.A. na podstawie zezwolenia Burmistrza Gminy Mosina prowadzi działalność na terenie Gminy Mosina w zakresie:

- zbiorowego zaopatrzenia w wodę,
- zbiorowego odprowadzania ścieków.

W 2019 r. Spółka świadczyła usługi w zakresie odprowadzania i oczyszczania nieczystości ciekłych dla następujących miejscowości z terenu Gminy Mosina, tj.: Baranowo, Baranówko, Daszewice, Drużyna, Konstantynowo, Krajkowo, Krosinko, Krosno, Mosina, Nowinki, Pecna, Rogalin, Rogalinek, Sasinowo, Sowinki, Sowiniec, Żabinko.

Działalność Aquanet S.A. objęta zezwoleniem w zakresie poboru, uzdatniania i dostarczania wody obejmuje wszystkie miejscowości z terenu Gminy Mosina z wyłączeniem obszaru obsługiwanego przez Majątek Rogalin Sp. z o.o.tj. miejscowości Rogalin, Rogalinek, Świątniki, Mieczewo, Radzewice i Sasinowo.,

Długości czynnej sieci wodociągowej na terenie gminy Mosina będącej w eksploatacji Aquanet S.A.

GMINA MOSINA	SIEĆ WODOCIĄGOWA						
LATA REALIZACJI	1990	1995	2000	2005	2010	2015	2019
DŁUGOŚCI [KM]	73,74	150,72	159,02	176,7	192,32	210,3	217,7

Zródło: opracowano na podstawie danych z Aquanet S.A. w Poznaniu

Długości czynnej sieci kanalizacji sanitarnej na terenie gminy Mosina będącej w eksploatacji Aquanet S.A.

GMINA MOSINA	SIEĆ KANALIZACJI SANITARNEJ						
LATA REALIZACJI	1990	1995	2000	2005	2010	2015	2019
DŁUGOŚCI [KM]	6,2	11,01	54,7	125,48	138,34	165,29	168,33

Zródło: opracowano na podstawie danych z Aquanet S.A. w Poznaniu

Liczba przyłączy do sieci kanalizacyjnej

GMINA MOSINA	2019 rok	OGÓLEM [szt.]
PRZYŁĄCZA KANALIZACYJNE	207	6 155

Zródło: opracowano na podstawie danych z Aquanet S.A. w Poznaniu

Liczba przyłączy do sieci wodociągowej

GMINA MOSINA	2019 rok	OGÓLEM [szt.]
PRZYŁĄCZA WODOCIĄGOWE	224	8 391

Zródło: opracowano na podstawie danych z Aquanet S.A. w Poznaniu

Wieloletni Plan Rozwoju i Modernizacji Urządzeń Wodociągowych i Urządzeń Kanalizacyjnych („WPRiM”)

Aquanet S.A. realizuje swoje przedsięwzięcia w oparciu o Wieloletni Plan Rozwoju i Modernizacji Urządzeń Wodociągowych i Urządzeń Kanalizacyjnych będących w posiadaniu Aquanet S.A. opracowywany w perspektywie 10-letniej. WPRiM uwzględnia ustalenia Akcjonariuszy zawarte w Porozumieniu z dnia 31.03.2009 r. w celu ustalenia zasad współpracy w zakresie określenia puli środków finansowych, jakie mają być przeznaczone przez Aquanet S.A. na realizację nowych inwestycji sieciowych na terenie poszczególnych Akcjonariuszy oraz w celu określenia zasad współpracy pomiędzy Akcjonariuszami, w zakresie wybierania projektów inwestycyjnych do realizacji.

Realizacja inwestycji wodociągowo-kanalizacyjnych w latach 2015-2019 w Gminie Mosina

Lp.	Numer i nazwa zadania	Zakres inwestycji	Status	Nakłady poniesione [zł]				
				2015	2016	2017	2018	2019
1	3-03-04-011-1 Mosina - sieć wodociągowa w ul. Powstańców Wielkopolskich i Orzeszkowej oraz 25 Stycznia	Budowa sieci wodociągowej w ul. Powstańców Wlkp. DN 100 dł. 290 m wraz z przyłączami. Budowa sieci wodociągowej w ul. Orzeszkowej DN 150 dł. 200 m wraz z przyłączami. Budowa sieci wodociągowej w ul. 25 Stycznia DN 150 dł. ok. 345 m wraz z przyłączami. 2017 - 2019 - dokumentacja projektowa 2020 - 2021 - roboty budowlano - montażowe	w trakcie projektowania	0,00	0,00	1 720,93	28 746,69	28 551,37
2	3-03-11-062-1 Mosina - sieć wodociągowa w ul. Czereśniowej i ul. bocznej od Czereśniowej w Dymaczewie Starym	Budowa sieci wodociągowej: - w ul. Czereśniowej DN 150 mm, dł. ok. 250 m - w ul. bocznej od Czereśniowej DN 100 mm, dł. ok. 120 m	zakończone	72 405,48	0,00	0,00	0,00	0,00
3	3-03-11-066-1 Mosina - sieć wodociągowa w ul. Platanowej i Gajowej	Budowa sieci wodociągowej w ul. Platanowej i Gajowej DN 150 mm, dł. ok. 686 m	zakończone	140 495,44	0,00	0,00	0,00	0,00
4	3-03-11-067-1 Mosina - sieć wodociągowa w ul. Piaskowej w Krośnie	Budowa sieci wodociągowej w rejonie ul. Turkusowej i Tylnej DN 125 mm, dł. 264,5 m, 12 szt. przyłączy wodociągowych DN32 o łącznej długości L=71,5m.; Przyłącza dodatkowe 3 szt. DN32 o łącznej długości L=31,5m.	zakończone	0,00	5 425,00	10 406,24	224 783,31	715,31
5	3-03-11-094-1 Mosina - sieć wodociągowa w rejonie ul. Konopnickiej i Orzeszkowej	Budowa sieci wodociągowej w rejonie ul. Konopnickiej i Orzeszkowej DN 150 mm o dł.2650 m	zakończone	257 631,55	117 201,48	0,00	0,00	0,00
6	3-03-11-099-1 Mosina - sieć wodociągowa w rejonie ul. Pogodnej w Dymaczewie Nowym	Budowa sieci wodociągowej DN 150 mm o dł.1806 m	zakończone	0,00	414 228,23	0,00	0,00	0,00
7	3-03-11-105-1 Mosina - sieć wodociągowa w ul. Jesienna, Wiosenna, Żwirowa w Krośnie	Budowa sieci wodociągowej w rejonie ulic: Jesiennej, Wiosennej i Żwirowej DN 125 mm o dł 920 m	zakończone	-156 507,90	176 438,56	0,00	0,00	0,00

8	3-03-11-115-1 Mosina - sieć wodociągowa w ul. Wodnej i bocznej	Budowa sieci wodociągowej w rejonie ul. Wodnej DN 150 mm, dł.570 m, DN100mm. dł. 310m, DN 63 mm, dł.50 m wraz z przyłączami oraz w ul. Matejki DN100mm, dł.70m, 2018-2019 - dokumentacja projektowa 2020-2021 - roboty budowlano - montażowe	w trakcie projektowania	0,00	0,00	106 644,50	9 141,18	57 307,45
9	3-03-12-056-1 Mosina - sieć wodociągowa w Borkowicach	Zakres I Borkowice Budowa sieci wodociągowej o średnicy DN200 i długości L= 1 020 m wraz z przyłączami Zakres II Borkowice/Krosno Budowa sieci wodociągowej DN200 i długości L= 1 800 m wraz z przyłączami. Razem sieć wodociągowa: L=3 620 m 2019-2021 - dokumentacja projektowa 2022-2023 - roboty budowlano - montażowe	w trakcie projektowania	0,00	30 242,63	10 751,74	6 694,86	31 154,30
10	3-03-13-018-0 Mosina - sieć wodociągowa w ul. Sowinieckiej i Żeromskiego	Wymiana wodociągu w ul. Sowinieckiej na odcinku od ul. Czereśniowej do studni wodomierzowej za Stacją Uzdatniania Wody o łącznej dł. 243 m i średnicy 150 mm Wymiana wodociągu w ul. Żeromskiego na odc. od ul. Sowinieckiej nr 49 do ul. Boya - Żeleńskiego łączna dł. 185,5 m i średnicy 150 mm, przełączenia do nowej sieci istniejących przyłączy, wykonanie nowych i wymiana istniejących przyłączy 2014-2018 - dokumentacja projektowa 2019-2021 – realizacja robót	przygotowanie do przetargu na RBM	16 130,00	17 504,86	10 961,75	8 896,20	46 468,70
11	3-03-14-116-1 Mosina - sieć wodociągowa w rejonie ul. Krótkiej w Nowinkach	Budowa sieci wodociągowej w ul. Krótkiej DN 100 mm dł. 340m wraz z przyłączami 2019-2021 roboty budowlano - montażowe	przetarg na RBM		0,00	1 574,47	2 915,80	8 334,39
12	3-03-14-185-1 Mosina - sieć wodociągowa w ul. Bukowej	Budowa sieci wodociągowej DN 100 mm o dł. 325 m.	zakończone	43 883,46	0,00	0,00	0,00	0,00
13	3-03-14-190-0 Mosina - magistrala wodociągowa w Czapurach	Wyposażenie komory technologicznej w reduktor ciśnienia, filtr, by-pass technologiczny oraz armaturę zaporową wymiana rury żeliwnej DN 1200 mm na rurę stalową 3LPE z wewnętrzną wykładziną cementową o dł. ca 320m	zakończone	0,00	793 129,61	0,00	0,00	0,00

		budowa odcinka sieci wodociągowej DN 200 mm o dł. ca 5 m						
14	3-03-15-164-1 Mosina - sieć wodociągowa w ul. Krętej - Czapury	Budowa sieci wodociągowej w ul. Krętej DN 100 mm, dł. 150 m wraz z przyłączami	przetarg na DP		0,00	0,00	0,00	1 509,00
15	3-03-15-263-0 Mosina - sieć wodociągowa na Pl. 20 Października	Likwidacja prowizorycznego wodociągu i dwóch końcówek sieci na dł. 28 m, oraz budowa wodociągu DN 100 mm, dł. 80 m (łącznie 108 m) oraz wymiana istniejących przyłączy	zakończone	0,00	0,00	1 720,93	9 584,00	0,00
16	3-03-16-015-1 Mosina - sieć wodociągowa w ul. Granicznej w Drużynie	Budowa sieci wodociągowej DN 100 mm o dł. ok. 92 m	zakończone	0,00	24 810,00	0,00	0,00	0,00
17	3-03-16-065-0 Mosina - sieć wodociągowa w ul. Witosa w Dymaczewie Nowym	Przebudowa sieci na odcinku od.dz. nr 310 do dz. nr 187 (ul. Witosa 53), DN 150mm, dł. ok. 375m + przepięcie przyłączy 2017-2019 dokumentacja techniczna 2020-2021 roboty budowlano-montażowe	w trakcie projektowania	0,00	0,00	2 662,50	0,00	18 742,04
18	3-03-17-013-1 Mosina - sieć wodociągowa w ul. Sosnowej w Pecnej	Budowa sieci wodociągowej w ulicy Sosnowej DN 100mm, dł. 548,0 m wraz z przyłączami. Gmina zleciła dokumentację projektową na własny koszt. 2020 - 2021 - roboty budowlano - montażowe	przetarg na RBM	0,00	0,00	0,00	0,00	20 391,00
19	3-03-17-060-1 Mosina - sieć wodociągowa w ul. Nad Potokiem, Malinowa, Krańcowa w Krosinku	Budowa sieci wodociągowej w ulicach Nad Potokiem, Malinowa, Krańcowa wraz z przyłączami: - PE DN 125mm, dł. 982m - PE DN 180mm, dł. 1388m 2019-2020 - dokumentacja projektowa 2021-2022 - roboty budowlano-montażowe	doprojektowanie brakujących elementów	0,00	0,00	2 801,29	2 464,39	17 800,80
20	3-03-17-071-1 Mosina - sieć wodociągowa w rej. ul. Strzeleckiej w Mosinie, ul. Lipowej w Krośnie	Budowa sieci wodociągowej w rejonie ulic Strzelecka / Lipowa DN100mm, dł. 1590m wraz z przyłączami 2020-2021 dokumentacja projektowa 2022-2023 roboty budowlano-montażowe	w trakcie projektowania	0,00	0,00	0,00	0,00	2 255,34
21	3-03-17-213-0 Mosina - sieć wodociągowa w ul. Nowej	Wymiana sieci wodociągowej o średnicy DN 50 mm i łącznej długości ok. 200 m.	zakończone	0,00	0,00	127 065,03	211 915,61	0,00

22	5-03-08-028-1 Mosina - kanalizacja sanitarna wraz z przyłączami w Daszewicach	Budowa kanalizacji sanitarnej: kanał DN 500 mm dł. 19,5 m kanał DN 400 mm dł. 1611 m kanał DN 250 mm dł. 1539,5 m kanał DN 200 mm dł. 281,5 m kanał DN 160 mm dł. 20 m 5 przepompownie ścieków, zakup działek ruroc. tł. DN 225 mm dł. 651,5 m ruroc. tł. DN 160 mm dł. 729,5 m ruroc. tł. DN 90 mm dł. 367 m realizacja robót uzupełniających - długość kanału ok 800m, przyłącza kanalizacyjne	zakończone	4 039 890,11	1 312 588,91	34,00	0,00	0,00
23	5-03-09-013-1 Mosina - kanalizacja sanitarna wraz z przyłączami w Krosinku	Budowa kanalizacji na terenie gminy Mosina w miejscowości Krosinko Zakres rzeczowy: - k.s. fi 20-30 cm dł. 7 400 m - r. tł. fi 180 mm dł. 1 510 m - przepompownie 3 szt. 1 punkt podnoszenia ścieków - przykanaliki 2 000 m	zakończone	-376 828,25	2 749,82	0,00	0,00	0,00
24	5-03-11-098-1 Mosina - kanalizacja sanitarna w ulicy Rolnej i rej. Dębowej w Nowinkach	1. Budowa kanalizacji sanitarnej w ul. Rolnej wraz z przyłączami : - kanał grawitacyjny DN 200 mm o dł.170 m - rurociąg tłoczny DN 90 mm o dł. 200 m - przepompownia ścieków - 1 szt. - przyłącza 2. Budowa kanalizacji sanitarnej w rej. ul. Dębowej wraz z przyłączami: - kanał grawitacyjny DN 200 mm o dł.160 m - rurociąg tłoczny DN 90 mm o dł. 180 m - przepompownia ścieków - 1 szt. - przyłącza 2020-2021 dokumentacja projektowa 2022-2023 roboty budowlano-montażowe	w trakcie projektowania	0,00	0,00	0,00	0,00	2 728,44
25	5-03-13-111-1 Mosina - kanalizacja sanitarna w Baranowie	Budowa kanału sanitarnego DN 200 mm o dł. ok. 100 m	zakończone	9 440,00	109 272,81	0,00	0,00	0,00

26	5-03-13-130-1 Mosina - kanalizacja sanitarna w części wsi Baranowo	<p>ETAP I Budowa kanalizacji sanitarnej grawitacyjnej o długości L=1 247,58m wraz z rurociągiem kanalizacji tłocznej L=376,98 i przyłączami. Demontaż istniejącej sieci wodociągowej o długości L=124,71 m Sieć wodociągowa DN180 realizowana o długości L=247,66 m Zabezpieczenie magistrali wody surowej o DN1000 mm.</p> <p>ETAP II Budowa kanalizacji sanitarnej DN 200mm, długość L = 675 m wraz z przyłączami</p> <p>ETAP III Budowa kanalizacji sanitarnej DN 200mm, długość L = 800 m wraz z przyłączami 2014 - koncepcja</p> <p>2015 - 2016- dokumentacja projektowa etap I</p> <p>2019 - 2020 - roboty budowlano-montażowe etap I</p> <p>2020 - 2022 - dokumentacja projektowa etap II</p> <p>2022 - 2023 - roboty budowlano-montażowe etap II</p> <p>2024 - 2026 - dokumentacja projektowa etap III</p> <p>2026 - 2027 - roboty budowlano - montażowe etap III</p>	<p>etap I - w trakcie RBM etap II - w trakcie projektowania</p>	0,00	60 465,43	50 057,59	73 189,06	926 820,73
27	5-03-13-131-1 Mosina - kanalizacja sanitarna dla części wsi Sowinki	<p>Budowa kanałów sanitarnych DN 200 mm - dł. 5887,0 m, dwóch przepompowni ścieków, rurociągów tłocznych: PE125, L=571,0m, SR85-P1 PE110, L=204,7m wraz z przyłączami</p> <p>2016-2018 - dokumentacja projektowa</p> <p>2020-2022 - roboty budowlano-montażowe</p>	przetarg na RBM	0,00	83 542,01	59 445,51	86 620,41	67 770,98
28	5-03-13-137-1 Mosina - kanalizacja sanitarna w Żabinko	<p>Budowa kanalizacji sanitarnej: kanał grawitacyjny: DN 200 mm - dł.2310 m; DN 300 mm - dł.405 m, rurociąg tłoczny: DN 75 mm o dł.1529 m; DN 200 mm o dł.4600 m, 3 przepompownie, 1 tłocznia - wraz z przyłączami</p>	zakończone	0,00	54 452,30	2 114,14	40 243,53	647,00
29	5-03-13-138-1 Mosina - kanalizacja sanitarna dla terenów części wsi Krosno	<p>Budowa kanalizacji sanitarnej DN 200 - 300 o dł. ok. 5 330 m, wraz z przyłączami oraz rurociągu tłoczego DN 75 - 200 o dł. ok 1400 m i 2 przepompowni,</p>	zakończone	26 384,78	0,00	18 110,07	98 260,54	114 722,41
30	5-03-13-140-1 Mosina - kanalizacja sanitarna na	<p>Budowa kanalizacji sanitarnej - grawitacyjny DN200 - dł. 20 912 m, DN250- dł. 9 m, DN300- dł.</p>	w trakcie projektowania	34 884,05	213 142,20	701 179,25	324 705,33	53 289,15

	terenie wsi: Czapury, Wiórek, Babki i ul. Starołęckiej	295,5 m, DN400- dł. 538, DN500- 473 m, ŁĄCZNIE: 22 227 m - r. tłoczny DN 90-315 mm - dł. ok. 6 956 m, - 17 przepompowni, wraz z przyłączami 2014-2020 - dokumentacja projektowa 2021-2023 - roboty budowlano-montażowe						
31	5-03-13-144-1 Mosina - kanalizacja sanitarna w Baranówku	Budowa kanalizacji sanitarnej: DN 200 o dł. ok. 1825 m, przepompownia - 1 szt., rurociąg tłoczny DN 90 o dł. ok. 35 m wraz z przyłączami 2018-2020 - dokumentacja projektowa 2020-2021 - roboty budowlano-montażowe	rezygnacja z zadania przez Gminę, rozwiązanie umowy na DP	0,00	0,00	3 666,41	20 958,62	19 446,71
32	5-03-14-001-1 Aglomeracja Mosina-Puszczykowo: Mosina - kanalizacja sanitarna w rejonie Świerkowej i Sosnowej w Rogalinku	Budowa kanalizacji sanitarnej DN 200 mm o dł. 547,8 mb oraz przyłączy kanalizacji sanitarnej do 19 posesji	zakończone	324 990,13	10 207,04	0,00	0,00	0,00
33	5-03-14-211-1 Mosina - kanalizacja sanitarna w ul. Krótkiej w Drużynie	Budowa kanalizacji sanitarnej w rej. ul. Krótkiej DN 200mm,dł.280 m wraz z przyłączami. Gmina opracowała dokumentację projektową 2019 - 2020- roboty budowlano-montażowe	przetarg na RBM	0,00	0,00	1 681,47	0,00	11 837,67
34	5-03-15-166-1 Mosina - kanalizacja sanitarna w rej. ul. Orzeszkowej i Konopnickiej	Budowa kanalizacji sanitarnej DN 250 mm - dł. ok. 2264 m wraz z przyłączami	zakończone	380 381,20	179 154,37	374,80	0,00	0,00
35	5-03-16-138-1 Mosina - kanalizacja sanitarna w ul. Leśnej w Daszewicach	Budowa kanalizacji sanitarnej w ulicy Leśnej DN 200mm, dł. 340m wraz z przyłączami 2017 - 2018 - dokumentacja projektowa (Gmina opracowała dokumentację projektową z własnych środków) 2019 - 2021- roboty budowlano - montażowe	przetarg na PBM	0,00	0,00	0,00	3 862,33	3 715,00
36	5-03-16-158-0 Mosina - kanalizacja sanitarna w ul. Topolowej	Wymiana kanalizacji sanitarnej w ul. Topolowej w Mosinie (między ul. Skrajną a ul. Czarnieckiego) o długości do ok. 602 m sieci kanalizacji sanitarnej z rur betonowych o średnicy DN 300, DN 250 oraz DN 200	zakończone		732 276,87	0,00	0,00	0,00

37	5-03-17-101-1 Mosina - kanalizacja sanitarna w ul. Nad Potokiem, Malinowa, Krańcowa w Krosinku	Budowa kanalizacji sanitarnej w ulicach Nad Potokiem, Malinowej, Parkowej, Krańcowej wraz z przyłączami: - kanał grawitacyjny DN200mm, dł.2007m - rurociąg tłoczny DN75mm, dł. 132,5m - przepompownia ścieków - 2 szt. Gmina opracowała dokumentację projektową. Realizacja po dostosowaniu projektu do standardów AQUANET i zaprojektowaniu przyłączy kanalizacyjnych. 2020-2021 - dokumentacja projektowa 2021-2022 - roboty budowlano-montażowe	doprojektowanie brakujących elementów	0,00	0,00	3 778,21	3 299,13	23 712,11
38	5-03-17-128-1 Mosina - kanalizacja sanitarna w rej. ul. Strzeleckiej	Budowa kanalizacji sanitarnej w rej. ul. Strzeleckiej w Mosinie, Lipowej w Krośnie DN 200mm, dł. 1560m wraz z przyłączami 2020 - 2022 dokumentacja projektowa 2022 - 2023 roboty budowlano-montażowe	w trakcie projektowania	0,00	0,00	0,00	0,00	2 504,11
39	5-03-17-212-0 Mosina - kanalizacja sanitarna w ul. Topolowej	Renowacja kanału DN 200 o długości ok. 100 m wraz z renowacją 4 szt. studni.	zakończone	0,00	0,00	1 138,46	178 944,00	0,00
Razem				4 813 180,05	4 338 848,13	1 117 889,29	1 335 224,99	1 460 424,01

DP
RBM

zadania w trakcie realizacji - będą również wykazane w zestawieniu zadań obecnie realizowanych i planowanych w WPRiM
dokumentacja projektowa
roboty budowlano-montażowe
Źródło: opracowano na podstawie danych z Aquanet S.A. w
Poznaniu

Sieć kanalizacyjna wybudowana po 2015 roku na terenie gminy Mosina

Skala 1:95000

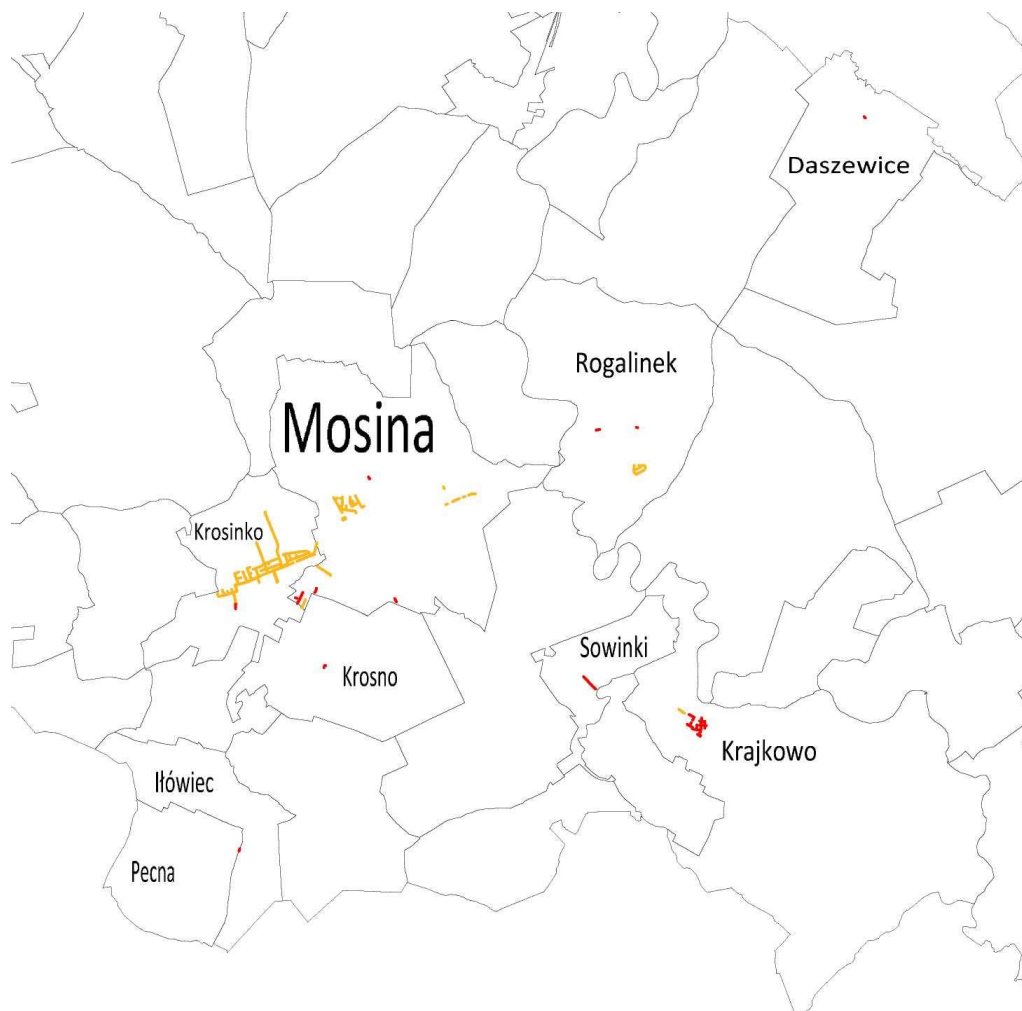

Legenda:

- Sieć kanalizacyjna - własność AQUANET S.A.
- Sieć kanalizacyjna - własność KLIENT (Gmina Mosina, Inwestor prywatny)

Źródło: opracowano na podstawie danych Aquanet S.A. w Poznaniu

Sieć wodociągowa wybudowana po 2015 roku na terenie gminy Mosina

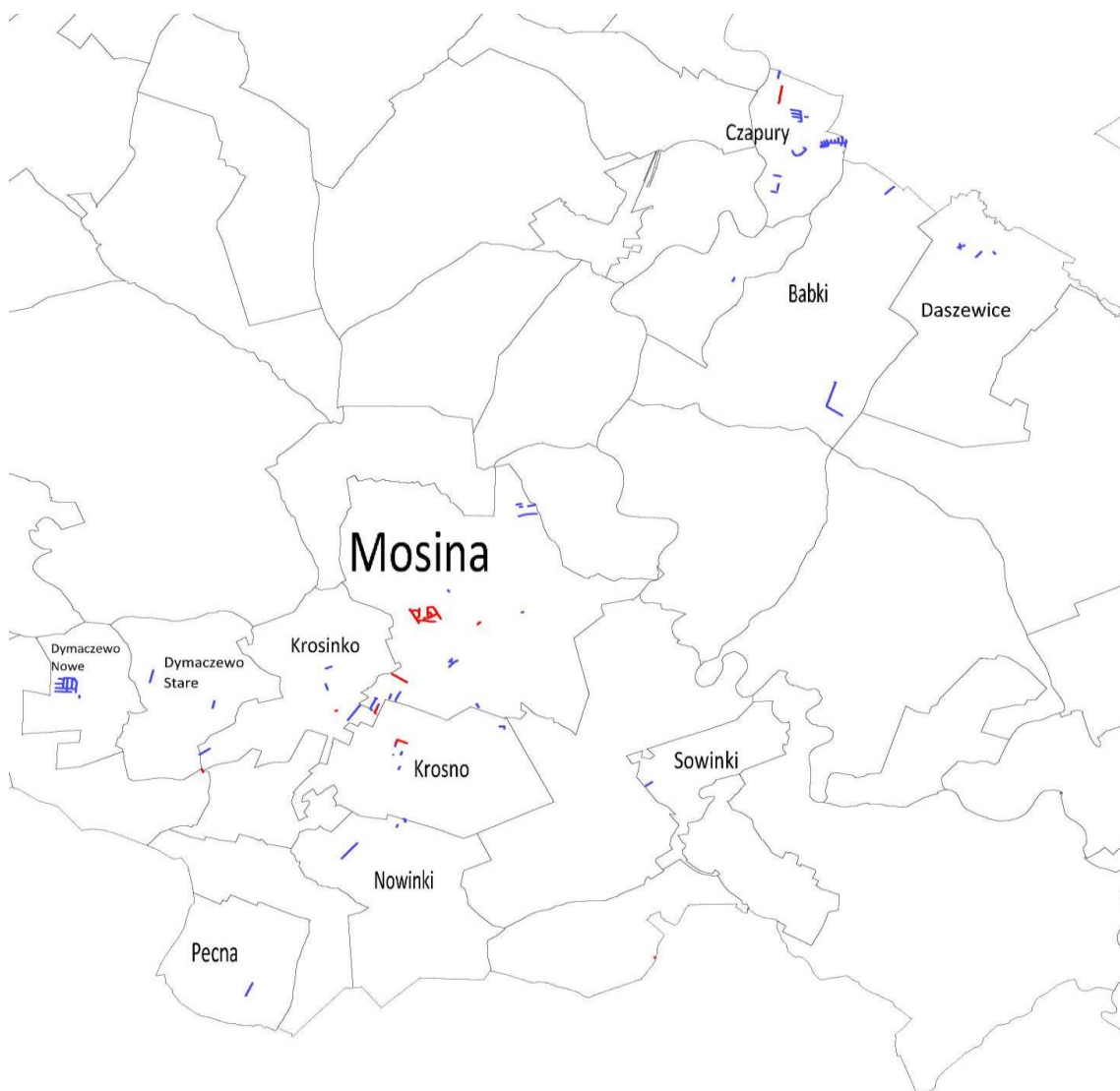

Skala 1:95000

Legenda:

- Sieć wodociągowa - własność AQUANET S.A.
- Sieć wodociągowa - własność KLIENT (Gmina Mosina, Inwestor prywatny)

Źródło: opracowano na podstawie danych Aquanet S.A. w Poznaniu

Harmonogram realizacji zadań wodociągowo-kanalizacyjnych z WPRiM 2020-2029

Numer zadania	Nazwa zadania	Planowany budżet na lata 2020-2029 (WPRiM) [zł]	Planowany rok zakończenia zadania (WPRiM)	Aktualny status zadania
		SIECI WODOCIĄGOWE		
3-03-04-011-1	Mosina - sieć wodociągowa w ul. Powstańców Wielkopolskich i Orzeszkowej oraz 25 Stycznia	1 742 899	2021	realizacja dokumentacji projektowej
3-03-11-091-1	Mosina - sieć wodociągowa w Borkowicach	4 029 000	2029	nierozpoczęte
3-03-11-115-1	Mosina - sieć wodociągowa w ul. Wodnej i bocznej	1 571 540	2022	realizacja dokumentacji projektowej
3-03-12-056-1	Mosina - sieć wodociągowa relacji Krosno - Borkowice	3 039 200	2023	realizacja dokumentacji projektowej
3-03-13-018-0	Mosina - sieć wodociągowa w ul. Sowinieckiej i Żeromskiego	3 581 814	2021	przetarg na roboty budowlano-montażowe
3-03-14-116-1	Mosina - sieć wodociągowa w rejonie ul. Krótkiej w Drużynie	394 000	2021	przetarg na roboty budowlano-montażowe
3-03-14-167-1	Mosina - sieć wodociągowa w Baranowie	180 000	2023	nierozpoczęte
3-03-15-164-1	Mosina - sieć wodociągowa w ul. Krętej w Czapurach	304 000	2023	przetarg na dokumentację projektową
3-03-15-255-1	Mosina - sieć wodociągowa w ul. Wierzbowej i bocznych w Daszewicach	2 305 000	2025	nierozpoczęte
3-03-15-262-0	Mosina - sieć wodociągowa w ul. Poznańskiej i Szkolnej w Wiórku	492 000	2024	nierozpoczęte
3-03-15-263-0	Mosina - sieć wodociągowa na Pl. 20 Października	176 118	2021	realizacja dokumentacji projektowej

3-03-16-065-0	Mosina - sieć wodociągowa w ul. Witosa w Dymaczewie Nowym	407 033	2021	realizacja dokumentacji projektowej
3-03-17-013-1	Mosina - sieć wodociągowa w ul. Sosnowej w Pecnej	401 000	2021	przetarg na roboty budowlano-montażowe
3-03-17-060-1	Mosina - sieć wodociągowa w ul. Nad Potokiem, Malinowa, Krańcowa w Krosinku	2 594 952	2022	uzupełnienie dokumentacji projektowej
3-03-17-070-1	Mosina - sieć wodociągowa w ul. Cybisa w Mosinie, ul. Polna w Krośnie	187 000	2024	przetarg na dokumentację projektową
3-03-17-071-1	Mosina - sieć wodociągowa w rej. ul. Strzeleckiej w Mosinie, ul. Lipowej w Krośnie	2 199 000	2023	realizacja dokumentacji projektowej
3-03-17-135-1	Mosina - sieć wodociągowa w rej. ul. Orzeszkowej i Konopnickiej (przedłużenie Brandysa i Fredry)	179 000	2021	nierozpoczęte
3-03-17-139-1	Mosina - sieć wodociągowa w ul. Lema	741 000	2022	nierozpoczęte
3-03-17-149-1	Mosina - sieć wodociągowa w Sowinkach	3 629 000	2023	nierozpoczęte
3-03-18-076-1	Mosina - sieć wodociągowa w ul. bocznej od Lipowej w Pecnej	73 000	2025	nierozpoczęte
		SIECI KANALIZACJI SANITARNEJ		
5-03-11-098-1	Mosina - kanalizacja sanitarna w rej. ul. Dębowej w Nowinkach	1 160 000	2023	realizacja dokumentacji projektowej
5-03-11-113-1	Mosina - kanalizacja sanitarna w ul. Jodłowej, Zacisze, Choinkowej w Drużynie.	1 405 000	2029	nierozpoczęte
5-03-13-130-1	Mosina - kanalizacja sanitarna w części wsi Baranowo etap I , II i III . przełożenie wodociągu DN 100 mm	4 268 302	2027	etap I - w trakcie roboty budowlano-montażowe etap II - realizacja dokumentacji projektowej etap III - nierozpoczęty

Harmonogram realizacji zadań z WPRiM 2020-2029 w Gminie Mosina

Numer zadania	Nazwa zadania	Planowany budżet na lata 2020-2029 (WPRiM) [zł]	Planowany rok zakończenia zadania (WPRiM)	Aktualny status zadania
5-03-13-131-1	Mosina - kanalizacja sanitarna dla części wsi Sowinki	10 832 347	2022	przygotowanie do przetargu na roboty budowlano-montażowe
5-03-13-138-1	Mosina - kanalizacja sanitarna dla terenów części wsi Krosno	10 158 158	2023	realizacja dokumentacji projektowej
5-03-13-140-1	Mosina - kanalizacja sanitarna na terenie wsi: Czapury, Wiórek, Babki i ul. Starołęckiej w Poznaniu	79 907 240	2023	realizacja dokumentacji projektowej
5-03-14-211-1	Mosina - kanalizacja sanitarna w ul. Krótkiej w Drużynie	371 000	2020	przetarg na roboty budowlano-montażowe
5-03-16-054-0	Mosina - sieć kanalizacyjna w ul. Wiosny Ludów i Sowińskiego	1 325 000	2028	nierozpoczęte
5-03-16-138-1	Mosina - kanalizacja sanitarna w ul. Leśnej w Daszewicach	900 000	2021	aktualizacja dokumentacji projektowej
5-03-17-101-1	Mosina - kanalizacja sanitarna w ul. Nad Potokiem, Malinowa, Krańcowa w Krosinku	3 451 030	2022	uzupełnienie dokumentacji projektowej
5-03-17-106-1	Mosina - kanalizacja sanitarna w ul. Cybisa w Mosinie i ul. Polnej w Krośnie	182 000	2024	przetarg na dokumentację projektową

5-03-17-128-1	Mosina - kanalizacja sanitarna w rej. ul. Strzeleckiej	2 397 000	2023	realizacja dokumentacji projektowej
5-03-17-136-1	Mosina - kanalizacja sanitarna w rej. ul. Orzeszkowej/Konopnickiej (przedłużenie Brandysa i Fredry)	133 000	2021	nierozpoczęte
5-03-17-145-1	Mosina - kanalizacja sanitarna w ul. Lema	2 322 000	2022	nierozpoczęte
5-03-17-146-1	Mosina - kanalizacja sanitarna w ul. Wierzbowej i bocznych w Daszewicach	3 080 000	2025	nierozpoczęte
5-03-17-148-1	Mosina - kanalizacja sanitarna w rej. ul. Dębowa-Leśna w Czapurach	1 358 000	2023	przetarg na dokumentację projektową
5-03-17-154-1	Mosina - kanalizacja sanitarna w rej. ul. Słonecznej w Rogalinku	730 000	2023	przetarg na dokumentację projektową
5-03-18-018-1	Mosina - kanalizacja sanitarna w ul. Sowinieckiej	692 000	2021	nierozpoczęte
5-03-19-024-1	Mosina - kanalizacja sanitarna w Sowinkach etap II	939 000	po 2029	nierozpoczęte
5-03-19-110-1	Mosina - kanalizacja sanitarna na oś. Leśnym w Czapurach	30 000	po 2029	nierozpoczęte
	RAZEM	153 867 633		

zadanie dla których RBM rozpoczęły się w 2019 roku

DP - dokumentacja projektowa

RBM - roboty budowlano – montażowe

Źródło: opracowano na podstawie danych z Aquanet S.A. w Poznaniu

Infrastruktura kanalizacyjna na terenie Gminy Mosina realizowana z WPRiM 2020-2029

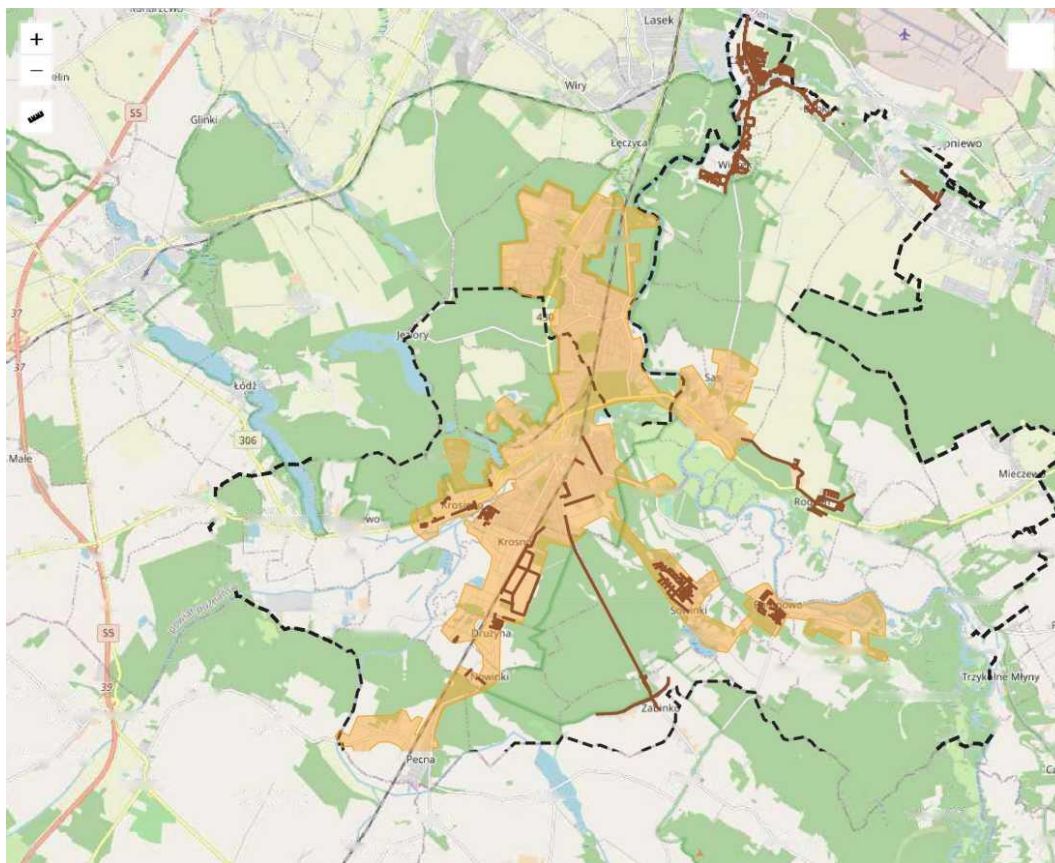

Zródło: opracowano na podstawie danych z Aquanet S. A. w Poznaniu

Legenda

----- granica gminy

..... sieci kanalizacyjne realizowane z WPRiM 2020-2029

■ granice Aglomeracji Mosina-Puszczykowo

KRAJOWY PROGRAM OCZYSZCZANIA ŚCIEKÓW KOMUNALNYCH (KPOŚK)

Krajowy Program Oczyszczania Ścieków Komunalnych (zwany dalej KPOŚK) jest podstawowym instrumentem wypełnienia zobowiązań Polski przyjętych w Traktacie Akcesyjnym Polski do Unii Europejskiej, w części dotyczącym dyrektywy Rady 91/271/EWG dotyczącej oczyszczania ścieków komunalnych.

KPOŚK jest dokumentem strategicznym, w którym oszacowano potrzeby i określono działania na rzecz wyposażenia aglomeracji miejskich i wiejskich w systemy kanalizacyjne i oczyszczalnie ścieków.

Zasięg terytorialny Gminy Mosina powoduje, iż miejscowości wchodzące w jej skład przynależą do 3 odrębnych aglomeracji:

- aglomeracji Kórnik
- aglomeracji Poznań
- aglomeracji Mosina-Puszczykowo.

Aglomeracja Mosina-Puszczykowo

Aglomeracja Mosina-Puszczykowo jest największą aglomeracją pod względem zasięgu terytorialnego gminy Mosina. Aglomeracja została utworzona Uchwałą Nr XVIII/300/12 Sejmiku Województwa Wielkopolskiego z dnia 30 stycznia 2012 r. w sprawie wyznaczenia aglomeracji Mosina-Puszczykowo, zmienioną Uchwałą Nr LI/977/14 Sejmiku Województwa Wielkopolskiego z dnia 27 października 2014 r. zmieniającą Uchwałę w sprawie wyznaczenia aglomeracji Mosina-Puszczykowo oraz Uchwałą Nr XXIII/648/16 Sejmiku Województwa Wielkopolskiego z dnia 31 października 2016 r. zmieniającą Uchwałę w sprawie wyznaczenia aglomeracji Mosina-Puszczykowo.

Aglomeracja posiada mechaniczno-biologiczną oczyszczalnię ścieków w miejscowości Puszczykowo. Odbiornikiem ścieków oczyszczonych jest rzeka Warta.

W skład aglomeracji Mosina - Puszczykowo wchodzi miasto Puszczykowo, miasto Mosina oraz 14 miejscowości z terenu gminy Mosina, tj: Baranowo, Baranówko, Drużyna, Konstantynowo, Krajkowo, Krosinko, Krosno, Ludwikowo, Nowinki, Pecna, Rogalinek, Sasinowo, Sowiniec, Sowinki.

Wielkość aglomeracji Mosina-Puszczykowo w 2019 roku liczona w RLM (Równoważna Liczba Mieszkańców) wynosiła 32 136 mieszkańców, w tym 22.343 mieszkańców Gminy Mosina oraz 9.793 mieszkańców Miasta Puszczykowo.

Na terenie aglomeracji długość istniejącej sieci kanalizacyjnej wynosi 246,4 km, w tym w Gminie Mosina 179,15 km oraz w Mieście Puszczykowie 67,25 km.

Aglomeracja Poznań

Uchwała wyznaczająca aglomerację Poznań – Uchwała Nr LI/979/14 Sejmiku Województwa Wielkopolskiego z dnia 27 października 2014 r. w sprawie wyznaczenia aglomeracji Poznań (Dz. Urz. Woj. Wielkopolskiego, poz. 6107 z późn. zm.).

Aglomeracja Poznań obejmuje miasto centralne Poznań oraz okoliczne zurbanizowane gminy, tj: Gminę Mosina, Miasto Luboń, Miasto i Gminę Swarzędz, Gminę Czerwonak, Gminę Suchy Las, Gminę Tarnowo Podgórne, Miasto i Gminę Pobiedziska oraz Gminę Dopiewo.

Z terenu Gminy Mosina do aglomeracji przynależą następujące miejscowości: Czapury, Wiórek oraz część miejscowości Babki.

Wielkość aglomeracji Poznań w 2019 roku liczona w RLM (Równoważna Liczba Mieszkańców) wynosiła 1 140 220 mieszkańców.

Na terenie aglomeracji długość istniejącej sieci kanalizacyjnej wynosi 1 535,20 km.

Aglomeracja Kórnik

Uchwała wyznaczająca aglomerację Kórnik – Uchwała Nr XVIII/299/12 Sejmiku Województwa Wielkopolskiego z dnia 30 stycznia 2012 r. w sprawie wyznaczenia aglomeracji Kórnik (Dz. Urz. Woj. Wielkopolskiego, poz. 917 z późn. zm.) W skład Aglomeracji Kórnik wchodzi: Gmina Kórnik, Miasto Poznań, Gmina Mosina.

Z terenu Gminy Mosina do aglomeracji przynależą miejscowość Daszewice.

Wielkość aglomeracji Kórnik w 2019 roku liczona w RLM (Równoważna Liczba Mieszkańców) wynosiła 24.424 mieszkańców.

Na terenie aglomeracji długość istniejącej sieci kanalizacyjnej wynosi 130,3 km.

2) PLAN GOSPODARKI NISKOEMISYJNEJ (6.2)

Plan Gospodarki Niskoemisyjnej dla Gminy Mosina (w skrócie PGN) to element strategiczny, określający rozwiązania przyjęte przez Gminę Mosina w zakresie działań inwestycyjnych i nieinwestycyjnych, w obszarach związanych z użytkowaniem energii w budownictwie, transporcie, energetyce, gospodarce komunalnej, a także zarządzaniu miastem.

Celem strategicznym PGN dla Gminy Mosina jest transformacja Gminy w kierunku gospodarki niskoemisyjnej, poprzez ograniczenie emisji gazów cieplarnianych, poprawę efektywności energetycznej, wzrost wykorzystania energii ze źródeł odnawialnych i poprawę jakości powietrza.

Podsumowanie działań:

Zadanie – „Kompleksowa modernizacja energetyczna budynków użyteczności publicznej w Gminie Mosina – etap I” – Mosina ul. Szkolna 1 : budynek Szkoła Podstawowa w Rogalinku ul. Poznańska 19, Rogalinek.

ZREALIZOWANE w roku 2019:

Przedsięwzięcie polegające na kompleksowej modernizacji energetycznej budynków przeznaczonych na działalność oświatową. Prace polegające między innymi na: wymianie stolarki drzwiowej i okiennej, docieplaniu ścian, dachu, modernizacji instalacji c.o., c.w.u., wymianie grzejników, modernizacji kotłowni – wymiana kotła.

Celem zrealizowanego projektu było zwiększenie efektywności energetycznej sektora publicznego poprzez zmniejszenie zużycia energii w budynkach Szkoły Podstawowej w Rogalinie. Poprzez racjonalizację zużycia i ograniczenia strat energii w sektorze publicznym spadło zużycie energii.

W TRAKCIE REALIZACJI

„Niskoemisyjne przedsięwzięcia w zakresie transportu zbiorowego na terenie gminy Mosina - etap I” w zakresie budowy zintegrowanych węzłów przesiadkowych w Mosinie, Drużynie i Pecna (stacja Iłowiec), ciągi dróg gminnych i powiatowych.

Projekt obejmuje następujące działania/zadania:

- a) Budowa Zintegrowanych Węzłów Przesiadkowych (ZWP) na terenie Gminy Mosina w trzech lokalizacjach skupionych przy dworcu / przystankach kolejowych: w miejscowości Mosina, Drużyna Poznańska i Pecna (stacja Iłowiec)
- b) Budowa ścieżki rowerowej w ciągu dróg powiatowych nr 2465P i 2469P w m. Drużyna wraz z przebudową drogi – droga dojazdowa do ZWP przy przystanku kolejowym Drużyna Poznańska – zadanie wykonywane przez Partnera Powiat Poznański
- c) Działania promocyjne związane z projektem.
„Budowa spójnej sieci dróg rowerowych w Gminie Mosina etap 1 - budowa dróg rowerowych w obrębie Parku Strzelnica” - przedsięwzięcie polegające na zagospodarowaniu terenu parku gminnego „Strzelnica” przez budowę ścieżki pieszo-rowerowej wraz z infrastrukturą towarzyszącą oraz budowę parkingu BIKE & RIDE dla rowerzystów. Projekt przewiduje również oświetlenie terenu lampami LED.

Liczba osób objętych wsparciem gminy z zakresu ochrony środowiska (6.5.a)

W dniu 5 sierpnia 2019 r. Rada Miejska w Mosinie podjęła uchwałę Nr XIII/92/19 w sprawie określania zasad udzielania dotacji celowych z budżetu Gminy Mosina na dofinansowanie kosztów inwestycji w zakresie ochrony środowiska i gospodarki wodnej, polegających na trwałej likwidacji ogrzewania węglowego i zastąpienie go proekologicznymi systemami grzewczymi.

Nabór wniosków o dotację na wymianę pieców węglowych na proekologiczne systemy grzewcze został uruchomiony w dniu 2 września 2019 r. i trwał do dnia 13 września 2019 r. W 2019 roku na realizację zadania Gmina Mosina przeznaczyła 150 000,00 zł. Złożono 46 wniosków. Pozytywną weryfikację przeszło 20 wniosków. Całkowita wysokość przyznanych dotacji wyniosła: 97 640,00 złotych.

Udział gospodarstw/ludności z przyłączeniem do sieci gazowej (6.5.e)

Brak danych dla roku 2019.

Dane dotyczące roku 2019 będą dostępne w Banku Danych Lokalnych (GUS) około 14 października 2020 r. Istnieje możliwość wcześniejszej, pisemnej (odpłatnej) prośby w celu pozyskania ww. danych najwcześniej pod koniec sierpnia 2020 r.

Stan powietrza

Stan powietrza na terenie gminy Mosina monitorowany jest bezpośrednio przez Wojewódzki Inspektorat Ochrony Środowiska w Poznaniu. To ta instytucja posiada szczegółowe analizy stanu jakości powietrza wykonane przez Centralne Laboratorium Badawcze Głównego Inspektoratu Ochrony Środowiska.

Centralne Laboratorium Badawcze działa w oparciu o 16 Oddziałów. Wszystkie Oddziały Centralnego Laboratorium Badawczego posiadają wdrożony system zarządzania zgodny z wymaganiami normy PN-EN ISO/IEC 17025:2005 potwierdzony certyfikatem akredytacji laboratorium badawczego. W naszym województwie jest to *11 Oddział w Poznaniu - Certyfikat Akredytacji Nr AB 199*.

Zakres działań CLB obejmuje:

- monitoring jakości wód powierzchniowych, powietrza, natężenia hałasu komunikacyjnego i lotniczego, pól elektromagnetycznych,
- badania i pomiary kontrolne w celu oceny emisji zanieczyszczeń do powietrza, wody, ziemi
- z podmiotów prowadzących działalność gospodarczą,
- badania związane z poważnymi awariami.

W ramach wyżej wymienionych działań CLB wykonuje:

- pobory próbek wody, ścieków, osadów, odpadów, materiału dennego, gleby, powietrza i gazów odlotowych,
- analizy fizykochemiczne, biologiczne i parazytologiczne w próbkach środowiskowych,
- badania mikrobiologiczne i hydrobiologiczne w wodach powierzchniowych,
- pomiary zanieczyszczeń powietrza atmosferycznego,
- pomiary emisji gazów odlotowych do powietrza,
- pomiary hałasu przemysłowego, impulsowego, komunikacyjnego i lotniczego,
- pomiary pola elektromagnetycznego,
- oznaczania zawartości siarki w paliwach.

Wszystkie badania i pomiary prowadzone są przy użyciu nowoczesnej aparatury i sprzętu pomiarowego.

Dodatkowo w roku 2018 Metropolia Poznań zamontowała na budynkach użyteczności publicznej zlokalizowanych na terenie Gminy Mosina 5 czujników firmy *Syngeos* badających jakość powietrza. Czujniki znajdują się na: Szkole Podstawowej nr 1 w Mosinie, Szkole Podstawowej nr 2 w Mosinie, Zespole Szkół w Krośnie, Szkole Podstawowej w Rogalinie, Szkole Podstawowej

w Daszewicach. Aktualny stan powietrza z tych lokalizacji można sprawdzać na stronie internetowej: https://panel.syngeos.pl/sensor/pm2_5?device=931

Pomiary z czujników prezentowane są w sześciostopniowej skali wskazującej stan powietrza na: bardzo dobry, dobry, umiarkowany, dostateczny, zły, bardzo zły. W związku z tym każdy mieszkaniec jest w stanie sam odczytać i zinterpretować aktualny stan powietrza. Przykład poniżej.

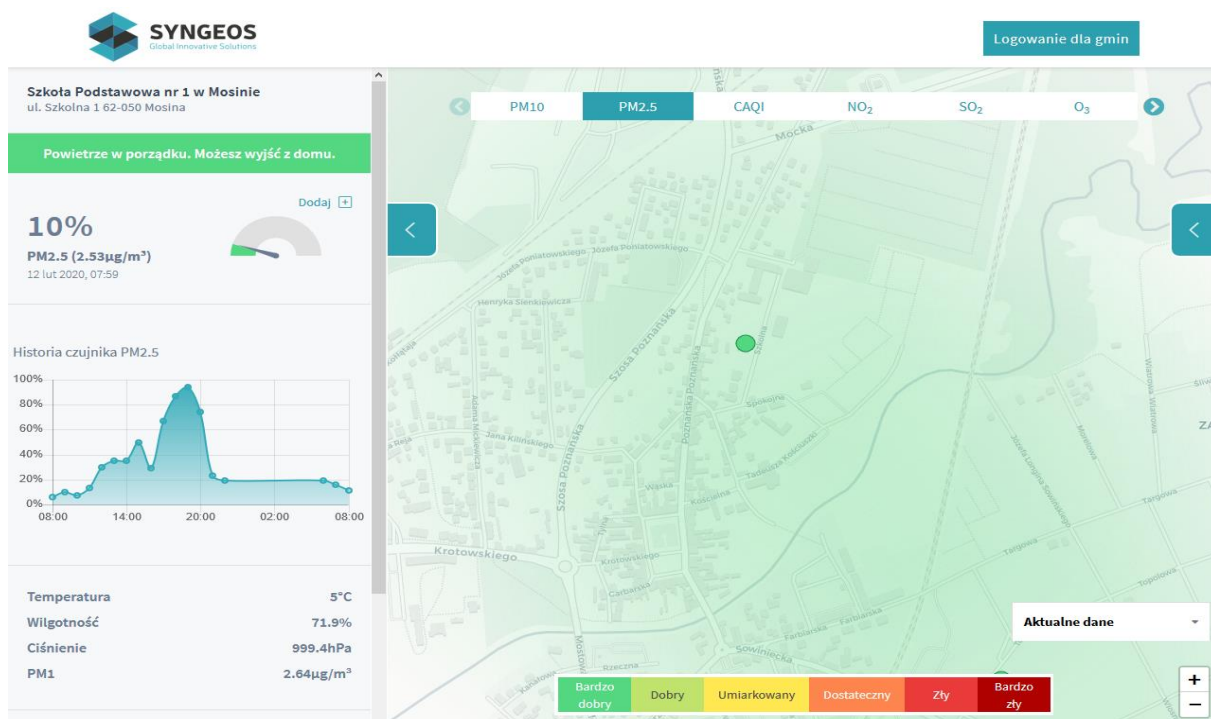

3) PROGRAM OCHRONY ŚRODOWISKA

Program Ochrony Środowiska jest podstawowym narzędziem prowadzenia polityki ochrony środowiska na terenie gminy. Według założeń, przedstawionych w niniejszym opracowaniu, sporządzenie programu ma doprowadzić do poprawy stanu środowiska naturalnego, efektywnego zarządzania środowiskiem, zapewnić skuteczne mechanizmy chroniące środowisko przed degradacją, a także stworzyć warunki dla wdrożenia wymagań obowiązującego w tym zakresie prawa.

Opracowanie, jakim jest Program Ochrony Środowiska, określa politykę środowiskową, a także wyznacza cele i zadania środowiskowe, które odnoszą się do aspektów środowiskowych, usystematyzowanych według priorytetów. Podczas tworzenia dokumentu, przyjęto założenie, iż powinien on spełniać rolę narzędzia pracy przyszłych użytkowników, ułatwiającego i przyspieszającego rozwiązywanie poszczególnych zagadnień.

Przedmiotowy dokument wspomaga dążenie do uzyskania w gminie sukcesywnego ograniczenia degradacji środowiska, ochronę i rozwój jego walorów oraz racjonalne gospodarowanie zasobami środowiska z uwzględnieniem konieczności jego ochrony. Stan docelowy w tym zakresie nakreśla Program Ochrony Środowiska, a ocenę efektów jego realizacji, zgodnie z ustawą Prawo Ochrony Środowiska, dokonuje się okresowo, co 2 lata w raportach.

Struktura opracowania obejmuje omówienie kierunków ochrony środowiska w gminie w odniesieniu m.in. do gospodarki wodno-ściekowej, gospodarki odpadami, ochrony powierzchni ziemi i gleb, ochrony powietrza, ochrony przed hałasem, ochrony przed promieniowaniem elektromagnetycznym, ochrony przyrody, edukacji ekologicznej. W opracowaniu znajduje się ich charakterystyka, ocena stanu aktualnego oraz określenie stanu docelowego. Identyfikacja potrzeb gminy w zakresie ochrony środowiska, w odniesieniu do obowiązujących przepisów prawnych, polega na sformułowaniu celów nadrzędnych oraz strategii ich realizacji. Na tej podstawie opracowywany jest plan operacyjny, przedstawiający listę przedsięwzięć, jakie zostaną zrealizowane na terenie gminy.

Uchwałą nr XVIII/110/15 z dnia 24 września 2015 r. Rada Miejska w Mosinie, przyjęła Program Ochrony Środowiska dla Gminy Mosina na lata 2015-2018 z perspektywą na lata 2019-2022.

W związku z wnioskiem dotyczącym uwzględnienia w przedmiotowym dokumencie zadania polegającego na termomodernizacji hali sportowej OSiR zlokalizowanej przy ul. Szkolnej w Mosinie, zaistniała konieczność przystąpienia do procedury aktualizacji.

W kontekście powyższego, Rada Miejska w Mosinie uchwałą nr XLI/420/16 z dnia 20 grudnia 2016 r. przyjęła aktualizację „Programu Ochrony Środowiska dla Gminy Mosina na lata 2015-2018 z perspektywą na lata 2019-2022”.

W związku z wykonaniem zadań przewidzianych do realizacji w latach objętych opracowaniem na poziomie 77,7 %, udokumentowanych w Raporcie z realizacji Programu Ochrony Środowiska dla gminy Mosina za lata 2015-2016, zaistniała konieczność wyłonienia Wykonawcy celem sporządzenia Programu Ochrony Środowiska dla Gminy Mosina na lata na lata 2019-2022 z perspektywą na lata 2023-2026.

W kontekście powyższego, Uchwałą nr XVII/116/19 Rada Miejska w Mosinie przyjęła Program Ochrony Środowiska dla Gminy Mosina na lata w sprawie przyjęcia „Programu Ochrony Środowiska dla Gminy Mosina na lata 2019-2022 z perspektywą na lata 2023-2026”, która obowiązuje na dzień sporządzania niniejszego opracowania.

Udział gospodarstw/ludności z przyłączem do wody

Gmina Mosina posiada wodociągową sieć rozdzielczą o długości 200,1 km z 5 612 podłączeniami do budynków mieszkalnych oraz zbiorowego zamieszkania. W 2017 roku dostarczono nią 950,6 dam³ wody (stan na dzień 31 grudnia 2018 r.). Tabela 1. Przedstawia procentowy udział budynków podłączonych do sieci infrastruktury wodociągowej. Tabela 2.

Przedstawia procentowy udział ludności korzystającej z instalacji wodociągowej w odniesieniu do ogólnej liczby ludności.

Tab. 1. Budynki podłączone do infrastruktury wodociągowej [%]			
Rok	Ogółem	Obszar miejski	Obszar wiejski
2015	80,3	94,0	70,5
2016	79,6	92,6	70,5
2017	75,7	86,6	67,4
2018	76,6	86,9	68,7
2019	bd	Bd	bd

Źródło: opracowanie własne na podstawie danych z Banku Danych Lokalnych Głównego Urzędu Statystycznego

Tab. 2. Korzystający z instalacji wodociągowej w % ogółu ludności [%]			
Rok	Ogółem	Obszar miejski	Obszar wiejski
2015	91,2	96,5	87,2
2016	88,9	97,4	82,6
2017	90,6	97,1	85,7
2018	90,6	97,1	85,7
2019	bd	Bd	bd

Źródło: opracowanie własne na podstawie danych z Banku Danych Lokalnych Głównego Urzędu Statystycznego

Spadek budynków podłączonych do infrastruktury wodociągowej jest skutkiem wzmożonej urbanizacji całej Gminy. Wychodząc naprzeciw mieszkańcom Gmina Mosina we współpracy z przedsiębiorstwami wodociągowo – kanalizacyjnymi podejmowane są inwestycje mające na celu budowę, rozbudowę i modernizację istniejących sieci.

Do roku 2022 zaplanowano budowę sieci wodociągowej na pl. 20 Października, w ul. Powstańców Wielkopolskich, ul. Orzeszkowej, ul. 25 Stycznia, ul. Wodnej, ul. Bocznej, ul. Sowinieckiej i ul. Żeromskiego w Mosinie oraz ul. Witosa w Dymaczewie Nowym.

Udział gospodarstw/ludności z przyłączeniem do kanalizacji

Gmina Mosina posiada sieć kanalizacyjną o długości 168,7 km z 6 640 przyłączami do budynków mieszkalnych oraz mieszkania zbiorowego (stan na dzień 31 grudnia 2018 r.) W poniższych tabelach przedstawiono charakterystykę sieci kanalizacyjnej na terenie Gminy Mosina.

Tab. 3. Budynki podłączone do infrastruktury kanalizacyjnej [%]			
Rok	Ogółem	Obszar miejski	Obszar wiejski
2015	41,4	69,0	21,8
2016	48,5	78,0	28,0
2017	63,5	72,8	56,4
2018	64,4	72,9	57,8
2019	bd	Bd	bd

Tab. 4. Korzystający z instalacji kanalizacyjnej w % ogółu ludności [%]			
Rok	Ogółem	Obszar miejski	Obszar wiejski
2015	58,3	92,3	32,6
2016	73,2	95,8	56,3
2017	74,3	95,9	58,2
2018	74,2	95,9	58,3
2019	bd	Bd	bd

Na przestrzeni analizowanych lat obserwuje się sukcesywny wzrost ilości budynków podłączonych do infrastruktury kanalizacyjnej oraz procentowego udziału ludności korzystającej z instalacji wodociągowej w odniesieniu do ogólnej liczby ludności.

Aby utrzymać tendencje wzrostowe, do roku 2026 zaplanowano budowę sieci kanalizacji sanitarnej na terenach wsi Sowinki, Czapury, Wiórek, Babki, Baranowo, Krosno, Krajkowo, Baranówko oraz w ul. Leśnej w Daszewicach.

Informacje z ewidencji na podstawie ustawy o zbiorowym zaopatrzeniu w wodę

Obsługą sieci wodociągowej i kanalizacyjnej zajmuje się Aquanet S.A. w Poznaniu, którego akcjonariuszem jest Gmina Mosina. Spółka świadczy usługi z zakresu produkcji i sprzedaży wody, usuwania i oczyszczania ścieków komunalnych, eksploatacji sieci wodociągowej, urządzeń poboru, uzdatniania i rozprowadzania wody oraz sieci kanalizacyjnej, a także inne w zakresie prowadzonej działalności, tj. technologii wody i ścieków, analiz wody i ścieków, projektowania i modernizowania urządzeń oraz instalacji wodociągowych i kanalizacyjnych.

Ponadto w miejscowości Rogalin funkcjonuje spółka „Majątek Rogalin” obsługująca ujęcie wody zasilające ok. 1 000 gospodarstw domowych oraz rolnych w Rogalinie i sąsiednich wsiach: Rogalinku, Sasinowie, Świątnikach, Mleczewie i Radzewicach.

Oczyszczalnie ścieków

Gmina Mosina jest obsługiwana przez jedną mechaniczno-biologiczną oczyszczalnię ścieków z podwyższonym usuwaniem biogenów, która przyjmuje ścieki komunalne również z terenu gminy miejskiej Puszczykowo. Przepustowość dobową oczyszczalni wynosi 6 000 m³/dobę.

Na terenie gminy, w miejscowości Bolesławiec, znajduje się również jedna przemysłowa oczyszczalnia ścieków obsługiwana przez zakład Wielkopolski Indyk W.Z.H.G. Glinkowscy.

4) PROGRAM USUWANIA AZBESTU

Według podziału Niziny Wielkopolskiej na jednostki geomorfologiczne obszar gminy Mosina należy do trzech regionów: Wysoczyzny Poznańskiej, Wysoczyzny Gnieźnieńskiej i Pradoliny Warszawsko-Berlińskiej. Oprócz wysoczyzny morenowej rozciętej rynnami jeziornymi występują

tu pagórki czołowomorenowe zaburzone działaniami lądolodu. Rzeźba terenu jest tu urozmaicona a deniwelacje terenu dochodzą do 30 m.

Gleby są efektem wspólnego oddziaływania na siebie skał występujących w podłożu, rzeźby terenu, klimatu, szaty roślinnej i wód gruntowych. Użytkowanie powierzchni gminy przedstawia się następująco:

- grunty orne zajmują 37,8% powierzchni,
- użytki zielone – 12,6 % powierzchni,
- lasy – 37,5% powierzchni,
- grunty pod wodami – 2,4% powierzchni,
- nieużytki – 1,9% powierzchni,
- pozostałe – 7,8% powierzchni.

Lasy oraz tereny zadrzewione i zakrzewione w gminie Mosina zajmują 37% powierzchni podczas gdy lesistość woj. poznańskiego wynosi 21%, a Polski 27,9%. Najcenniejszym na terenie Gmina Mosina zbiorowiskiem leśnym jest Wielkopolski Park Narodowy. Główny drzewostan Parku stanowi sosna zwyczajna, której udział w lasach Parku wynosi 70%. Z gatunków środkowoeuropejskich należy wymienić – dąb bezszypułkowy, grab pospolity. Bory sosnowe i sosnowo – dębowe bory mieszane, rosną na ubogich glebach bielcowych. Na bogatych glebach brunatnych rosną m.in. kwaśne dąbrowy, lasy dębowo-grabowe (grądy), a na siedliskach cieplejszych – świetliste dąbrowy. Wilgotne i żyzne czarne ziemie w pobliżu jezior i cieków wodnych zajmują łągi wiązowo – jesionowe. Natomiast tereny zabagnione, lasy z panującą olszą czarną (olsy) oraz zarośla łożowe złożone z krzewiastych wierzb i kruszyny. Fauna WPN charakteryzuje się bogactwem gatunków należących do rozmaitych grup systematycznych. Dominują tu gatunki środkowoeuropejskie i europejskie. Najbogatsza jest fauna bezkręgowców, wśród których najliczniej reprezentowane są owady – ponad 3 tys. gatunków na terenie całego WPN. Również bogaty i różnorodny jest świat kręgowców, do których należą ryby, płazy, gady, ptaki oraz ssaki.

Z kolei lasy w granicach Rogalińskiego Parku Krajobrazowego spełniają przede wszystkim funkcje ochronne, naukowo dydaktyczne (rezerваты przyrody) oraz krajoznawcze. Celem powstania jest ochrona prawna unikalnego krajobrazu łągów nadwarciańskich, oraz jednego z największych w Europie skupisk wielowiekowych dębów szypułkowych obejmujące ponad 1400 drzew, wiele z nich liczy po kilkaset lat. Najbardziej znane z nich to dęby noszące imiona trzech legendarnych braci – Czecha, Lecha i Rusa. W Zespole Przyrodniczo-Krajobrazowym „Łęgi Rogalińskie” chronione są łągi nadwarciańskie z pomnikowymi dębami oraz starorzecza z bogatą florą i fauną gdzie przeważa funkcja ekologiczna i naukowo-dydaktyczna. Generalnie przeważają w gminie siedliska borów mieszanych świeżych i borów świeżych z przewagą sosny. W dolinie Olszynki występują lasy wilgotne z dębem, olszą, topolą, jesionem, brzozą, oraz lasy świeże z sosną i 124 letnimi dębami.

Na terenie Rezerwatu Krajkowo występują siedliska lasów łęgowych z sosną do 140 lat oraz dębami. Znajdują się tu miejsca łęgowe ptaków a w szczególności czapli siwej. Całe powierzchnie leśne w południowo – wschodniej części gminy zaliczane są do wodochronnych.

Na terenie Gminy Mosina znajduje się Strefa Ochronna Ujęcia wody w rejonie Mosina – Krajkowo dla zaopatrzenia Poznańskiego Systemu Wodociągowego ustanowiona Rozporządzeniem Dyrektora Regionalnego Zarządu Gospodarki Wodnej w Poznaniu z dnia 9 sierpnia 2012 r. (Dz. Urz. Woj. Wielkopolskiego, poz. 3556).

1. Wprowadzenie

Wyroby azbestowe szczególnie powszechnie wykorzystywano w kilku dziedzinach gospodarki. Najliczniejszą grupę zastosowań stanowią wyroby stosowane w budownictwie.

Azbest stosowano w wyrobach budowlanych powszechnego użycia: eternit, czyli płyty faliste azbestowo-cementowe o zawartości 10-13% azbestu do pokryć dachowych, płyty prasowane – płaskie o zbliżonej zawartości azbestu, płyty KARO – dachowe pokrycia lub elewacje, rury azbestowo-cementowe wysokociśnieniowe (krokidolit) i kanalizacyjne, stosowane także jako przewody wentylacyjne i dymowo-spalinowe (zawartość azbestu ok. 22%), kształtki azbestowo-cementowe oraz elementy wielkowymiarowe, stosowane w budownictwie ogólnym i przemysłowym (płyty azbestowo-cementowe płaskie wykorzystywane w lekkich przegrodach ścian warstwowych i wbudowane w płyty warstwowe prefabrykowane – PW3/A, PŻ/3W i PŻW 3/A/S).

Azbest mógł być stosowany w budownictwie wszędzie tam, gdzie potrzebna była podwyższona odporność ogniowa i zabezpieczenia ogniochronne elementów narażonych lub potencjalnie narażonych na wysoką temperaturę (klapy przeciwpożarowe, ciągi telekomunikacyjne, tablice rozdzielcze elektryczne, węzły ciepłownicze, obudowa klatki schodowej, przejścia kabli elektrycznych, przewodów ciepłowniczych i wentylacyjnych między stropami, zabezpieczenia elementów stropowych i ściennych strychów, piwnic, dróg ewakuacyjnych, konstrukcji stalowych). Azbest stosowano także w tkaninach wygłuszających hałas. Wyroby z azbestem projektanci dobierali indywidualnie do obiektów, z uwzględnieniem wymagań przeciwpożarowych.

Energetyka. Azbest stosowano w elektrociepłowniach i elektrowniach, w obmurzach kotłów (jako izolacje termiczne w formie sznurów i tektur na uszczelnieniach dylatacji podgrzewaczy powietrza), a także w uszczelnieniach urządzeń poddanych wysokiej temperaturze, w zaworach, wymiennikach ciepła, w izolacjach tras ciepłowniczych (jako płaszcze azbestowo-cementowe lub azbestowo-gipsowe).

Transport. Azbest stosowano do termoizolacji i izolacji elektrycznych urządzeń grzewczych w elektrowozach, tramwajach, wagonach, metrze (maty azbestowe w grzejnikach i tablicach rozdzielni elektrycznych), w termoizolacji silników pojazdów mechanicznych, w uszczelkach pod głowicę, elementach kolektorów wydechowych oraz elementach ciernych – sprzęgłach i hamulcach. Powszechnie stosowano azbest w kolejnictwie, w przemyśle lotniczym i stoczniowym,

np. w statkach, szczególnie w miejscach narażonych na ogień, wymagających zwiększonej odporności na wysoką temperaturę.

Ustawa Prawo ochrony środowiska uznała azbest za substancję stwarzającą szczególne zagrożenie dla środowiska i wymagającą szczególnej ostrożności w czasie użytkowania zawierających ją wyrobów i przy ich demontażu, jak również przemieszaniu powstałych odpadów.

Ustawa o odpadach nakazuje opracowanie planów gospodarki odpadami na szczeblu krajowym i wojewódzkim. Powinny one zawierać zapisy dotyczące usuwania wyrobów zawierających azbest, najlepiej w formie odpowiedniego programu inwentaryzacji eliminowania z użytkowania wszystkich wyrobów azbestowych.

2. Szkodliwość azbestu dla zdrowia ludzkiego

Azbest to nazwa minerału włóknistego występującego w przyrodzie, który wykazuje znaczną wytrzymałość na rozciąganie, źle przewodzi ciepło, ma właściwości dźwiękochłonne i jest względnie odporny na działanie czynników chemicznych. Te właściwości azbestu sprawiły, że stał się on materiałem bardzo rozpowszechnionym w naszym otoczeniu, znajdując zastosowanie przy wytwarzaniu całej gamy wyrobów przemysłowych, jak i produktów używanych w życiu codziennym. Wyroby zawierające azbest oraz odpady azbestowe można podzielić – w zależności od trwałości i ilości zastosowanego spoiwa wiążącego – na: miękkie (łamliwe, kruche) i twarde (nie kruche, sztywne).

„wyroby miękkie” o gęstości $< 1000 \text{ kg/m}^3$ charakteryzują się dużym procentowym udziałem azbestu. Łatwo ulegają uszkodzeniom, powodując duże emisje pyłu azbestu. Najczęściej spotykane są w obiektach przemysłowych (elektrociepłownie, huty). Narażeni na oddziaływanie tych pyłów są pracownicy wykonujący remonty izolacji lub uszczelnień urządzeń z udziałem azbestu. Uszczelnienia w instalacjach grzewczych – sznur azbestowy (wymagana jest jego wymiana bez względu na stan techniczny, z powodu trudnych warunków eksploatacji).

Wyroby miękkie to m.in.:

- sznury, płótna, tkaniny z dodatkiem azbestu (lub wykonane z samego azbestu),
- płyty i uszczelki kinkieryt (typu gambit, polonit), stosowane w ciepłownictwie na złączach rur, zaworów z gorącą wodą lub parą,
- płaszcze azbestowo-gipsowe stosowane w izolacji rur w ciepłownictwie,,
- płyty i tektury miękkie (stosowane w izolacjach ognioochronnych),
- płyty ognioochronne typu „pyral” produkcji czechosłowackiej lub „sokalit” produkcji NRD, zawierające ok. 30 – 50% azbestu (służą do okładzin ognioochronnych konstrukcji budynków oraz jako sufity podwieszane o podwyższonej odporności na ogień, także jako materiał do kłap przeciwpożarowych i przeciw dymnych),
- natryski azbestowe na konstrukcje stalowe zastosowane jako ognioochronne zabezpieczenie stalowej konstrukcji budynków o tzw. konstrukcji niesztynnej (np. budynki przemysłowe, biurowe; często są to obiekty indywidualnie projektowane, „nasycone” technologią budowlaną krajów zachodnioeuropejskich z lat 60-70., np. budynki ambasad).

Różne wyroby miękkie stosowane w budynkach z lat 60-70:

- a) płótno azbestowe na uszczelnieniu tłumika drgań w systemie klimatyzacji,
- b) tektura azbestowa
- c) cienki sznur azbestowy.

„**wyroby twarde**” o gęstości $> 1000 \text{ kg/m}^3$ są to najpowszechniej występujące w krajowym budownictwie wyroby zawierające azbest. Charakteryzują się dużym stopniem zwięzłości, dużym udziałem spoiwa (najczęściej jest nim cement), niską procentową zawartością azbestu (ok. 5% w płytach płaskich lignocementowych modyfikowanych, 12 – 13% w płytach płaskich i falistych azbestowo-cementowych i ok. 20% w rurach azbestowo-cementowych).

W przeciwieństwie do wyrobów miękkich, przez długi okres pozostają wyrobami emitującymi małe ilości pyłu azbestu. Można je więc uważać za mniej groźne w użytkowaniu oraz podczas prac remontowych od wyrobów miękkich. Mniej groźne są też ich odpady. Emisja pyłu azbestu może powstawać podczas uszkodzeń mechanicznych, np. przy piłowaniu lub szlifowaniu szybkoobrotowymi narzędziami elektrycznymi, nie wyposażonymi w miejscowe odciągi pyłu.

Do emisji pyłu dochodzi także w trakcie trwania destrukcji, np. emitują go stare płyty pokryć dachowych azbestowo-cementowych o naruszonej przez czynniki atmosferyczne lub chemiczne powierzchni zewnętrznej. Wówczas zanieczyszczony jest też grunt w bezpośrednim sąsiedztwie rynny odprowadzającej wodę opadową.

Wyroby opadowe to m.in.:

- płyty azbestowo-cementowe faliste,
- płyty azbestowo-cementowe płaskie prasowane,
- płyty azbestowo-cementowe karo,
- płyty warstwowe PW3/A i podobne,
- rury azbestowo-cementowe,
- złącza, listwy, gąsiorzy wykonane z azbestocementu,
- płaszczki azbestowo-cementowe stosowane w izolacji rur w ciepłownictwie.

Azbest jest naturalnym, praktycznie niezniszczalnym surowcem o budowie włóknistej. Pęczki włókien mogą rozszcześcić się na włókna cieńsze niż ludzki włos, kruszą się i łamią, przedostając w ten sposób do atmosfery dopóki włókna nie są uwalniane do powietrza i nie występuje ich wdychanie, wyroby z udziałem azbestu nie stanowią zagrożenia dla zdrowia. Na występowanie i typ patologii wpływa rodzaj azbestu, wymiary tworzących go włókien i ich stężenie oraz czas trwania narażenia. Biologiczna agresywność pyłu azbestowego jest zależna od stopnia penetracji i liczby włókien, które uległy retencji w płucach. Dużą rolę odgrywa także wrażliwość osobnicza (podatność danej osoby) i palenie papierosów. Unoszące się w powietrzu, niewidoczne dla oka, włókna azbestowe są wdychane przez ludzi i wnikają do organizmu człowieka przez układ oddechowy. Zalegające w płucach włókna mogą powodować zwłóknienie tkanki płucnej, czyli azbestozę, ale także raka płuc i międzybłoniaka opłucnej. Azbest jest najbardziej niebezpiecznym czynnikiem rakotwórczym. Największe zagrożenie stanowią włókna mikroskopijnej wielkości,

które na zawsze pozostają w płucach i mogą powodować choroby nowotworowe płuc. Ważna jest świadomość, że choroby wywołane azbestem rozwijają się po 10-40 latach od czasu kontaktu z azbestem.

Wyroby azbestowe będące w dobrym stanie technicznym oraz odpowiednio zabezpieczone nie stanowią istotnego zagrożenia dla zdrowia ludzkiego. Zagrożenie jednak pojawia się wówczas, gdy zaistnieją warunki stwarzające możliwości uwalniania się włókien azbestowych do otoczenia. Do sytuacji takich dochodzi najczęściej w wyniku poddawania elementów azbestowych obróbce mechanicznej, jak również wskutek naruszania struktury wyrobu spowodowanej naturalnym starzeniem się materiału oraz pod wpływem oddziaływania czynników atmosferycznych.

Azbest jest zaliczany do dziesięciu najgroźniejszych substancji zanieczyszczających na ziemi. W związku z tym, azbest znajduje się w wykazie opracowanym przez Ministerstwo Zdrowia i Opieki Społecznej, jako niebezpieczna substancja chemiczna o udowodnionym działaniu rakotwórczym dla człowieka. Badania naukowe udowodniły, że azbest stanowi poważne zagrożenie dla zdrowia w następstwie długotrwałego narażania dróg oddechowych na wdychanie jego włókien.

Największe zagrożenie dla organizmu stanowią włókna respirabilne, czyli takie, które mogą występować w postaci trwałego aerozolu w powietrzu i przedostawać się z wdychanym powietrzem do organizmu. Są one dłuższe od 5 mikrometrów, mają grubość nie większą niż 3 mikrometry i stosunek długości do średnicy mniejszy niż 3:1.

Włókna te wdychane do pęcherzyków płucnych, nie mogą już być wydalone. Ich szkodliwe działanie może ujawnić się dopiero po wielu latach w postaci następujących schorzeń: pylica azbestowa (azbestoza), międzybłonniaki opłucnej i rak płuc.

Im więcej jest włókien w powietrzu, którym oddychamy, tym większe jest ryzyko zachorowania na choroby wywołane azbestem

3. Prawne aspekty dotyczące postępowania z wyrobami zawierającymi azbest

Od 1997 r. na terenie Polski obowiązuje zakaz produkcji, handlu oraz stosowania wyrobów zawierających azbest. Zakaz taki wprowadzono ustawą z 19 czerwca 1997 r. o zakazie stosowania wyrobów zawierających azbest (Dz. U. 1997. Nr 101, poz. 628).

W następnych latach wprowadzono szereg kolejnych aktów prawnych (ustaw i rozporządzeń) regulujących kwestie związane z postępowaniem i usuwaniem wyrobów zawierających azbest. Szczegółowy ich wykaz zawiera przedstawił w punkcie 13 „Materiały źródłowe” niniejszego opracowania. Uzupełnieniem aktów prawnych w przedstawionym zakresie jest „Program usuwania azbestu i wyrobów zawierających azbest stosowanych na terytorium Polski” przyjęty przez Radę Ministrów w dniu 14 maja 2002 r. oraz lokalne programy usuwania azbestu realizowane przez gminy, powiaty i województwa.

Polskie prawodawstwo dopuszcza wykorzystywanie azbestu lub wyrobów zawierających azbest w użytkowanych budynkach, instalacjach lub urządzeniach nie dłużej niż do dnia 31 grudnia 2032 roku. W sposób szczegółowy określa również wymagania dotyczące postępowania z wyrobami i

odpadami azbestowymi, obowiązki organów administracji, a także właścicieli i zarządców nieruchomości w tym zakresie oraz obowiązki wykonawców prac polegających na zabezpieczeniu i usuwaniu wyrobów zawierających azbest.

Podstawowe obowiązki organów samorządowych, właścicieli i zarządców nieruchomości oraz przedsiębiorców prowadzących działalność, w wyniku której powstają odpady zawierające azbest, przedstawiono poniżej.

Obowiązki gminy i powiatu:

- gromadzenie informacji przekazywanych przez osoby fizyczne (właścicieli i zarządców nieruchomości) o wyrobach zawierających azbest i miejscu ich wykorzystywania,
- przedkładanie marszałkowi województwa informacji o rodzaju, ilości i miejscach występowania substancji stwarzających szczególne zagrożenie dla środowiska, w tym azbestu,
- udzielanie zezwoleń na transport odpadów niebezpiecznych (w tym azbestu).

Obowiązki właścicieli, zarządców lub użytkowników nieruchomości:

- kontrola wyrobów zawierających azbest znajdujących się w obiektach, urządzeniach budowlanych, urządzeniach przemysłowych lub innych miejscach zawierających azbest
- sporządzenie i przedłożenie organowi nadzoru budowlanego oceny stanu i dokumentacji miejsca zawierającego azbest,
- usuwanie wyrobów zawierających azbest zakwalifikowanych zgodnie z oceną do wymiany na skutek nadmiernego zużycia wyrobu lub jego uszkodzenia,
- sporządzenie (corocznie) planu kontroli jakości powietrza obejmującej pomiar stężenia azbestu, dla każdego pomieszczenia, w którym znajdują się instalacje lub urządzenia zawierające azbest lub wyroby zawierające azbest,
- przegląd i oznakowanie, w sposób przewidziany przez prawo, miejsc, w których był lub jest wykorzystywany azbest lub wyroby zawierające azbest,
- sporządzenie inwentaryzacji zastosowanych wyrobów zawierających azbest poprzez sporządzenie spisu z natury
- sporządzenie i przedłożenie marszałkowi województwa (dot. przedsiębiorców) lub burmistrzowi gminy (dot. osób fizycznych nie będących przedsiębiorcami) oraz coroczna aktualizacja informacji o:
 - wyrobach zawierających azbest i miejscu ich wykorzystywania
 - wyrobach zawierających azbest, których wykorzystanie zostało zakończone,
 - zgłoszenie właściwemu organowi architektoniczno-budowlanemu oraz powiatowemu inspektorowi sanitarnemu prac polegających na zabezpieczaniu lub usuwaniu wyrobów

zawierających azbest zgodnie z przepisami budowlanymi (Ustawa z dnia 7 lipca 1994 r. – Prawo budowlane – Dz. U. z 2010 r. Nr 243, poz. 1623, z późn. zm.).

Obowiązki wykonawców prac polegających na zabezpieczeniu i usuwaniu wyrobów zawierających azbest:

- Przepisy ustawy z dnia 22 stycznia 2010 r. (Dz. U. Nr 28 poz. 145) o zmianie ustawy o odpadach oraz niektórych innych ustaw zezwalają od dnia 01 stycznia 2013 r. na świadczenie usług związanych z robotami polegającymi na zabezpieczeniu i usuwaniu wyrobów zawierających azbest wszystkim przedsiębiorcom, którzy będą chcieli takie prace prowadzić. Na prowadzenie działalności w tym zakresie nie jest konieczna **żadna zgoda**. Wymóg posiadania zgody w formie decyzji Starosty Powiatowego dotyczy jedynie transportu wytworzonego wyrobu azbestowego (który jest traktowany jako odpad niebezpieczny) z miejsca wytworzenia (demontażu) do miejsca unieszkodliwienia.

- przeszkolenie przez uprawnioną instytucję zatrudnianych pracowników i osób kierujących lub nadzorujących, w zakresie bezpieczeństwa i higieny pracy przy zabezpieczeniu i usuwaniu tych wyrobów oraz w zakresie przestrzegania procedur dotyczących bezpiecznego postępowania z wyrobami zawierającymi azbest,

- opracowanie przed rozpoczęciem prac szczegółowego planu prac usuwania wyrobów zawierających azbest, obejmującego w szczególności:

- identyfikację azbestu w przewidzianych do usunięcia materiałach, na podstawie udokumentowanej informacji od właściciela lub zarządcy obiektu albo też na podstawie badań przeprowadzonych przez akredytowane laboratorium,
- informacje o metodach wykonywania planowanych prac,
- zakres niezbędnych zabezpieczeń pracowników oraz środowiska przed narażeniem na szkodliwość emisji azbestu, w tym problematykę określoną przepisami dotyczącymi planu bezpieczeństwa i ochrony zdrowia,
- ustalenie niezbędnego dla rodzaju wykonywanych prac monitoringu powietrza,
- posiadanie niezbędnego wyposażenia technicznego i socjalnego zapewniającego prowadzenie określonych planem prac oraz zabezpieczeń pracowników i środowiska przed narażeniem na działanie azbestu.

- zgłoszenie prac polegających na zabezpieczeniu lub usunięciu wyrobów zawierających azbest z obiektu, urządzenia budowlanego lub instalacji przemysłowej, właściwemu organowi nadzoru budowlanego, powiatowemu inspektorowi sanitarnemu oraz właściwemu okręgowemu inspektorowi pracy,

- zapewnienie warunków bezpiecznego usuwania wyrobów zawierających azbest z miejsca ich występowania w sposób określony w Rozporządzeniu Ministra Gospodarki z dnia 13 grudnia 2010 r, w sprawie sposobów i warunków bezpiecznego użytkowania i usuwania wyrobów zawierających

azbest (Dz. U. 2011 Nr 8 poz. 31) oraz Rozporządzeniu Ministra Gospodarki z dnia 5 sierpnia 1010 (Dz. U. Nr 162 poz. 1089) w sprawie dokonania ocena stanu i możliwości bezpiecznego użytkowania wyrobów zawierających azbest- złożenie właścicielowi, użytkownikowi wieczystemu lub zarządcy nieruchomości, urządzenia budowlanego, instalacji przemysłowej lub innego miejsca zawierającego azbest, pisemnego oświadczenia o prawidłowości wykonania prac oraz o oczyszczeniu terenu z pyłu azbestowego, z zachowaniem właściwych przepisów technicznych i sanitarnych.

Warunkiem koniecznym bezpiecznego dla ludzi i środowiska użytkowania i usuwania wyrobów zawierających azbest jest rzetelnie sporządzona inwentaryzacja wyrobów zawierających azbest i ocena ich stanu, określająca, w zależności od rodzaju, stanu i sposobu zastosowania azbestu, stopień pilności wymiany wyrobów zawierających azbest.

W rozporządzeniach Ministra Gospodarki z dnia 13 grudnia 2010 r. w sprawie wymagań w zakresie wykorzystywania wyrobów zawierających azbest oraz wykorzystywania i oczyszczania instalacji lub urządzeń, w których były lub są wykorzystywane wyroby zawierające azbest oraz z dnia 2 kwietnia 2004 w sprawie sposobów i warunków bezpiecznego użytkowania i usuwania wyrobów zawierających azbest, założono wykonanie inwentaryzacji oraz dokonanie corocznej oceny stanu wyrobów zawierających azbest. Od roku 2004 właściele i zarządcy obiektów zobligowani są do przekazywania marszałkowi województwa i wójtowi, burmistrzowi lub prezydentowi miasta informacji o wyrobach zawierających azbest i miejscu ich wykorzystywania oraz informacji o wyrobach, których wykorzystanie zakończono.

Przepisy w sposób bezpośredni nie precyzują, kto może być wykonawcą prac polegających na zabezpieczeniu i usuwaniu wyrobów zawierających azbest, biorąc jednak pod uwagę obowiązki jakie postawiono przed wykonawcą, wnioskować należy, że tego typu prace powinna wykonywać wyspecjalizowana jednostka posiadająca stosowne zezwolenia oraz wyposażenie techniczne i socjalne zapewniające prowadzenie prac oraz odpowiednie zabezpieczenie pracowników i środowiska przez narażeniem na działanie azbestu.

Do końca roku 2010 gminy posiadały informacje dotyczące firm, które mogły na ich terenie wykonywać prace związane z demontażem i transportem wyrobów zawierających azbest. Były to firmy, które otrzymały od Starosty Powiatowego decyzję zatwierdzającą program gospodarki odpadami niebezpiecznymi. Decyzja ta obowiązywała na terenie powiatu, który wydał decyzję. Od 1 stycznia 2011 roku uprawnienia do wydawania decyzji powierzone zostały w gestię Urzędów Marszałkowskich na terenie, których znajduje się siedziba firmy. Ponieważ wydawana decyzja obejmuje obszar całego kraju to każda firma posiadająca ważną decyzję Marszałka może wykonywać prace związane z usuwaniem wyrobów zawierających azbest na terenie dowolnej gminy w Polsce. Informacje o wydanych decyzjach docierają tylko do szczebla wojewódzkiego.

Od 1 stycznia 2013 r. nie jest wymagana żadna decyzja pozwalająca na wykonywanie prac związanych z demontażem wyrobów zawierających azbest. Z takiej konstrukcji prawa wynika, że Gmina może weryfikować jedynie zgodny z prawem transport odpadu azbestowego z miejsca jego

wytworzenia do miejsca unieszkodliwienia. Jedynie transport odpadów azbestowych z miejsca wytworzenia do miejsc unieszkodliwiania wymaga decyzji Starosty Powiatowego na transport odpadów niebezpiecznych.

W przypadkach nieprzestrzegania nałożonych na jednostki organizacyjne i osoby fizyczne obowiązków w zakresie bezpiecznego wykorzystania i usuwania wyrobów zawierających azbest oraz obowiązków sprawozdawczości w tym zakresie mają zastosowanie zapisy tytułu VI ustawy z dnia 27 kwietnia 2001 r. Prawo ochrony środowiska. Przewidują one w takich przypadkach odpowiedzialność karną tj. kary aresztu, ograniczenia wolności lub grzywny orzekane na podstawie przepisów kodeksu postępowania w sprawach o wykroczenia oraz odpowiedzialność administracyjną poprzez wstrzymanie prowadzonej przez podmiot korzystający ze środowiska lub osobę fizyczną działalności powodującej pogorszenie stanu środowiska w znacznych rozmiarach lub zagrażającej życiu lub zdrowiu ludzi. Ponadto do odpowiedzialności za szkody spowodowane oddziaływaniem na środowisko, w tym również powstałe w wyniku postępowania z wyrobami zawierającymi azbest, mają zastosowanie przepisy kodeksu cywilnego.

4. Cel i zadania programu

Głównym celem programu jest doprowadzenie do stopniowej eliminacji wyrobów zawierających azbest z otoczenia człowieka oraz ich bezpieczne i prawidłowe unieszkodliwienie.

W programie opisano ogólne mechanizmy oraz zasady pomocy, której Gmina zamierza udzielić osobom decydującym się na usunięcie elementów zawierających azbest z budynków lub budowli. Pomoc ta ma na celu zachęcić do podejmowania tego rodzaju działań oraz zmniejszyć ryzyko związane z nieprawidłowym ich wykonaniem.

Program zakłada realizację następujących zadań:

1. inwentaryzację z natury obiektów zawierających azbest (ustalenie skali występowania i lokalizacji wyrobów zawierających azbest na terenie Gminy),
2. edukację mieszkańców w zakresie szkodliwości azbestu dla zdrowia człowieka i procedur usuwania, zabezpieczania i unieszkodliwiania wyrobów azbestowych,
3. propagowanie właściwych metod i sposobów bezpiecznego dla środowiska i zdrowia człowieka usuwania azbestu,
4. zapoznanie i pomoc mieszkańcom gminy w pozyskiwaniu środków finansowych na zadania związane z usuwaniem azbestu i wyrobów zawierających azbest,
5. bieżący monitoring realizacji programu i okresowe raportowanie jego realizacji władzom samorządowym i mieszkańcom.

5. Inwentaryzacja wyrobów azbestowych

5.1 Metodyka i zakres inwentaryzacji

Z umowy pomiędzy zamawiającym a wykonawcą wynikają parametry ujęte w identyfikacji wyrobów zawierających azbest na terenie Gminy.

Są to:

Obszar geograficzny – inwentaryzacja objęła teren całej Gminy

Informacje zbierane podczas inwentaryzacji – podczas prowadzonej identyfikacji występowania wyrobów zawierających azbest, w przypadku jego występowania ustalono następujące dane:

- adresowe – miejscowość, ulica, numer posesji,
- ewidencyjne – obręb i numer działki,
- rodzaj budynku – mieszkalny, gospodarczy, inny,
- powierzchnia pokrycia dachowego [w m²] – pomiar lub oszacowanie powierzchni dachowej budynku,
- rodzaj wyrobu azbestowego – podczas inwentaryzacji z natury możliwe jest występowanie następujących rodzajów wyrobów zawierających azbest:
 - płyta azbestowo-cementowa falista stosowana w budownictwie – przyjęto do określenia masy przelicznik 17 kg/m² powierzchni dachowej,
 - płyta azbestowo-cementowa płaska (potocznie zwana karo) stosowana w budownictwie – przyjęto do określenia masy przelicznik 12 kg/m² powierzchni dachowej,
 - płyty warstwowe PWA3/A – przyjęto do określenia masy przelicznik 28 kg/m².
- Dla budynków, na których podczas inwentaryzacji stwierdzono występowanie pokryć dachowych lub elewacji wyrobami zawierającymi azbest zapisano warstwę wektorową obrysu budynku w formacie **Shapefile**. Format ten pozwala na generowanie danych informacji przestrzennej za pomocą między innymi programu QGIS, który umożliwia prezentowanie i zapisywanie map łączących informacje o różnym charakterze i pochodzących z różnych źródeł.

Metodyka prowadzenia pomiarów – pomiary dokonywano za pomocą miar taśmowych i laserowych dalmierzy. W przypadku ograniczonego dostępu do budynku powierzchnię dachu ustalono licząc znajdujące się na dachu płyty azbestowo-cementowe.

Wprowadzenie niezbędnych informacji do Bazy Azbestowej – wyniki inwentaryzacji zostały wprowadzone do Bazy Azbestowej w zakresie wymaganym do gromadzenia i przetwarzania informacji o wyrobach zawierających azbest.

5.2 Wyniki inwentaryzacji

Na podstawie przeprowadzonej inwentaryzacji stwierdzono duże ilości materiałów zawierających azbest w istniejących budynkach. Z inwentaryzacji wynika, że na terenie gminy występują następujące rodzaje pokryć dachowych zawierających azbest. Są to:

- płyta azbestowo-cementowa falista, stosowana w przeważającej ilości jako pokrycie dachowe budynków mieszkalnych, gospodarczych i obiektów przemysłowych,
- płyta azbestowo-cementowa płaska (zwana karo) stosowana jako pokrycie dachów,
- **nie stwierdzono** występowania azbestu w wyrobach – Płyta warstwowa PWA3/A

- Na terenie Gminy Mosina stwierdzono występowanie rur azbestowo-cementowych stosowanych w sieci wodociągowej oraz kształtek w stacji pomp. Sieci wodociągowe oraz stacja pomp znajduje się w gestii właściciela firmy Aquanet S.A. w Poznaniu o masie 74,600 Mg.

Inwentaryzacja wykazała, że na terenie Gminy, azbest został zidentyfikowany w następujących miejscowościach.

Tabela 1. Zbiorcze zestawienie wg ilości z podziałem na budynki

Lp.	Miejscowość	bud. gospod.	luz	bud. mieszkalny	Razem
1	Babki	24	1	1	26
2	Baranowo	10	1		11
3	Baranówka	12		1	13
4	Bolesławiec	18	2	1	21
5	Borkowice	30	2	4	36
6	Czapury	59	3	8	70
7	Daszewice	122	4	9	135
8	Drużyna	33	2	4	39
9	Dymaczewo Nowe	78		2	80
10	Dymaczewo Stare	39	1	7	47
11	Głuszyna Leśna	9	1		10
12	Krajkowo	37	1	1	39
13	Krosinko	43	4	2	49
14	Krosno	38	3	5	46
15	Mieczewo	51	2	11	64
16	Mosina	174	17	102	293
17	Nowinki	13		10	23
18	Pecna	106	1	19	126
19	Radzewice	18		2	20
20	Rogalin	67	4	10	81
21	Rogalinek	117	12	11	140
22	Sasinowo	57	2	2	61
23	Sowiniec	11		2	13
24	Sowinki	17	2	3	22
25	Świątniki	49	1	1	51
26	Wiórek	50	4	8	62
27	Żabinko	54	2	12	68
28	Suma końcowa	1336	72	238	1646

Wyroby zawierające azbest na terenie Gminy Mosina zostały zidentyfikowane w **1 646** miejscach, z czego **238** to pokrycia dachowe mieszkalnych, **1 336** to azbest na budynkach gospodarczych, a w **72** miejscach zidentyfikowana azbest na obiektach, które nie znajdowały się w ewidencji – oznaczone jako „luz”.

Łączna powierzchnia dachów, na których zidentyfikowana występowanie wyrobów zawierających azbest to:

173.466 m² szacunkowej masie 2 915,749 Mg

z czego:

na budynki mieszkalne przypada 17 978 m² tj. 10,3%

na budynki gospodarcze przypada 152 068 m² 87,7%

na luz 3 420 m² tj. 2,0%

Zbiorcze zestawienie występowania azbestu z podziałem na budynki mieszkalne i budynki gospodarcze przedstawia tabela nr 2.

Na terenie gminy stwierdzono występowanie wyrobów azbestowych w postaci rurociągów systemu wodociągowego i stacji pomp o łącznej masie 77 425 Mg.

Nie stwierdzono występowania płyt warstwowych (PWA-3A).

Tabela 2. Zbiorcze zestawienie wg rodzaju budynków

L.p.	Miejscowość	bud. gospod.		luz		bud. mieszkalny		Razem	
		m2	kg	m2	kg	m2	kg	m2	kg
1.	Babki	1 854	30 014	40	680	50	850	1 944	31 544
2.	Baranowo	1 663	28 271	30	510			1 693	28 781
3.	Baranówka	1 495	25 415			352	5 984	1 847	31 399
4.	Bolesławiec	2 805	47 685	35	595	140	2 380	2 980	50 660
5.	Borkowice	2 297	39 049	50	850	410	6 970	2 757	46 869
6.	Czapury	5 093	86 581	100	1 700	467	7 939	5 660	96 220
7.	Daszewice	16 129	267 382	147	2 499	873	14 841	17 149	284 722
8.	Drużyna	3 308	56 236	110	1 870	445	7 565	3 863	65 671
9.	Dymaczewo Nowe	11 604	197 269			150	2 550	11 754	199 819
10.	Dymaczewo Stare	3 152	53 576	40	680	576	9 792	3 768	64 048
11.	Głuszyna Leśna	3 385	57 545	120	2 040			3 505	59 585
12.	Krajkowo	9 734	165 470	50	850	20	340	9 804	166 660
13.	Krosinko	4 859	82 601	643	10 925	230	3 910	5 732	97 436
14.	Krosno	8 677	125 549	120	2 040	655	11 135	9 452	138 724
15.	Mieczewo	5 370	91 290	85	1 445	600	10 200	6 055	102 935
16.	Mosina	11 259	189 927	709	12 053	5 789	98 413	17 757	300 393
17.	Nowinki	1 104	18 708			927	15 751	2 031	34 459

18.	Pecna	6 627	112 666	30	510	1 308	22 236	7 965	135 412
19.	Radzewice	2 318	39 406			250	4 250	2 568	43 656
20.	Rogalin	13 125	223 125	135	2 295	1 040	17 680	14 300	243 100
21.	Rogalinek	10 399	175 799	586	9 962	1 017	17 289	12 002	203 050
22.	Sasinowo	6 863	116 671	90	1 530	105	1 785	7 058	119 986
23.	Sowiniec	907	15 419			190	3 230	1 097	18 649
24.	Sowinki	1 676	28 492	90	1 530	284	4 828	2 050	34 850
25.	Świątniki	4 654	78 764	15	255	6	102	4 675	79 121
26.	Wiórek	2 884	49 028	135	2 295	980	16 660	3 999	67 983
27.	Żabinko	8 827	150 059	60	1 020	1 114	18 938	10 001	170 017
28.	Suma końcowa	152 068	2 551 997	3 420	58 134	17 978	305 618	173 466	2 915 749

Zbiorcze zestawienie wg rodzaju zidentyfikowanego wyrobu azbestowego przedstawia tabela nr 3.

Do rozliczeń przyjęto następujące przeliczniki:

- płyta azbestowo-cementowa falista - 17,0 kg/m²,
- płyta azbestowo-cementowa płaska - 12,0 kg/m²,

Całkowita masa wyrobów zawierających azbest wynosi **2 915 749 Mg**,

gdzie:

- masa płyt falistych wynosi **2 905 018 tj. 99,6%**
- masa płyt płaskich (karo) **10 731 tj. 0,4%**

Tabela 3. Zbiorcze zestawienie wg rodzaju wyrobów azbestowych

L.p.	Miejscowość	Falista		Płaska		Razem	
		m2	kg	m2	kg	m2	kg
1.	Babki	1 644	27 944			1 644	31 544
2.	Baranowo	1 693	28 781			1 693	28 781
3.	Baranówka	1 847	31 399			1 847	31 399
4.	Bolesławiec	2 980	50 660			2 980	50 660
5.	Borkowice	2 757	46 869			2 757	46 869
6..	Czapury	5 660	96 220			5 660	96 220
7.	Daszewice	17 149	284 722			17 149	284 722
8.	Drużyna	3 863	65 671			3 863	65 671
9.	Dymaczewo Nowe	11 754	199 819			11 754	199 819
10.	Dymaczewo Stare	3 768	64 048			3 768	64 048
11.	Głuszyna Leśna	3 505	59 585			3 505	59 585
12.	Krajkowo	9 804	166 660			9 804	166 660

13.	Krosinko	5 732	97 436			5 732	97 436
14.	Krosno	9 452	138 724			9 452	138 724
15.	Mieczewo	6 055	102 935			6 055	102 935
16.	Mosina	17 732	299 968	25	425	17 757	300 393
17.	Nowinki	2 019	34 315	12	144	2 031	34 459
18.	Pecna	7 855	133 542	110	1 870	7 965	135 412
19.	Radzewice	2 568	43 656			2 568	43 656
20.	Rogalin	14 300	243 100			14 300	243 100
21.	Rogalinek	12 002	203 050			12 002	203 050
22.	Sasinowo	7 058	119 986			7 058	119 986
23.	Sowiniec	1 097	18 649			1 097	18 649
24.	Sowinki	1 774	30 158	276	4 692	2 050	34 850
25.	Świątniki	4 675	79 121			4 675	79 121
26.	Wiórek	3 999	67 983			3 999	67 983
27.	Żabinko	10 001	170 017			10 001	170 017
28.	Suma końcowa	172 743	2 905 018	723	10 731	173 466	2 915 749

Podczas inwentaryzacji nie była dokonywana ocena stanu i możliwości bezpiecznego użytkowania wyrobów zawierających azbest. Zgodnie z Rozporządzeniem Ministra Gospodarki, Pracy i Polityki Społecznej z dnia 2 kwietnia 2004 r. (Dz.U. Nr 71 poz. 649) i Rozporządzenia Ministra Gospodarki z dnia 5 sierpnia 2010 r. (Dz.U. Nr 162 poz. 1089) obowiązek dokonania oceny stanu należy do właściciela, użytkownika wieczystego lub zarządcy nieruchomości, a wyniki oceny stanu i możliwości bezpiecznego użytkowania wyrobów zawierających azbest powinien być sporządzony w dwóch egzemplarzach. Jeden egzemplarz „oceny” powinien być przechowywany z dokumentacją miejsca zawierającego azbest, natomiast drugi egzemplarz powinien być przekazany do wójta, burmistrza lub prezydenta na terenie, którego znajduje się nieruchomość, gdzie zidentyfikowano występowanie wyrobów zawierających azbest.

W zależności od uzyskanych wyników, określa się trzy rodzaje wyrobów ze względu na potrzebę ich unieszkodliwiania:

I – stopień – od 120 punktów w górę, wymagane pilne usunięcie (wymiana na wyrób bezazbestowy) lub zabezpieczenie,

II – stopień – od 95 do 115 punktów, ponowna ocena wymagana w terminie do 1 roku,

III – stopień – do 90 punktów, wymagana ponowna ocena w terminie do 5 lat.

W tabeli nr 4 przedstawiono proponowane zbiorcze zestawienie wg przewidywanego terminu usunięcia wyrobów zawierających azbest.

Finansowe aspekty związane z unieszkodliwieniem wyrobów azbestowych omówiono w punkcie 10, a harmonogram działań w punkcie 9 (tabela nr 6) niniejszego opracowania.

Tabela 4. Zbiorcze zestawienie wg przewidywanego terminu usunięcia wyrobów zawierających azbest

Lp.	Przewidywana data unieszkodliwienia	Masa [Mg]	Udział %
1.	2014 – 2018 r.	719 528	24,7
2.	2019 – 2027 r.	1 138,536	39,1
3.	2028 – 2032 r.	1 057,685	36,3
Razem		2 915,749	100

Szczegółowy wykaz obiektów budowlanych, w których występują elementy zawierające azbest jest przedstawiony w załączniku nr 1.

W tabeli nr 5 przedstawiono zbiorcze zestawienie występowania azbestu wg form własności.

Tabela 5. Zestawienie zbiorcze występowania azbestu wg form własności

Lp.	Forma własności	Ilość budynków	Powierzchnia [m2]	Masa [Mg]
1.	Osoby fizyczne	1 625	163 562	2 774,542
2.	Osoby prawne	19	9 422	135 421
3.	Jedn. Sam. Terytorialnego	2	482	5 786
4.	Pozostałe	-	-	-
5.	Lasy Państwowe	-	0	0
6.	PKP	-	0	0
Razem		1 646	173 466	2 915,749

5.3 Azbest usunięty z terenu gminy w latach poprzednich

Gmina Mosina aktywnie wspiera działania związane z usuwaniem wyrobów zawierających azbest z terenu gminy. Uczestniczymy w projektach edukacyjnych i informacyjnych, a także zadaniach polegających na usuwaniu azbestu z terenu gminy.

Usuwanie azbestu z terenu gminy Mosina

Program Usuwania Azbestu z terenu powiatu poznańskiego jest projektem trwającym od 2006 roku. Urząd Miejski w Mosinie podpisał umowę ze Starostwem Powiatowym w Poznaniu na udzielanie pomocy finansowej osobom fizycznym w likwidacji wyrobów zawierających azbest przy udziale Wojewódzkiego, Powiatowego Narodowego Funduszu Ochrony Środowiska i Gospodarki Wodnej. Dofinansowane są koszty usuwania (demontażu) wyrobów azbestowych i unieszkodliwienia wytworzonego odpadu azbestowego albo wyłącznie odbioru wyrobów azbestowych i ich unieszkodliwiania. Pomoc przyznawana jest osobom fizycznym – mieszkańcom gminy, którzy zgłoszą się z wnioskiem do urzędu. Realizując to zadanie Gmina Mosina osiągnęła następujące wyniki:

Tabela nr 6 Usuwanie wyrobów azbestowych z terenu gminy Mosina w latach 2006 – 2013

Rok	Wykonanie w tonach	Wykonanie w PLN
2006	17 390	25 610,00
2007	35 590	21 735,29
2008	43 750	37 999,12
2009	105 200	63 774,99
2010	28 500	8 523,40
2011	54 660	29 844,00
2012	60 700	15 232,00
2013	78 000	35 542,00
Razem	423 790	238 260,80

Gmina bezzwłocznie reaguje na wszelkie sygnały o nielegalnych składowiskach. Są one likwidowane natychmiast po ich zlokalizowaniu.

Uczestnictwo w programach edukacyjnych i informacyjnych:

Gmina Mosina współpracuje z Powiatem Poznańskim w ramach programu usuwania wyrobów zawierających azbest. W ramach powyższej współpracy przedstawiciele gminy oraz mieszkańcy uczestniczą w szkoleniach informacyjnych dot. problematyki związanej z wyrobami zawierającymi azbest, a także w przedmiocie składania i weryfikacji wniosków. Celem edukacji mieszkańców przekazane zostały ulotki informacyjne wraz z filmem instruktażowym, a także zamieszczone są informacje na stronie internetowej Urzędu.

5.4 Składowiska odpadów niebezpiecznych

Poniżej znajdują się dane składowisk odpadów niebezpiecznych zlokalizowanych na terenie województwa wielkopolskiego

Tabela nr 7 Składowiska na terenie woj. wielkopolskiego

Charakter składowiska	Ogólnodostępne
Nazwa	Składowisko odpadów niebezpiecznych, Konin
Ograniczenia terenowe	brak ograniczenia
Województwo	WIELKOPOLSKIE
Gmina	Konin
Miejscowość	Konin
Adres	62-510 Konin, ul. Sulańska 11
Telefon	63 249 36 24
Godziny pracy	8:00 – 16:00
Właściciel/Zarządca/Inwestor	Zakład Utylizacji Odpadów Sp. z o.o.
Adres właściciela	62-510 Konin, ul. Sulańska 11
Telefon stacjonarny	63 249 36 24
Odległość Gminy od składowiska	Ok. 80 km
E-mail	sekretariat@utyliczacja-konin.pl
Strona www	www.utyliczacja-konin.pl

6. Program działań zmierzający do usunięcia wyrobów azbestowych

Strategia usuwania wyrobów zawierających azbest i unieszkodliwiania odpadów azbestowych.

Strategia usuwania wyrobów zawierających azbest i unieszkodliwiania odpadów azbestowych z obszaru Gminy została oparta na następujących kierunkach działań.

- Inwentaryzacja

Rozpoznanie ilości, rodzaju wyrobów azbestowych i obiektów (rodzaj budynku, nr działki i obręb ewidencyjny) na terenie Gminy Mosina

- Baza danych

Opracowanie i wprowadzenie do wojewódzkiej bazy danych o wyrobach i odpadach zawierających azbest (WBDA), a dotyczących lokalizacji, ilości, rodzaju występujących wyrobów oraz stanu wyrobów zawierających azbest, na podstawie informacji zebranych podczas inwentaryzacji zgodnie z rozporządzeniem Ministra Gospodarki, Pracy i Polityki Społecznej z dnia 2 kwietnia 2004r. w sprawie sposobów i warunków bezpiecznego użytkowania i usuwania wyrobów zawierających azbest.

- Aktualizacja bazy danych

Zgodnie z rozporządzeniem Ministra Gospodarki (Dz.U. Nr 0 poz. 24) z dnia 20 grudnia 2012 r. zmieniające rozporządzenie w sprawie sposobu przedkładania marszałkowi województwa informacji o rodzaju, ilości i miejscach występowania substancji stwarzających szczególne zagrożenie dla środowiska dotyczące wyrobów zawierających azbest są bezpośrednio wprowadzane przez wójta, burmistrza, prezydenta miasta do bazy azbestowej administrowanej przez ministra właściwego do spraw gospodarki, dostępnej za pośrednictwem sieci Internet pod adresem www.bazaazbestowa.gov.pl prowadzonej w formie elektronicznej przy użyciu systemu teleinformatycznego.

- Przepływ informacji

Do niedawna na wójcie, burmistrzu, prezydencie miasta ciążył obowiązek przedkładania marszałkowi informacji o rodzaju, ilości i miejscach występowania azbestu. Informacje te przedkładane były raz na rok, do 31 marca za poprzedni rok kalendarzowy, wg określonego wzoru, zgodnie z rozporządzeniem Ministra Środowiska z dnia 23 lipca 2009 r. w sprawie sposobu przedkładania marszałkom informacji o rodzaju, ilości i miejscach występowania substancji stwarzających szczególne zagrożenie dla środowiska.

Najnowsze rozporządzenia w sprawie przedkładania marszałkowi województwa informacji między innymi o wyrobach zawierających azbest to:

Rozporządzenie Ministra Środowiska z dnia 20 grudnia 2012 r. (Dz.U. 2013.24) zmieniające rozporządzenie w sprawie przedkładania marszałkowi województwa

informacji o rodzaju, ilości i miejscach występowania substancji stwarzających szczególne zagrożenie dla środowiska

„informacje dotyczące wyrobów zawierających azbest są bezpośrednio wprowadzane przez wójta, burmistrza, prezydenta miasta do bazy azbestowej administrowanej przez ministra właściwego do spraw gospodarki, dostępnej za pośrednictwem sieci Internet pod adresem www.bazaazbestowa.gov.pl...”

Rozporządzenie Ministra Środowiska z dnia 20 grudnia 2012 r. (Dz. U. 2013.25) w sprawie sposobu prowadzenia przez marszałka województwa rejestru wyrobów zawierających azbest

„rejestr wyrobów zawierających azbest jest prowadzony przez marszałka województwa i stanowi integralną część bazy azbestowej administrowanej przez ministra właściwego do spraw gospodarki dostępnej za pośrednictwem sieci Internet pod adresem www.bazaazbestowa.gov.pl”

Ministerstwo Gospodarki w związku z licznymi zapytaniami dotyczącymi spełnienia obowiązku przedkładania marszałkowi województwa informacji przesłało wyjaśnienia, których najważniejsze kwestie przedstawiono poniżej:

„Ministerstwo Gospodarki otrzymało szereg sygnałów o przypadkach niewłaściwej wykładni przepisów **rozporządzenia Ministra Środowiska z dnia 20 grudnia 2012 r. zmieniającego rozporządzenie w sprawie sposobu przedkładania marszałkowi województwa informacji o rodzaju, ilości i miejscach występowania substancji stwarzających szczególne zagrożenie dla środowiska.**

- Nieupoważnione jest oczekiwanie, by Gminy przekazywały do UM informacje w formie pisemnej lub na płytach CD o gospodarowaniu wyrobami zawierającymi azbest, komplikując proces, który od dłuższego czasu – w ramach realizacji POKZA – Ministerstwo Gospodarki usiłuje maksymalnie uprościć.

Przepis § 4 ust. 1 odnosi się do informacji o wszystkich substancjach stwarzających szczególne zagrożenie dla środowiska, w tym także oczywiście azbestu. Zatem wszystkie informacje należy przedkładać w formie elektronicznej na informatycznych nośnikach danych, którymi są: materiał (np. płyta CD) lub **urządzenie (np. serwer bazy danych)** służące do zapisywania, przechowywania i odczytywania danych w postaci cyfrowej. Należy rozumieć, że bieżące wpisywanie przez gminę danych dotyczących gospodarowania wyrobami azbestowymi do Bazy Azbestowej jest realizacją tak zapisanego obowiązku.

Przepis § 4 ust. 2 wskazuje sposób postępowania z danymi dotyczącymi wyrobów zawierających azbest – wójt, burmistrz lub prezydent miasta bezpośrednio wprowadza dane do Bazy Azbestowej znajdującej się pod adresem www.bazaazbestowa.gov.pl

Marszałek Województwa ma dostęp w Bazie Azbestowej do danych gmin z terenu swojego województwa, otrzymuje zatem wymaganą informację.

Przepis § 4 ust. 3 dotyczy informacji zawartych w dziale 2 załącznika, czyli PCB.”

– **Monitoring usuwania odpadów azbestowych**

Zaktywizowanie działań dyspozycyjno-kontrolnych nadzoru usuwania azbestu z terenu Gminy oraz usprawnienie monitoringu bezpiecznego usuwania wyrobów zawierających azbest i składowania odpadów azbestowych.

– **Edukacja ekologiczna**

Zwiększenie świadomości ekologicznej mieszkańców Gminy poprzez organizację kampanii informacyjnej na temat szkodliwości azbestu i jego wyrobów dla zdrowia i życia, a także o bezpiecznym użytkowaniu, usuwaniu wyrobów zawierających azbest i postępowaniu z tymi wyrobami.

– **Monitoring realizacji Programu**

Wdrożenie monitoringu realizacji Programu usuwania wyrobów zawierających azbest i unieszkodliwiania odpadów azbestowych

– **Usuwanie wyrobów zawierających azbest**

Bezpieczne usuwanie wyrobów zawierających azbest z terenu Gminy zgodnie z przepisami prawa i unieszkodliwianie odpadów azbestowych w sposób bezpieczny dla ludzi i środowiska.

7. Beneficjenci programu

Program obejmuje obiekty będące w posiadaniu osób fizycznych, osób prawnych, jednostek samorządu terytorialnego, Skarbu Państwa, Lasów Państwowych i PKP z terenu Gminy Mosina

8. Harmonogram realizacji zadania

Odpady zawierające azbest należą do odpadów niebezpiecznych, dlatego powinny być objęte „Programem usuwania azbestu i wyrobów zawierających azbest ...”. Wyroby zawierające azbest stanowią zagrożenie w momencie, gdy są w złym stanie technicznym oraz gdy nie są odpowiednio zabezpieczone. W takim przypadku zagrożenie pojawia się, gdy zaistnieją warunki stwarzające możliwości uwalniania się włókien azbestowych do otoczenia. Do sytuacji takich dochodzi najczęściej w wyniku poddawania elementów azbestowych obróbce mechanicznej (łamanie, kruszenie, cięcie i każda inna obróbka), jak również wskutek naruszania struktury wyrobu spowodowanej naturalnym starzeniem materiału oraz pod wpływem oddziaływania czynników atmosferycznych.

Ustalając poszczególne zadania, mające na celu eliminację wyrobów azbestowych z terenu Gminy Mosina dodatkowo należy zwrócić uwagę na świadomość ekologiczną mieszkańców.

Najskuteczniejszym sposobem motywacji do przystąpienia do usuwania wyrobów zawierających azbest przez osoby fizyczne i jednostki organizacyjne jest uruchomienie dopłat do kosztów ich usuwania oraz unieszkodliwiania. Dodatkowo dobrym rozwiązaniem jest nawiązanie współpracy z lokalnymi mediami, w celu pobudzenia świadomości ekologicznej mieszkańców. Oprócz współpracy z mediami, dobrym rozwiązaniem jest również współpraca z samorządami wyższego szczebla w zakresie zadań wynikających z „Programu usuwania azbestu ...”.

Usuwanie azbestu z terenu gminy Mosina będzie procesem wieloletnim. Zakłada się, że realizacja tego procesu będzie trwała około 18 lat. Bardzo ważne jest, aby cały proces był dokładnie zaplanowany oraz przeprowadzony ze szczególnym zachowaniem zasad bezpieczeństwa i higieny pracy.

9. Finansowe aspekty realizacji programu

Koszty związane z usunięciem wyrobów zawierających azbest z terenu gminy Mosina wiąże się głównie z kosztami poniesionymi na demontaż, transport oraz unieszkodliwienie metodą D5 (składowanie).

Koszty związane z usunięciem wyrobów zawierających azbest oszacowano na podstawie uśrednionych cen jakie były proponowane w przetargach ogłaszanych przez powiaty i gminy na usuwanie azbestu w roku 2012 i 2013.

W poniższym rozdziale przedstawiono szacunkowe koszty usunięcia wyrobów zawierających azbest z terenu gminy z podziałem na trzy okresy:

Lata 2014 – 2018; lata 2019 – 2027; 2028 -2032

Wyroby zawierające azbest występują jako płyty azbestowo-cementowe płaskie i faliste.

Na podstawie danych pochodzących z rozstrzygniętych w latach 2012-2013 przetargów ogłaszanych przez powiaty i gminy z różnych regionów Polski wynika, że całkowity koszt dla:

1. demontażu, spakowania transportu i unieszkodliwienia kształtował się na poziomie od 600,00 do 900,00 zł za jedną tonę pokrycia dachowego lub elewacyjnego, a
2. koszt spakowania, transportu i unieszkodliwiania znajdujących się na ziemi płyt kształtował się od 300,00 do 500,00 zł za jedną tonę odpadu.

Do obliczeń przyjęto parametr wagi jako najbardziej oddający skalę problemu.

Do obliczenia kosztów przyjęto następujące założenia:

Za demontaż, spakowanie, transport i utylizacja 1 tony pokrycia dachowego –

- 570,00 zł w latach 2014, 2015 i 2016 (wynikające z tabeli nr 10)
- 900,00 zł dla następnych lat (max. koszt wg danych z 2013 r. – rozstrzygnięte przetargi)

Maksymalna wielkość kosztów, które należy przewidzieć na usunięcie wyrobów zawierających azbest przy założeniu, że każdego roku będzie podlegało usunięciu ilości przedstawione w tabeli nr 10 zidentyfikowanych wyrobów przedstawia się następująco:

Tabela 9. Koszty usunięcia wyrobów zawierających azbest w latach 2014 – 2032

Lp.	Lata	Koszt jednostkowy	Ilość ton do unieszkodliwienia	Wartość w PLN
		zł/1 Mg	Mg	
1.	2014	570,00	80,000	45 600,00
2.	2015	570,00	120,000	68 400,00
3.	2016	570,00	150,000	85 500,00
4.	2017	900,00	175,000	157 500,00
5.	2018	900,00	194,528	175 075,20
6.	Razem 2014 – 2018	x	717,528	532 075,20
7.	2019 – 2027	900,00	1 138,536	1 024 682,40
8.	2028 - 2032	900,00	1 057,685	951 916,50
	Ogółem 2014 - 2032		2 915,749	2 508,674,10

Szacuje się, że dla zrealizowania programu usunięcia wyrobów zawierających azbest w okresie do roku 2032, należy przewidzieć kwoty w następujących wysokościach:

Rok 2014 **45 600,00 zł**

Rok 2015 **68 400,00 zł**

Rok 2016 **85 500,00 zł**

Rok 2017 **157 500,00 zł**

Rok 2018 **175 075,20 zł**

W latach 2019-2027 **1 024 682,40 zł** (średniorocznie po ok. **113 000,00 zł**)

W latach 2028-2032 **951 916,50 zł** (średniorocznie po ok. **190 000,00 zł**)

Szacunki te mogą ulec zmianie w zależności od zmian, które na obecnym etapie są nie do przewidzenia (np. stawki VAT, koszty paliwa, koszty unieszkodliwienia na składowiskach itp.) oraz ilości mieszkańców mogących pozwolić sobie na przeprowadzenie wymiany pokrycia dachowego. Należy pamiętać, że koszty związane z demontażem, transportem i unieszkodliwieniem wyrobów zawierających azbest stanowią do 25% całości kosztów nowego pokrycia dachowego.

10. Harmonogram rzeczowy realizacji zadania

Opracowany harmonogram czasowo – finansowy wdrożenia „Programu usuwania ...” na obszarze Gminy uwzględnia zarówno planowane przedsięwzięcia związane z usunięciem wyrobów zawierających azbest a analizowanego obszaru, jak również szacunkowe koszty związane z realizacją całego „Programu ...”. Dodatkowo wskazuje on jednostki odpowiedzialne za wdrażanie poszczególnych zadań określonych w niniejszym opracowaniu. Okres usunięcia wyrobów azbestowych został podzielony na podokresy: 2014 – 2017, 2019 – 2027 i 2028 – 2032.

W celu określenia kosztów wdrożenia „Programu...” dokonano analizy kosztów z tytułu usuwania wyrobów zawierających azbest, transportu i unieszkodliwiania tych wyrobów.

Tabela 12. Harmonogram czasowo-finansowy wdrażania „Programu...”

[w tys. zł]

Lp.	Nazwa zadania	Jednostka odpowiedzialna	Rodzaj zadania	Szacunkowy koszt wdrożenia zadania	2014-2018	2019-2027	2028-2032
1.	Opracowanie aktualizacji „Programu Usuwania Azbestu i wyrobów zawierających azbest z terenu Gminy”	Gmina	Własne	9,0	0,0	6,0	3,0
2.	Coroczna aktualizacja bazy danych o obiektach zawierających azbest oraz o ilości i miejscu zlikwidowania wyrobów azbestowych na terenie Gminy	Gmina	Własne	0,0	0,0	0,0	0,0
3.	Działalność informacyjna i edukacyjna nt. bezpiecznego postępowania z wyrobami zawierającymi azbest oraz sposobów unieszkodliwiania i szkodliwości azbestu: <ul style="list-style-type: none"> • przygotowanie ulotek informacyjnych o szkodliwości azbestu oraz o obowiązkach związanych z koniecznością jego usuwania, • przygotowanie stałej informacji związanej z tematyką azbestu na stronie internetowej gminy, 	Gmina	Własne	14,0	5,0	7,0	2,0

	<ul style="list-style-type: none"> okresowe publikacje w prasie lokalnej dotyczące azbestu. 						
4.	<p>Usuwanie wyrobów zawierających azbest i ich unieszkodliwienie:</p> <ul style="list-style-type: none"> coroczne opracowywanie harmonogramu usuwania wyrobów zawierających azbest, prorowadzenie rejestru wniosków o dofinansowanie odbioru odpadów zawierających azbest i ich realizacja, pozyskiwanie funduszy na realizację Programu, dofinansowanie 	Gmina	Wspólne	2 508,7	532,1	1 024,7	951,9
5.	Usuwanie wyrobów azbestowych z budynków	Właściciele nieruchomości	Własne				
6.	Monitoring usuwania i prawidłowego postępowania z wyrobami zawierającymi azbest	Gmina, Powiatowy Inspektor Nadzoru Budowlanego, PIP, WFOŚIGW	Wspólne	0,0	0,0	0,0	0,0
7.	Razem	x	x	2 531,7	537,1	1 037,7	956,9

Masa wszystkich wyrobów w kg

Lp.	zinwentaryzowane			unieszkodliwione			pozostałe do unieszkodliwienia		
	razem	osoby fizyczne	osoby prawne	razem	osoby fizyczne	osoby prawne	razem	osoby fizyczne	osoby prawne
1.	3 173 345	2 896 962	276 383	903 630	813 572	90 058	2 269 715	2 083 390	186 325

Rozliczenie programu likwidacji wyrobów zawierających azbest

Ilość unieszkodliwionego azbestu [kg]: 60 924

Summaryczna wartość zrealizowanej usługi wyniosła: 31 207,28 zł

Kwota przekazana na realizację zadania wynosiła: 50 000,00 zł

Udział własny gminy w zadaniu wyniósł: 16 123,18 zł

Ilość środków do zwrotu: 33 876,82 zł

Analiza decyzji środowiskowych pod kątem rozwoju gminy i planowanych inwestycji

W poniższej tabeli przedstawiono wykaz, prowadzonych przez Burmistrza Gminy Mosina w 2019 r. postępowań zakończonych wydaniem decyzji o środowiskowych uwarunkowaniach na realizację planowanych przedsięwzięć. W okresie tym wydano 8 decyzji o środowiskowych uwarunkowaniach, w tym 1 decyzję o odmowie realizacji przedsięwzięcia.

Tab. 1 Wykaz, prowadzonych przez Burmistrza Gminy Mosina w 2019 r. postępowań zakończonych wydaniem decyzji o środowiskowych uwarunkowaniach na realizację planowanych przedsięwzięć

Lp.	Nazwa przedsięwzięcia	Data decyzji	Numer decyzji
1.	Budowa sieci kanalizacji sanitarnej wraz z przyłączami w miejscowości Krosno – zadanie inwestycyjne nr 5-03-13-138-1 Mosina – kanalizacja sanitarna dla terenów części wsi Krosno na nieruchomościach o nr ewid.: 255/13, 255/14, 378/3, 377/2, 376/3, 375/2, 374/3, 373/4, 372/3, 261/2, 260/2, 259/2, 257/2, 256/2, 433, 309/3, 309/2, 215/1, 418/1, 310/14, 310/12, 321/3, 321/5, 321/8, 322/5, 322/7, 322/8, 323/1, 324/1, 324/4, 456, 326/1, 326/2, 328/1, 328/2, 327, 331, 334, 335, 336/1, 336/2, 338/1, 339/1, 342/3, 342/4, 342/8, 342/7, 345, 368/5, 352/1, 333/2, 333/1, obręb Krosno, 2759/1, 2759/7, 2760/1 obręb Mosina	21 stycznia 2019 r.	OŚ.6220.14.2018/ OŚ.6220.1.2019
2.	Budowa sieci kanalizacji sanitarnej z tłocznia ścieków w miejscowości Baranówko, gmina Mosina, dz o nr ewid: 11, 137/2, 146, 154/1, 154/2, 154/3, 155, 21, 22/1, 22/2, 25/2, , 26, 28, 29, 30/2, 30/3, 30/4, 31, 32, 33, 34, 35/2, 36, 37, 38, 44, 46, obręb Baranówko	7 czerwca 2019 r.	OŚ.6220.2.2019
3.	Zmiana sposobu użytkowania hali magazynowej na halę produkcyjno-usługową, zlokalizowaną na dz. o nr ewid. 139/3, obręb Dymaczewo Stare, gmina Mosina	17 czerwca 2019 r.	OŚ.6220.17.2018/ OŚ.6220.7.2019
4.	Budowa hali produkcyjno-magazynowej z zapleczem socjalnym i częścią biurowo-laboratoryjną oraz budynkiem gospodarczo-magazynowym i wiatą magazynową wraz z niezbędną infrastrukturą techniczną	12 lipca 2019 r.	OŚ.6220.10.2019

	w miejscowości Krosno, k/Mosiny, dz. o nr ewid. 328/2, obręb Krosno, gmina Mosina		
5.	Rozbudowa drogi powiatowej nr 2463P Mosina-Żabinko – granica powiatu, na odcinku od m. Mosina do granicy gminy Mosina w zakresie budowy ścieżki rowerowej, gmina Mosina, powiat poznański, województwo wielkopolskie.	8 kwietnia 2020 r. (odmowa realizacji przedsięwzięcia)	OŚ.6220.29.2019
6.	Przeprowadzenie prac odtworzeniowych obejmujących wykonanie 6 zastępczych otworów studziennych nr 53/2, 54/2, 1L/2, 4L/3, 37L/3 i 39L/4, zlikwidowaniu 6 zużytych otworów studziennych nr 53/1, 54/1, 1L/1, 4L/2, 37L/2 i 39L/3, oraz prac polegających na wykonaniu 30 studzienek pomiarowych wraz z wyposażeniem technologicznym na ujęciu wody dla miasta Poznania w rejonie Mosina – Krajkowo, gm. Mosina, powiat poznański, województwo wielkopolskie	3 marca 2020 r.	OŚ.6220.42.2019
7.	Budowa Centrum Logistycznego Mosina III obejmującego budynek hali magazynowej z częścią socjalno-biurową i portiernią oraz infrastrukturą techniczną, na dz. o nr ewid. 2165/3, 3154, obręb Mosina	10 kwietnia 2020 r.	OŚ.6220.45.2019
8.	Budowa hali produkcyjno-magazynowej z zapleczem socjalnym i częścią biurowo-laboratoryjną oraz budynku gospodarczo-magazynowego i wiaty magazynowej wraz z niezbędną infrastrukturą techniczną w miejscowości Krosno k/Mosiny, dz. nr ewid. 328/2, obr. 302110_5.0018 Krosno, jedn. ewid. 302110_5 Gmina Mosina	15 kwietnia 2020 r. (zmiana decyzji z dnia 12 lipca 2019 r., OŚ.6220.10.2019)	OŚ.6220.54.2019

W roku 2019 prowadzono również postępowania, które nie zakończyły się wydaniem decyzji o środowiskowych uwarunkowaniach. Wydano:

- 7 postanowień o odmowie wszczęcia postępowań ws. wydania decyzji o środowiskowych uwarunkowaniach;
- 2 postanowienia o zawieszeniu postępowań ws. wydania decyzji o środowiskowych uwarunkowaniach.

Ponadto, 5 postępowań ws. wydania decyzji o środowiskowych uwarunkowaniach wszczętych w 2019 r. jest aktualnie w trakcie procedowania.

Stan zieleni publicznej, w tym lasów komunalnych

1. Tereny zieleni – Miasto

A. Powierzchnia gruntów leśnych, hodowla lasu i pozyskanie drewna

Wyszczególnienie	Jednostka miary	Ogółem	Uwagi
Powierzchnia gruntów leśnych – stan w dniu 31 XII	ha	12,40	-
Przyrost powierzchni gruntów leśnych	ha	4,30	-

B. Sadzenie drzew i krzewów w zadrzewieniach, powierzchnia zadrzewień

Wyszczególnienie	Jednostka miary	Ogółem	Uwagi	
Sadzenie	drzew	szt.	0,00	-
	krzewów	szt.	0,00	-

C. Pozyskanie drewna z zadrzewień

Wyszczególnienie	Jednostka miary	Ogółem	Uwagi
Grubizna ogółem	m ³	290,00	-
w tym grubizna liściasta	m ³	94,00	-

D. Tereny zieleni w miastach (stan w dniu 31 XII)

Wyszczególnienie	Jednostka miary	Ogółem	Uwagi
Parki spacerowo-wypoczynkowe	obiekty	2,00	-
	ha	20,03	-
Zieleńce	obiekty	32,00	w tym Park po Północnej stronie kanału Mosińskiego oddany do użytku w 2019 r.
	ha	12,22	

Wyszczególnienie		Jednostka miary	Ogółem	Uwagi
Zieleń uliczna		ha	5,34	-
Tereny zieleni osiedlowej		ha	0,00	-
Żywopłoty nieformowane i formowane		mb	340,00	-
Cmentarze		obiekty	1,00	-
		ha	4,30	-
Nasadzenia w ciągu roku	drzew	szt.	281,00	wykonane w 2019 r.
	krzewów		1093,00	
Ubytki w ciągu roku	drzew	szt.	445,00	wykonane w 2019 r.
	krzewów	m ²	192,00	
Pozostałe		obiekty	0,00	-
		ha	0,00	-

2. Tereny zieleni - Wieś

A. Powierzchnia gruntów leśnych, hodowla lasu i pozyskanie drewna

Wyszczególnienie		Jednostka miary	Ogółem	Uwagi
Powierzchnia gruntów leśnych – stan w dniu 31 grudnia		ha	8,40	-
Przyrost powierzchni gruntów leśnych		ha	7,90	-

B. Sadzenie drzew i krzewów w zadrzewieniach, powierzchnia zadrzewień

Wyszczególnienie		Jednostka miary	Ogółem	Uwagi
Sadzenie	drzew	szt.	0,00	-
	krzewów	szt.	0,00	-

C. Pozyskanie drewna z zadrzewień

Wyszczególnienie	Jednostka miary	Ogółem	Uwagi
Grubizna ogółem	m ³	176,00	-
w tym grubizna liściasta	m ³	166,00	-

Dział 3. Tereny zieleni w wsiach (stan w dniu 31 grudnia)

Wyszczególnienie	Jednostka miary	Ogółem	Uwagi
Parki spacerowo-wypoczynkowe	obiekty	0,00	-
	ha	0,00	-
Zieleńce	obiekty	42,00	-
	ha	21,64	
Zieleń uliczna	ha	0,98	-
Tereny zieleni osiedlowej	ha	0,00	-
Żywopłoty nieformowane i formowane	mb	1207,00	-
Cmentarze	obiekty	4,00	-
	ha	3,03	-
Nasadzenia w ciągu roku	drzew	101,00	wykonane w 2019 r.
	krzewów	0,00	
Ubytki w ciągu roku	drzew	181,00	wykonane w 2019 r.
	krzewów	92,00	
Pozostałe	obiekty	0,00	-
	ha	0,00	-
Parki spacerowo - wypoczynkowe ogólnie dostępne innych jednostek	obiekty	1,00	-
	ha	27,112	-
Zieleńce innych jednostek	obiekty	0,00	-
	ha	0,00	-

Stan ochrony przyrody

1. Formy ochrony przyrody

Na terenie Gminy Mosina występują następujące formy ochrony przyrody:

- Obszary NATURA 2000,
- Park Narodowy,
- Park Krajobrazowy,
- Rezerваты przyrody,
- Pomniki przyrody.

Obszary Natura 2000

Nazwa obszaru: Ostoja Rogalińska

Kod obszaru: PLB300017

Powierzchnia: 21763,1 ha

Forma ochrony w ramach sieci Natura 2000:

obszar specjalnej ochrony ptaków (Dyrektywa Ptasia)

Opis:

Obszar obejmuje swoim zasięgiem 12 jezior oraz moreny czołowe znajdujące się na terenie Niziny Wielkopolskiej. Dominują tu drzewostany sosnowe z domieszkami dębu, świerka, brzozy, grabu i lipy. Część ostoi należy również do Wielkopolskiego Parku Narodowego oraz Rogalińskiego Parku Krajobrazowego, na terenie którego występują wiekowe okazy dębów. W granicach obszaru występuje co najmniej 26 gatunków ptaków z Załącznika I Dyrektywy Ptasia, 7 gatunków z Polskiej Czerwonej Księgi (PCK). W okresie lęgowym obszar zasiedla co najmniej 1% populacji krajowej (C6) kani czarnej (PCK) i kani rudej, (PCK); nieregularnie gnieździ się batalion (PCK). Gęś zbożowa zimuje w liczbie przekraczającej 1% populacji szlaku wędrówkowego(C3), osiągając liczebność do 8000 osobników. Ostoja Rogalińska jest jedną z najważniejszych w Polsce ostoi rybitwy czarnej i dzięcioła średniego.



Źródło: www.geoserwis.gdos.gov.pl

Nazwa obszaru: Będlewo-Bieczyny

Kod obszaru: PLH300039

Powierzchnia: 752 ha

Forma ochrony w ramach sieci Natura 2000:

specjalny obszar ochrony siedlisk (Dyrektywa Siedliskowa)

Opis:

Obszar obejmuje swoim zasięgiem część zwartej kompleksu leśnego znajdującego się w Dolinie Środkowej Odry. Na terenie obszaru dominują łągi wiązowo-jesionowe i jesionowo-olszowe a także grądy środkowoeuropejskie. Na obszarze stwierdzono 7 siedlisk przyrodniczych z Załącznika I Dyrektywy Rady 92/43/EWG. Występuje tu wiele rzadkich gatunków florystycznych, w tym: orlik pospolity, wawrzynek wilczełyko, gnieźnik leśny, wilczomlec błotny oraz ożanka czosnkowa. Na obszarze stwierdzono 7 siedlisk przyrodniczych z Załącznika I Dyrektywy Rady 92/43/EWG, które łącznie zajmują około 43,5% powierzchni ostoi. Większość płatów siedlisk jest dobrze lub bardzo dobrze wykształconych i zachowanych, w tym priorytetowe niżowe łągi jesionowo-olszowe (91E0). Do bardzo cennych zaliczyć należy także tutejsze łągi wiązowo-jesionowe oraz grądy środkowoeuropejskie, które są jednymi z najlepiej zachowanych w Wielkopolsce. W ich płatach notowano liczne pomnikowe okazy drzew oraz szereg rzadkich i zagrożonych elementów flory. Do tych ostatnich należą m. in.: *Aquilegia vulgaris*, *Cucubalus baccifer*, *Daphne mezereum*, *Euphorbia palustris*, *Neottia nidus-avis*, *Peucedanum cervaria* i *Teucrium scordium*.

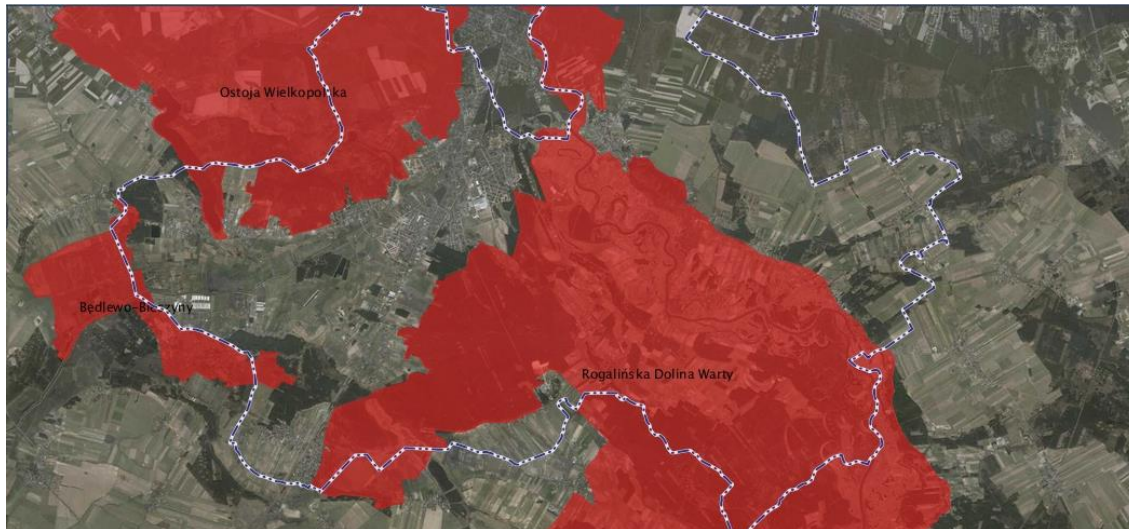

Źródło: www.geoserwis.gdos.gov.pl

Nazwa obszaru: Ostoja Wielkopolska

Kod obszaru: PLH300010

Powierzchnia: 8427,1 ha

Forma ochrony w ramach sieci Natura 2000:

specjalny obszar ochrony siedlisk (Dyrektywa Siedliskowa)

Opis:

Obszar obejmuje swoim zasięgiem pagórkowate obszary terenu znajdujące się na Nizinie Wielkopolskiej, częściowo w granicach Wielkopolskiego Parku Narodowego. Na terenie ostoi występują siedliska naturalne, półnaturalne jak i intensywnie zmienione przez człowieka. Występuje tu wiele cennych gatunków roślin oraz zwierząt (m.in. kraska, zimorodek i dzięcioł czarny). Obszar o dużej różnorodności biologicznej; występuje tu 17 rodzajów siedlisk z Załącznika I Dyrektywy Rady 92/43/EWG i 20 gatunków z Załącznika II tej Dyrektywy, w tym szczególnie licznych bezkręgowców, m. in. jelonek rogacz *Lucanus cervus*, kozioróg dębosz *Cerambyx cerdo*, pływak szerokobrzegi *Dytiscus latissimus*. Bogata jest flora roślin naczyniowych, obejmująca 1100 gatunków, a także roślin niższych i grzybów (200 gatunków mchów, 150 gatunków porostów, 364 gatunki grzybów wyższych). Na terenie ostoi znajdują się stanowiska rzadkich i zagrożonych gatunków roślin naczyniowych. Stwierdzono tu ponad 50 gat. roślin prawnie chronionych oraz około 180 gatunków figurujących na regionalnej czerwonej liście roślin zagrożonych. Na podkreślenie zasługują bogate populacje *Cladium mariscus* i *Trollius europaeus*, roślin zagrożonych w Wielkopolsce.

Nazwa obszaru: Rogalińska Dolina Warty

Kod obszaru: PLH300012

Powierzchnia: 14753,6 ha

Forma ochrony w ramach sieci Natura 2000:

specjalny obszar ochrony siedlisk (Dyrektywa Siedliskowa)

Opis:

Obszar obejmuje swoim zasięgiem pradolinę Warty, wraz z obecnymi na niej starorzeczami i zastoiskami otoczonymi przez bagna i łąki. Ostoja w większości położona jest na terenie Rogalińskiego Parku Krajobrazowego. Na obszarze występuje 10 rodzajów cennych siedlisk, z czego największe pokrycie mają: łągi wierzbowo-topolowe i jesionowo-wiązowe, łąki użytkowane ekstensywnie, torfowiska alkaliczne. Występuje tu 5 gatunków zwierząt z Załącznika II Dyrektywy Siedliskowej, w tym: pachnica dębowa i kozioróg dębosz. Ze ssaków wymienionych w tym załączniku występują bóbr i wydra. Występuje tu także 14 gatunków ptaków z Załącznika I Dyrektywy Ptasiej, m in. bocian biały, bocian czarny, żuraw.

W obszarze nagromadzone są liczne, dobrze zachowane i silnie zróżnicowane starorzecza, łąki, łągi i inne typy roślinności związane z działalnością rzeki Warty. Stwierdzono występowanie 16 siedlisk przyrodniczych z załącznika I dyrektywy Rady 92/43/EWG, w tym trzech priorytetowych (6120, 91E0 i 91I0). Spośród nich największy udział mają różnego typu lasy łąkowe (ponad 40% łącznej powierzchni wszystkich siedlisk), świeże łąki (prawie 25%), starorzecza (ok. 16,5%) oraz kwaśne dąbrowy (ok. 11%) - Rosadziński (2010). Obszar do niedawna obejmował największe skupisko dębów szypułkowych w Europie, znajdujące się w dolinie Warty pomiędzy Rogalinkiem a Rogalinem (Pacyniak 1992). Stwierdzono ponadto występowanie 15 gatunków z załącznika II dyrektywy Rady 92/43/EWG, w tym jednego priorytetowego - pachnicy dębowej. W obszarze występuje także 11 gatunków roślin z krajowej "czerwonej listy" (Zarzycki, Szeląg 2006): fiołek mokradłowy *Viola stagnina*, goryczka wąskolistna *Gentiana pneumonanthe*, goździk pyszny *Dianthus superbus*, goździk siny *Dianthus gratianopolitanus*, groszek błotny *Lathyrus palustris*, kosaciec syberyjski *Iris sibirica*, kruszczyk błotny *Epipactis palustris*, nasięsrzał pospolity *Ophioglossum vulgatum*, pszeniec grzebieniasty *Melampyrum cristatum* oraz selernica żyłkowana *Cnidium dubium*. Kolejne figurują na regionalnej "czerwonej liście" (Jackowiak i in. 2007), w tym rzeżucha drobnokwiatowa *Cardamine parviflora* oraz skrzyp pstry *Equisetum variegatum* ze statusem "zagrożony" (kategoria "EN"). Dziewięć dalszych taksonów posiada w Wielkopolsce status "narażony" (kat. "VU"): bukwica zwyczajna *Betonica officinalis*, konitrut błotny *Gratiola officinalis*, kropidło piszczalkowate *Oenanthe fistulosa*, orlik pospolity *Aquilegia vulgaris*, rzeżucha niecierpkowa *Cardamine impatiens*, sitniczka szczecinowata *Isolepis setacea*, starzec bagienny *Senecio paludosus*, wolffia bezkorzeniowa *Wolffia arrhiza* oraz zamokrzyca ryżowa *Leersia oryzoides*. Kolejnych pięć gatunków zostało uznanych jako "najmniejszej troski" (kat. "LC"): koniopłoch łąkowy *Silaum silaus*, lilia złotogłów *Lilium martagon*, ożanka czosnkowa *Teucrium scordium*, topola czarna *Populus nigra* i wilczomleczeń lśniący *Euphorbia lucida*.

Park Narodowy

Wielkopolski Park Narodowy

Wielkopolski Park Narodowy leży na terenie Pojezierza Wielkopolskiego w dorzeczu Warty. Został utworzony w 1957 roku. Obejmuje obszar 7 583,93 ha, z czego 259,73 ha podlega ochronie ścisłej. Krajobraz parku budują struktury związane ze zlodowaczeniami – moreny czołowe, jeziora

polodowcowe, pagórki kemowe, ozy, wydmy oraz głązy narzutowe. Dużą część Wielkopolskiego Parku Narodowego zajmują siedliska leśne takie jak, bory sosnowe i mieszane, grądy, dąbrowy oraz łągi. Część tych siedlisk leśnych jest chroniona pod postacią rezerwatów ścisłych. Na obszarze Wielkopolskiego Parku Narodowego występuje wiele cennych roślin runa leśnego, takich jak konwalia dwulistna, czworolist pospolity, zimozioł północny czy naparstnica zwyczajna. Można tu również napotkać wiele roślin wodnych, m.in. rogatka sztywnego, jezierzę morską, wywłócznika kłosowego czy różne gatunki rdestnic. Na terenie Parku występuje ponad 3000 gatunków owadów, 35 gatunków ryb, 200 gatunków ptaków, wszystkie nizinne płazy oraz wiele gatunków ssaków.

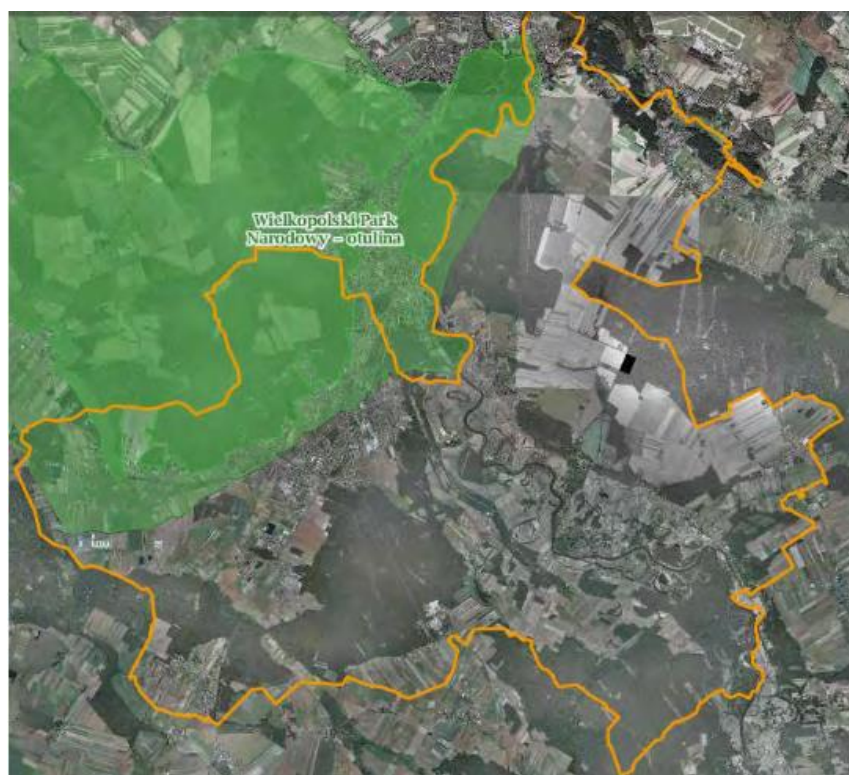

Źródło: www.geoserwis.gdos.gov.pl

Park krajobrazowy

Rogaliński Park Krajobrazowy

Rogaliński Park Krajobrazowy został powołany w celu ochrony cennych elementów przyrody, do których zaliczyć można skupisko wielowiekowych dębów szypułkowych, form terenu utworzonych przez wody płynące oraz różnorodność lokalnej flory i fauny. Park zlokalizowany jest w dolinie Warty, na południe od Poznania. Utworzono go w 1997 r. i zajmuje powierzchnię 127,5 km². Na terenie omawianego Parku występuje szeroka gama rzadkich, ginących i chronionych gatunków roślin. Różnorodność siedlisk odzwierciedlona jest poprzez zróżnicowaną

faunę. Na obszarach leśnych, które stanowią prawie połowę powierzchni Parku, żyją duże ssaki łowne. Można tu spotkać jelenie, sarny czy dziki. W Warcie i jej starorzeczach natrafić można na wydry i bobry. Na terenie Parku występują także gady, takie jak żmija zygzakowata i jaszczurka zwinka, jak również około 220 gatunków ptaków. Na wyżej wskazanym obszarze zlokalizowane są dwa rezerwaty: „Krajkowo” i „Goździk Siny w Grzybnie”.

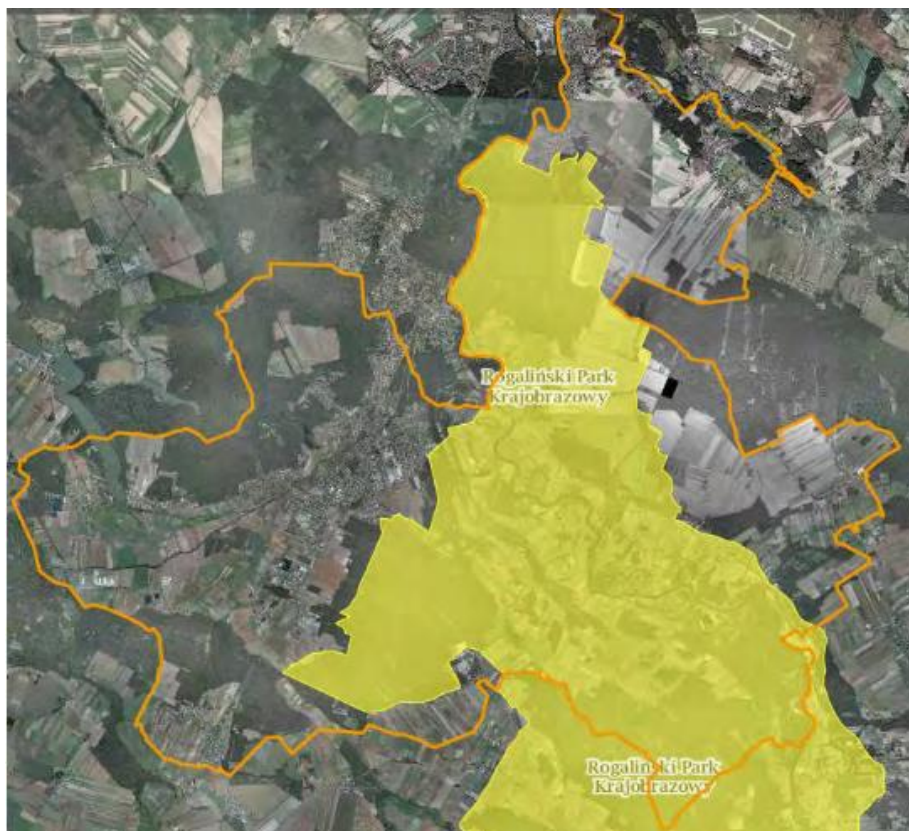

Źródło: www.geoserwis.gdos.gov.pl

Rezerwaty przyrody

Rezerwat „Goździk Siny w Grzybnie”

Jest to rezerwat florystyczny o powierzchni 16,6 ha, usytuowany na terenie Rogalińskiego Parku Krajobrazowego. Został on utworzony w 1964 roku Zarządzeniem Ministra Leśnictwa i Przemysłu Drzewnego z dnia 30 czerwca 1964 roku w sprawie uznania za rezerwat przyrody (M. P. z 1964 r. Nr 45, Poz. 217). Rezerwat utworzony został w celu ochrony goździka siniego (*Dianthus caesus*) na jego północnej granicy zasięgu, a także boru sosnowego na wydmie.

Rezerwat „Krajkowo”

Rezerwat zlokalizowany jest w odległości około 10 km od Mosiny. Utworzony został w 1958 r. w celu ochrony miejsc lęgowych ptaków, a także krajobrazu starorzecza Warty. Całkowita powierzchnia rezerwatu to 160 ha. Łąki i nieużytki stanowią tu 49 ha, natomiast wody stojące 7

ha. Na terenie omawianego rezerwatu występują 133 pomniki przyrody, w większości dęby szypułkowe.



Źródło: www.geoserwis.gdos.gov.pl

Pomniki przyrody

Na terenie Gminy Mosina znajdują się 52 obiekty zaliczane do pomników przyrody. Zgodnie z art. 113 ustawy z dnia 16 kwietnia 2004 r., o ochronie przyrody (Dz. U. z 2020 r., poz. 55) Generalny Dyrektor Ochrony Środowiska prowadzi centralny rejestr form ochrony przyrody, stanowiący przedstawienie danych opisowych wraz z interaktywnym portalem mapowym dostępnym pod adresem <http://crfop.gdos.gov.pl/CRFOP/>.

7. ANALIZA STANU I TRENDÓW PRZEDSIĘBIORCZOŚCI I RYNKU PRACY

Na podstawie danych Urzędu Statystycznego bezrobocie rejestrowane w Mosinie wynosiło w 2019 roku 1%. Jest to mniej od stopy bezrobocia rejestrowanego dla powiatu poznańskiego 1,1 %, , dla województwa wielkopolskiego 2,8 %.

W Centralnej Ewidencji i Informacji o Działalności Gospodarczej Gmina Mosina jako główne miejsce wykonywanej działalności widnieje:

- 2612 wpisów jako status aktywny, stan na dzień 4 maja 2020 r.
- 102 jako działalność prowadzona wyłącznie w formie spółki/spółek cywilnych, stan na dzień 4 maja 2020 r.
- 151 jako status wykreślony, stan na 31 grudnia 2019 r.
- 205 jako status zawieszony, stan na 31 grudnia 2019 r.

W 2019 roku w dla mieszkańców Gminy Mosina następujące podmioty dyżurowały w Gminnym Centrum Informacji:

- Powiatowy Urząd Pracy - 6 razy,
- Zakład Ubezpieczeń Społecznych – 4 razy,
- Urząd Skarbowy – 2 razy.

Wpisy działalności gospodarczej

Status wpisu	Ilość wpisu dla głównego miejsca wykonywania działalności
Aktywny	2663
Działalność prowadzona wyłącznie w formie spółki/spółek cywilnych	100
Nie rozpoczął działalności	19
Wykreślony	2016
Zawieszony	447
SUMA	5245

Status wpisu	Ilość wpisu dla miejsca zamieszkania przedsiębiorcy
Aktywny	2696
Działalność prowadzona wyłącznie w formie spółki/spółek cywilnych	133
Nie rozpoczął działalności	22
Wykreślony	1640
Zawieszony	480
SUMA	4971

Szkolenia zrealizowane w 2019 r.

Szkolenia organizowane w 2019 roku miały na celu między innymi podniesienie kompetencji cyfrowych mieszkańców Gminy Mosina, wsparcie dla osób bezrobotny i z niepełnosprawnościami. Skierowane były dla osób, powyżej 25 roku życia, m.in. dla osób z niepełnosprawnościami i powyżej 65 roku życia. Z kursów skorzystały łącznie 272 osoby.

Nazwa szkolenia	Ilość uczestników
PROJEKT „ROZWÓJ KOMPETENCJI CYFROWYCH MIESZKAŃCÓW GMINY MOSINA” – kwota dofinansowania 130 788,00 zł, obejmował szkolenia , które odbywały się w Gminnym Centrum Informacji w Mosinie, Centrum ICEO w Świątnikach i Centrum Kształcenia w Nowinkach i składały się z 7 modułów:	
Moje finanse i transakcje w sieci	36
Mój biznes w sieci	60
Działam w mediach społecznościowych	60
Tworzę własną stronę Internetową /BLOG/	24
Rodzic w sieci	48
Kultura w sieci	12
Rolnik w sieci	12
POZOSTAŁE KURSY REALIZOWANE PRZEZ GCI W 2019 ROKU	
Kurs Pracownik administracyjno-biurowy	12
Kurs Języka migowego	10
Kurs florystyczny (realizacja: Mosina, Mieczewo, Nowinki, Świątniki, Krosno)	75
Warsztaty terapii manualnej- Mosina	15

Gmina Mosina w swoich działaniach wspiera lokalnych przedsiębiorców. W tym celu organizuje „Spotkania dla Przedsiębiorców”, tematyka spotkań sprzyja rozwojowi przedsiębiorczości, wpływa na osiąganie sukcesów i zaspokajanie potrzeb mieszkańców. W związku z dużym zainteresowaniem pozyskiwaniem środków zewnętrznych na rozpoczęcie i rozwój firm, regularnie odbywają się też spotkania i konsultacje ze specjalistami w tej dziedzinie. W roku 2019 takich spotkań odbyło się łącznie 8, w których uczestniczyło ok. 150 osób.

Działanie senioralne

Gmina Mosina podejmuje działania mające na celu poprawę jakości życia poprzez aktywizację społeczną, zawodową i integrację seniorów.

W tym celu organizowano cykliczne spotkania i warsztaty, w których seniorzy dowiedzieli się o możliwościach zaangażowania w życie samorządu, odkrywali możliwości pracy jako wolontariusz czy mogli przełamać bariery komunikacyjne przy pomocy urządzeń multimedialnych.

Przełamywanie barier związanych z wykorzystaniem nowoczesnych technologii bardzo mocno zainteresowało seniorów. Kursy podstawowej obsługi komputera organizowane przez Gminne Centrum Informacji (GCI) w Mosinie spowodowały, że seniorzy bez obaw korzystają z komputera i Internetu przy załatwianiu codziennych spraw np.: zakupy przez Internet, dokonywanie płatności on-line czy wyszukiwanie różnych informacji. Także zajęcia prowadzone przez Mosiński Ośrodek Kultury za zakresu informatyki, fotografii czy kultury i sztuki mają stałe grono odbiorców, co przekłada się nie tylko na wzrost zainteresowania sprzętem multimedialnym i teleinformatycznym, ale również pomaga w komunikacji z dziećmi czy wnukami. Prezentuje także umiejętności i talenty artystyczne naszych seniorów, które można podziwiać np. podczas wystaw.

Gminne Centrum Informacji realizowało także kampanię edukacyjną dla seniorów, która dotyczyła udzielania pierwszej pomocy czy w stanu nagłego zagrożenia życia. Warsztaty „Pierwsza pomoc w praktyce” cieszyły się dużym zainteresowaniem, a ćwiczenia na fantomach nie sprawiały żadnego problemu. Dla seniorów i osób samotnie mieszkających kontynuowana była akcja Pudełko życia. Osoby zainteresowane rekreacją ruchową miały do dyspozycji zajęcia w ramach oferty Ośrodka Sportu i Rekreacji w Mosinie. Seniorzy spotykali się także na spotkaniach organizowanych przez sołectwa czy osiedla Gminy Mosina, organizacje czy instytucje. Brali też udział w tematycznych spotkaniach przygotowanych przez Centra Internetowe w Świątnikach i Nowinkach.

Zainteresowanie seniorów zdobywaniem nowych informacji, poszerzanie wiedzy w różnych dziedzinach naszego życia przyczyniło się także do podjęcia kolejnych działań związanych m.in. z organizacją spotkań z ekspertami z Inspekcji Pracy, funkcjonariuszami policji czy prawnikami. Gminne Centrum Informacji we współpracy z Mosińskim Ośrodkiem Kultury realizowało te działania. Podczas spotkań najstarsi mieszkańcy gminy mogli dowiedzieć się o przysługujących im prawach podczas zawierania umów poza lokalem firmy, procesie odstąpienia od takiej umowy, reklamowaniu towaru, o gwarancjach czy rękojmi. Omówiono także sprawy związane z testamentami, dziedziczeniem i spadkami oraz jak postępować, żeby nie stać się ofiarą oszustów.

Wszystkie inicjatywy cieszyły się dużym zainteresowaniem wśród seniorów, którzy chętnie korzystali z bezpłatnego dostępu do specjalistów i ekspertów, także w kwestiach rent i emerytur, które mogli skonsultować podczas dyżurów pracowników Zakładu Usług Społecznych z Poznania, którzy cyklicznie przyjeżdżali do Mosiny.

Seniorzy realizowali także swoje plany działania na 2019 rok, wynikające z ich kalendarza opracowanego przez Związek Emerytów, Rencistów i Inwalidów – oddział w Mosinie, jak i Kół na terenie Gminy Mosina. Wszystkie te aktywności- spotkania, wieczorki, wyjazdy miały na celu integrację oraz wspólne spędzenie czasu oraz wymianę doświadczeń na różnych płaszczyznach.



Urząd Miejski w Mosinie
plac 20 Października 1,
62-050 Mosina
tel. 61 8109 500,
mosina.pl